Edición de 26 páginas

LA NACION

Precio único en todo el país:
VEINTE CENTAVOS
SUSCRICIONES:
Por un ano: $ 50.00 - Por 6 meses: $ 26.00
Por 3 meses: $ 14.00 - Por un año exterior: 110.00

AÑO VII — Santiago de Chile, Jueves 12 de Abril de 1923 — Núm. 2,281

CASCABEL EN VIAJE

LA PRESION ATMOSFERICA Y EL AMOR A LA PATRIA

Cada uno ama a su patria, porque no tiene otra...
PEDRO N. -|-

San Juan, República Argentina, 28 de Marzo de 1923.

La patria es una idea abstracta formada por algunas cosas concretas. En general, forman a la patria el suelo nacional, los compatriotas y las tradiciones o costumbres.

Desde niño se me había hecho creer que era Chile mi amada Patria. Y yo, por natural respeto a las creencias, aceptaba esa fórmula supersticiosa del amor a la patria.

Pero acabo de poner entre mi patria y yo una distancia de 500 kilómetros, un pasaporte y la cordillera de los Andes. En teoría, yo debía sentir la nostalgia de la patria. Pero en realidad, el amor a la patria me ha resultado un fraude.

Tal vez ello se deba a una influencia de la presión atmosférica. En el hecho, la disminución de oxígeno que se comprueba en las alturas debilita las funciones fisiológicas del corazón. Pero yo he comprobado que se disminuyen tambien las funciones afectivas.

Así, al tomar el transandino, y al pasar por **Río Blanco**, a 1,450 metros sobre el nivel del mar, yo era capaz de discutir con serenidad los fundamentos del amor a la Patria. La Patria— decía yo— pasando por el **Juncal** a 2,233 metros de altura— se compone de tierra, de compatriotas y de costumbre. Yo por la fe, debo amar a la Patria. Además, se trata de mi Patria. Pero, de la tierra chilena yo no poseo ni los cuatro metros cuadrados necesarios para instalar una cigarrería o un kiosco de lustrar. Es verdad que entre los compatriotas figura por ahora un hijo mío. Pero ello no hace al caso, porque mi hijo siempre sería mío aunque hubiese nacido en Cochinchina. En cuanto al tercer elemento, el amor a las tradiciones y a las costumbres nacionales, no pasa tampoco de una vulgar mistificación. Así, por ejemplo, yo mantenía un orgullo de chileno en la abdicación de O'Higgins. Pero no han faltado un notario que, con la cruz en la mano y en el apellido, jura y perjura que la abdicación de O'Higgins no ha tenido nada de estimable.

Al atravesar el túnel de **la Cumbre**, a 3,200 metros, la falta de oxígeno me hacía olvidar el problema de Tacna y Arica, el alza de las tarifas tranviarias, la Conferencia Panamericana, los manifiestos del Presidente y los discursos del Senado, sobre la renta.

Al salir del túnel yo empezaba a sentir la satisfacción de haber dejado detrás de la cordillera todos los recuerdos desagradables de veintiocho años vividos en la Patria. Estaba en tierra extranjera y empezaba a conocer las ventajas de ser extranjero...

Hasta hoy, habiendo pasado por Mendoza, por San Juan, y yendo en camino a Córdoba, sólo tres o cuatro veces por día he pensado en Chile. Y eso que, para acordarme, he tenido la precaución de hacer un nudo en el pañuelo...

César Cascabel

Cerciórese que es una Victrola lejitima

y acéptela como tal si en el interior de la tapa lleva esta marca de fábrica.

Comerciantes Victor al por Mayor y Menor:

CURPHEY Y Cia.

MALETERIA FRANCESA
ANTIGUA CASA P. BATMALE FUNDADA EL AÑO 1890
BRASIL 533
Entre Catedral y Sto. Domingo
Tel. Inglés 1990, Casilla 1696
Gran surtido de toda clase de artículos de viaje.
Especialidad en artículos finos.
HECHURAS Y COMPOSTURAS
Precios de Fábrica al detalle

ALIMENTO MEYER ES EL MEJOR
Es inútil pretender imitarlo.
Cuide Ud. la salud de su niña, Evite las imitaciones, no se deje engañar

FABRICA NACIONAL DE SILLAS
GRAN RAPID
CALLE ANTOFAGASTA 2130
Av. BEAUCHEF 1409, Costado Poniente del Parque, entre Parque Cousiño y Av. Club Hípico

Esta silla vale 80 pesos docena; es de madera de lingue y tapizada en cuero

Esta Fábrica tiene sillas de todas clases, desde SESENTA PESOS DOCENA, hasta trescientos pesos.

No compre sillas sin visitar primero la Exposición permanente que tiene la "Gran Rapid", en calle Antofagasta 2130; todos sus precios están fuera de toda competencia. Su variado surtido hace que nadie salga de la Fábrica sin comprar.

Sillas de doblar, para playas y biógrafos o circos, se hace a cinco pesos cada una, la mejor y más resistente en su género.

Esta Fábrica tiene depósito en Valparaíso, en calle 12 de Febrero N.o 54, donde vende a los mismos precios de Fábrica, recargando sólo el flete de Ferrocarril.

Señor O. Pinochet L.— Calle Antofagasta 2130.—Sírvase mandarme, sin compromiso para mí, su catálogo de sillas.

NOMBRE ....
CIUDAD ....
CALLE ....

Todo pedido de provincia debe venir acompañado de su valor.

CUANDO SEAMOS COMO LOS PAJAROS.

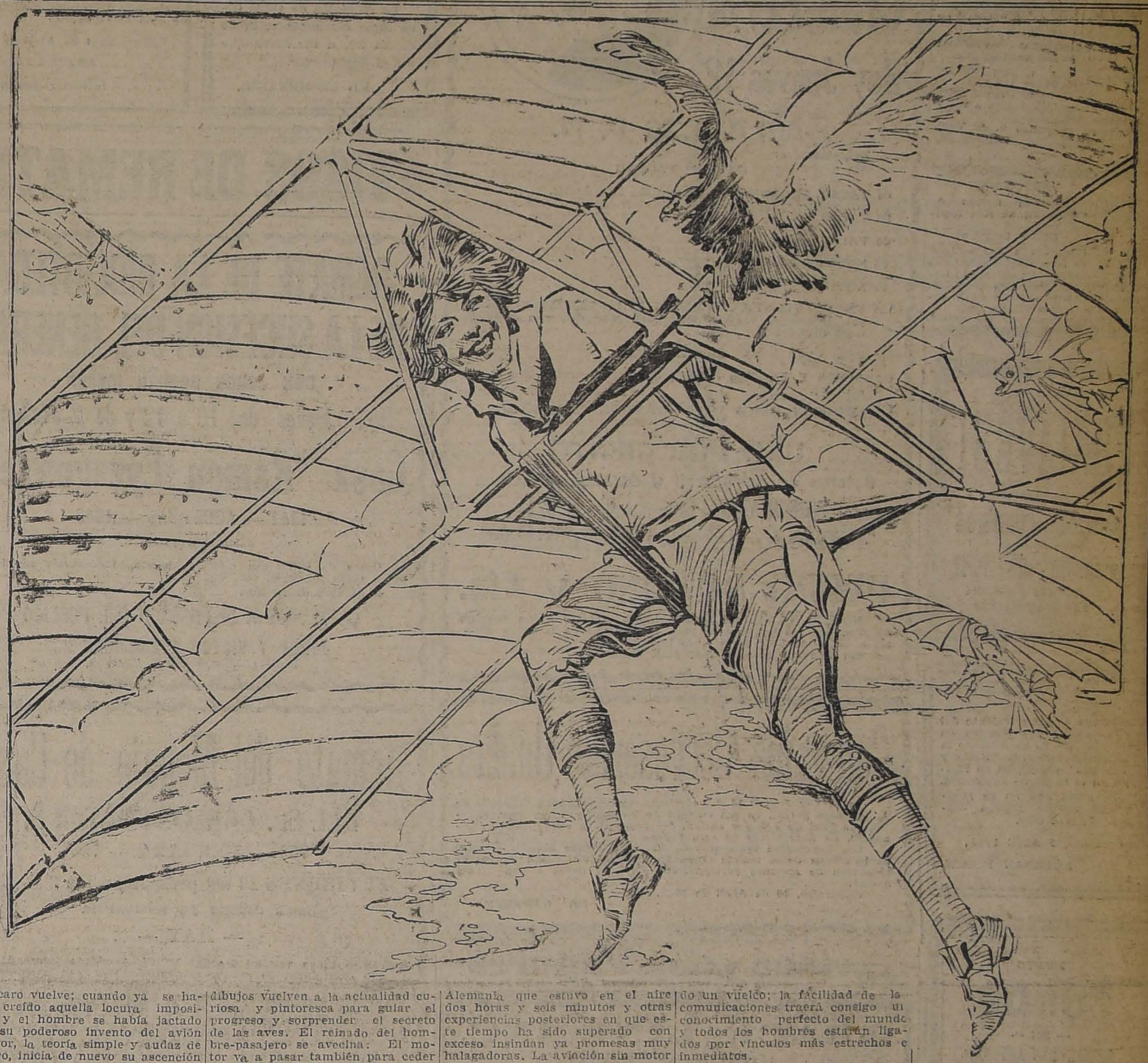

Icaro vuelve; cuando ya se había creído aquella locura imposible y el hombre se había jactado de su poderoso invento del avión motor, la teoría simple y audaz de Icaro, inicia de nuevo su ascención hacia la cumbre. Sería imposible predecir hasta dónde va a llegar ahora el hombre en el desarrollo de esa teoría; la ambición no tiene fronteras y los obstáculos más difíciles son eliminados por el cerebro y la audacia de este siglo XX atormentado, febril y quimérico.

La melancólica reflexión de Leonardo de Vinci estudiando el vuelo sereno de las aves, no se ha perdido. Sus bosques y sus elegantes dibujos vuelven a la actualidad curiosa y pintoresca para guiar el progreso y sorprender el secreto de las aves. El reinado del hombre-pasajero se avecina: El motor va a pasar también para ceder el paso a la mecánica pura.

En Estados Unidos y en Europa ya se han **organizado** instituciones especiales para impulsar la aviación sin motor, estimulando todos los ensayos y apoyando todas las ideas que se levantan en esta nueva y audaz iniciativa. Las pruebas realizadas hasta ahora, alientan una esperanza muy concreta; los vuelos de Hentzer en Alemania que estuvo en el aire dos horas y seis minutos y otras experiencias posteriores en que este tiempo ha sido superado con exceso insinúan ya promesas muy halagadoras. La aviación sin motor se presenta como una empresa sin límites en que el hombre puede ejercitar el máximo de su inteligencia y de su imaginación.

Por cierto que ya no parece tan lejano el día de los vuelos simples, con un par de alas. ¡Qué espectáculo más curioso presentara el mundo entonces con el cielo surcado de fragiles embarcaciones humanas! La humanidad habrá dado un vuelco; la facilidad de las comunicaciones traerá consigo un conocimiento perfecto del mundo y todos los hombres estarán ligados por vínculos más estrechos e inmediatos.

Y así será la sucesión de maravillas. El hombre no se resigna a mantenerse en un punto de su progreso; una ley secreta e imperiosa le impele hacia el contínuo y eterno devenir de la evolución buscando siempre nuevas rutas a la vida.

UNA PARADOJA IMPORTANTE

por **JULIO CAMBA.**

MADRID, Marzo de 1923.

Si yo estuviese completamente seguro de mis fuerzas en la conjugación del verdo abolir, no creo que me costase gran esfuerzo demostrar lo contradictorio de toda campaña abolicionista. Los abolicionistas se han propuesto combatir la pornografía por medio de mítines; pero ¿hay algo más pornográfico que un mitin antipornográfico? ¿Hay algún teatro de opereta en donde se aborden temas tan escabrosos como los que unos cuantos señores, más bien intencionados que bien orientados, abordaron el otro día en el teatro del Centro, sin tener siquiera la precaución de ponerles un poco de música?

Al anuncio de un mitin antipornográfico, el local donde va a celebrarse se llena de aficionados a la pornografía, y ello se comprende perfectamente. Un mitin antipornográfico, en efecto, no se diferencia de una asamblea pornográfica más que en los resultados.

Es posible que para el doctor Recaséns, Decano de la Fecultad de Medicina, que presidió el acto del Domingo, estos razonamientos no pasen de ser una paradoja; pero en todo caso se trata de una paradoja muy importante. Algunos novelistas la han industrializado ya, y aquí, donde D. Benito Pérez Galdós se ha muerto poco menos que de hambre, ellos viven holgadamente escribiendo obras antipornográficas para los aficionados a la pornografía. Porque no hay aficionado a la pornografía que no lea obras antipornográficas, ni hay libro "verde" que no sea un libro moralizador. Los pornografistas literarios se han dado cuenta de que todo es uno y lo mismo, y en la imposibilidad de tratar ciertos temas para regocijo del público, resolvieron tratarlos para su lección y ejemplo.

Ellos comprendieron que en el concepto de antipornografía existe un contrasentido fundamental, y decididos a cultivar la inmoralidad, se hicieron moralizadores. Tomen nota los abolicionistas, y si realmente desean combatir el vicio que nos invade, vayan pensando en la conveniencia de fundar un teatrito "sicalíptico".

J. C.

FIDEOS
CAROZZI
los únicos buenos.
AGENTES GENERALES
CASA
ROBBA
Basouñán Guerrero 15,
Teléfono Inglés 29, Est.
Casilla 4642

SASTRERIA
LA MARINA
Sobretodos Durrberys y Ternos
sobre medida de casimires ingleses
Entregamos con grandes facilidades de pago
14 BANDERA 14

CASIMIRES
Gran liquidación por cuenta de Fabricantes europeos. Tenemos orden de liquidar 15,000 metros desde $ 14, 15, 16, 17, 18 hasta $ 30 metro.
Vendemos por cortes y por metros.
Santo Domingo 1086, esquina Bandera

"LA NACION"
VALOR DE LAS SUSCRICIONES
:::: AL 31 DICIEMBRE ::::
$ 36.00
N.O.

LOTERIA NACIONAL ARGENTINA
SORTEOS DE ABRIL
Días 12, 19 y 26, de $ 80,000 argentinos
ENTERO: $ 70 chilenos; QUINTO: $ 14 chilenos
Días 12, 19 y 26, de $ 20,000 argentinos
ENTERO: $ 30 chilenos; QUINTO: $ 6 chilenos

Casa E. Turri
Buenos Aires
Galería Güemes 356
Casilla 1772

LOTERIAS DE MONTEVIDEO Y MADRID
MONTEVIDEO: Abril 18, de $ 100,000 uruguayos oro
ENTERO: $ 200 chilenos; Cada DECIMO: $ 20 chilenos
MADRID: Mayo 11, de 3.000,000 de pesetas el premio mayor
ENTERO: $ 1,000 chilenos; Cada DECIMO: $ 110 chilenos

DEFUNCION

Habiendo fallecido la señora

Ernestina Oyaneder de Hudson

Sus restos serán conducidos al Cementerio Católico, hoy Jueves a las 10 A. M., de su casa habitación, Buenos Aires N.o 448.

Samuel Hudson y familia.— R. Arturo Oyaneder y familia.

DEFUNCION

Habiendo fallecido mi idolatrada madre

FLORINDA RAMIREZ v. DE CIFUENTES

Ruego a mis amigos acompañar sus restos al Cementerio General, hoy Jueves 12. El cortejo saldrá a las 5 de Lacunza 1425.

Carmen Cifuentes v. de Vera.

DEFUNCION

Habiendo dejado de existir mi querido esposo

JUAN GAULD

Rogamos a sus amigos se sirvan acompañar sus restos al Cementerio General el Viernes 13, a las 10 A. M. El cortejo partirá de su casa habitación, Unión Americana 90.

Domitila Abarca v. de Gauld.

EMPRESA

FORLIVESI

Pompas Fúnebres

Compañía - 1037 - 1041

Atiende día y noche

TELEFONO 377

AVISO

Pongo en conocimiento del comercio y del público en general que se ha disuelto la Sociedad colectiva "Borie y Venegas" que jiraba en Maipú en el ramo de Droguería.

Se avisa que no se reconocerá cuenta alguna después de tres días.

Santiago, 9 Abril 1923.

ESTEBAN BORIE.

A-13.

NUEVO

FUNDO

— EN —

RAMAL SAN ANTONIO

170 CUADRAS REGADAS

Y además rulos en parte regables. Tierras completas con capa arable gruesa y para todo cultivo, especialmente alfalfa, trébol, plantaciones y toda clase de siembras. Casas y edificios. Fácil pago. Propiedad bien situada, con abundante dotación de agua y susceptible de valorizarse con el cultivo.

PRECIO: $ 375,000

ALFREDO TAGLE RODRIGUEZ

Catedral 1137, Cas. 3132

12-A

CITE

de renta, hasta $ 120,000, se desea, comprar, prescindiendo de comisionistas. Dirigirse a

M. C. R., CORREO 2

14-A

COLECCION

de "EL ARAUCANO" se rematará en la

CASA EYZAGUIRRE

el Jueves 12. 12-A

Máquina para Cigarrillos

Bansack Bianchi en perfecto estado, casi nueva, se vende.

CASILLA 33, VALPARAISO

"LA MISERIA, EL SUICIDIO Y EL IDIOTISMO, TIENEN POR CAUSA EL ALCOHOLISMO".

Feria Pedro Donoso y Cía.

Por calle Exposición, esquina Desvío Lizarralde, a la izquierda. Carros N.o 30, a una cuadra y a 4 de la Estación Central.

Gran Feria

Hoy Jueves 12

A LA 1.30 P. M.

Remataremos:

GANADO VACUNO

60 VACAS ARGENTINAS, gordas, de Los Andes.

20 VACAS paridas, de lechería.

40 VACAS gordas, de Osorno.

40 NOVILLOS gordos, de Saglluc.

45 NOVILLOS, de Rancagua.

220 VACAS, BUEYES, NOVILLOS Y LECHONES de Chacayal, Requínoa, Saglluc, Pudahuel, Melipilla, etc. y varios lotes llegados por arreo.

CABALLARES

CABALLOS Y YEGUAS de silla de patrón, arado, tiro solo y arrastre.

COMISION UNICA PARA VACUNOS, CABALLARES Y OVEJUNOS

UNO POR CIENTO

Boletos de ferrocarril y correspondencia a

HUERFANOS 1225 CASILLA 521

Teléfono Inglés } Oficina 3451 Central
Feria 339 Estación

PEDRO DONOSO y Cía.

NOTA.— El día del remate habrá en Exposición esquina de Alameda un autocamión para el traslado de nuestros clientes a la feria. Este servicio es gratis.

En la feria habrá buffet para almorzar.

Compañía Cervecerías Unidas

Desde hoy Jueves 12 del corriente, se repartirá en el Banco de A. Edwards y Cía., en sus oficinas de Valparaíso y Santiago, el dividendo final de $ 3 por acción, acordado en la Junta General Ordinaria de Accionistas de esta fecha.

Los accionistas residentes en Valdivia pueden obtener el pago en la oficina de la misma Compañía en Valdivia. Los registros de traspasos de acciones permanecerán cerrados hasta el día 12 del actual.

Valparaíso, 10 de Abril de 1923.

EL GERENTE.

Avisos de Vapores

GRACE LINE INC.

VAPOR CORREO

(CUISINE INMEJORABLE)

"SANTA ANA"

SALE de Valparaíso en viaje rápido a **NEW YORK**, el **Miércoles 18 de Abril, a la 1 P. M. en punto, con escalas en rada ANTOFAGASTA, IQUIQUE, ARICA, MOLENDO, CALLAO, BALBOA y CRISTOBAL.**

GRACE & Co. (CHILE) S. A.

HUERFANOS 1087

The Royal Mail Steam Packet Company

SERVICIO RAPIDO DE LUJO DESDE Buenos Aires a Europa

VAPORES "D"

	Para Vigo	Para Liverpool
Primera clase..	$ 710 m|n.	$ 760 m|n.
Clase intermediaria..	$ 275 m|n.	$ 300 m|n.
Tercera clase..	$ 140 m|n.	$ 166 m|n.

VAPORES "A"

	Para Vigo	Para Cherbourgo y Southampton
Primera clase..	$ 835 m|n.	$ 960 m|n.
Segunda clase	$ 430 m|n.	$ 480 m|n.
Tercera clase	$ 166 m|n.	$ 166 m|n.

Rebajas en boletos de ida y vuelta con descuento adicional para familias. Hay camarotes de una, dos y tres camas, y también combinaciones de departamentos de lujo con baño privado y toda clase de comodidades.

PROXIMAS SALIDAS

AVON, 20 de Abril..	DESNA, 13 de Abril .. .. ..
ALMANZORA, 4 de Mayo	DEMERARA, 27 de Abril .. ..
ANDES, 25 de Mayo..	DARRO, 25 de Mayo .. .. ..
ARLANZA, 8 de Junio..	DESEADO, 8 de Junio.. .. ..
AVON, 22 de Junio..	DESNA, 22 de Junio.. .. ..
ALMANZORA, 6 de Julio.. ..	DEMERARA, 6 de Julio .. ..

THE PACIFIC STEAM NAVIGATION COMPANY

CASILLA 536 — SANTIAGO — AGUSTINAS 1017

SUB-AGENTES: Compañía Expreso Villalonga y Compañía Transportes Unidos

---

Compañía Sud-Americana de Vapores

SERVICIO DIRECTO RAPIDO A NEW YORK EN 18 DIAS

Próximas salidas:

"TENO", Sábado 14 de Abril, a la 1 P. M., con escala en Taltal, Antofagasta, Iquique, Callao, Paita y Cristóbal.
"ACONCAGUA", Sábado 12 de Mayo a la 1 P. M.
"TENO", Sábado 9 de Junio, a la 1 P. M.

SERVICIO RAPIDO A CRISTOBAL, en 14 días, en conexión con naves para y de Estados Unidos, Europa, etc., y combinación con los trenes internacionales a y de Bolivia.

PROXIMAS SALIDAS:

"PALENA", Viernes 20 de Abril, a las 4 P. M.
"HUASCO" Viernes 4 de Mayo, a las 4 P. M.
"AYSEN", Viernes 18 de Mayo, a las 4 P. M.

SERVICIO CALETERO a Pimentel, con escala en todos los puertos intermedios.

PROXIMAS SALIDAS:

"CACHAPOAL", Jueves 12 de Abril, a las 4 P. M.
"MAPOCHO", el Jueves 26 de Abril, a las 4 P. M.
"IMPERIAL", Jueves 10 de Mayo, a las 4. P. M.

Por planos, fotografías y mayores datos, ocúrrase a la

OFICINA DE LA COMPAÑIA: BLANCO N.o 895.

SOCIEDAD

Empleados de Comercio

FUNDADA EL AÑO 1887

Convócase a elecciones extraordinarias para el 28 del presente mes, a las 9 P. M.

La recepción de votos tiene lugar diariamente, desde el día 20, a las horas que fija el Reglamento.

EL SECRETARIO.

COMPAÑIA DE SALITRES DE ANTOFAGASTA

CITACION A JUNTA GENERAL ORDINARIA

Por acuerdo del Consejo Directivo, se cita a los señores Accionistas a Junta General Ordinaria para el Sábado 14 del presente, a las 11 1|2 A. M., en el salón de la Compañía, calle Serrano N.o 200, para darles cuenta de la Memoria y balance correspondientes al año 1922.

En conformidad al artículo 22 de los Estatutos, todas las personas que al 14 de Marzo de 1923 aparecían inscritas en los Registros de la Compañía, tendrán voz y voto en la Junta.

Valparaíso, 4 de Abril de 1923.

ARTURO TITUS

Inspector - Delegado.

14-A

AVISOS DE REMATES

REMATE DE LA BIBLIOTECA DE LA SUCESION DEL GENERAL

DON JORGE BOONEN RIVERA

HOY Jueves de 10 a 12 y de 2 adelante

Casa "Ramon Eyzaguirre"

1262 — AGUSTINAS — 1262

— HAY: —

Obras de Literatura clásica, historia, diccionarios enciclopédicos, obras militares, etc., etc.

A la vista desde hoy.

CATALOGOS A DISPOSICION DEL PUBLICO

JORGE Y VICTOR EYZAGUIRRE H.,

MARTILLEROS DE HACIENDA.

12-A

Remate del Menaje de Casa

DEL Sr. CARLOS PORTER S.

750 — VERGARA — 750

El VIERNES 13 del presente, a las 2 P. M.

POR CAMBIO DE RESIDENCIA

— HAY —

SALON.— Piano vertical HENRI HERZ, Amoblado jacarandá forro seda. Mesa de centro. Boules franceses con marquetería aplicaciones de nácar y marfil. Estante de raíz de nogal para chiches, Jarrones porcelana, Figuras de mármol, Cuadros al óleo, Cortinajes, Alfombra tripe cortado de una pieza. Lámpara a gas de 3 luces, etc.

SALA.— Amoblado estilo inglés color caoba tapiz cachemira de seda y flores, con 1 sofá, 2 sillones y 4 sillas; Mesa de centro, Estante para chiches, Pedestales, Jardineras, Grabados, Alfombrado de una pieza, etc.

ESCRITORIO.— Amoblado estilo Chesterfield tapiz marroquí, Escritorio Ministro color caoba, Sillón giratorio, Estantes para libros, Archivador de cortina, Utiles de escritorio, Cortinajes paño lacre, Alfombrado afelpado de una pieza, Lámpara de bronce a gas, etc.

COMEDOR.— Amoblado Renacimiento de nogal tallado con mármoles plomos y lunas biseladas, Sillas asiento y respaldo enjuncado, Servicio mesa loza inglesa, Cristalería, Cuchillería, Plaquees alpaca, Centro de mesa, Carpeta, Mantelería, Loza suelta, Cuadros al óleo, Cortinajes, Lámpara a gas, Alfombrado, etc.

DORMITORIOS.— 4 amoblados de 3, 2 y 1 cuerpo en lingue, nogal con vitreaux, mármoles varios colores y lunas biseladas, Catres de bronce cuadrados y redondos, Colchones de lana, servicios de lavatorio, Muebles de asiento, Mesa de centro, Lámparas para velador, Utiles de toilette, Delanteros, Alfombrados, etc.

VARIOS. — Vitrola PATHE mueble de roble Americano, Amoblado Missión tapiz pergamoid, Paragüero estilo inglés con espejo biselado, Amoblado de mimbre, Plantas finas en tina y maceteros, Utiles para jardín. Manguera, Escaños de madera y fierro para jardín, Cocina económica con caldero y horno, Muebles para despensa, Utiles de cocina, etc., etc.

Y DEMAS A LA VISTA HOY JUEVES 12, DE 2 A 6 P. M.

VICTOR ARAYA L.

Martillero de Hacienda.

REMATE

Por conclusión de Sociedad y liquidación de Comunidad, se rematará la

Hacienda "El Convento"

Ubicada en el Departamento de San Antonio, ante el Actuario don Abraham del Río, en su oficina, Morandé 226, a las 4 P. M., el día

14 de Abril de 1923

El remate se hará por hijuelas, por los siguientes mínimums:

1.a HIJUELA LAS SALINAS	$	872,502.40
2.a HIJUELA LAS BURRIQUERAS	$	353,540.30
3.a HIJUELA LAS CASAS	$	1,473,957.30

y en el orden indicado.

Estas hijuelas tienen las siguientes superficies:

LAS SALINAS	3,500	hectáreas
LAS BURRIQUERAS	2,120	hectáreas
LAS CASAS	4,580	hectáreas

La propiedad en conjunto ha sido tasada por la Caja de Crédito Hipotecario en $ 3.093,000.

La propiedad hipotecada reconoce los siguientes gravámenes en bonos de la Caja Hipotecaria de 8% con ½% de amortización.

HIJUELA LAS SALINAS	$ 300,000
HIJUELA LAS BURRIQUERAS..	$ 140,000
HIJUELA LAS CASAS	$ 560,000

Las bases pueden consultarse en la oficina del Actuario, y para visitar la Hacienda, dirigirse al liquidador,

DON ALEJANDRO GARCIA CROSS, CATEDRAL 2047.
TELEFONO 1607

FUNDO EN REMA

El 1.o de Mayo se rematará el fundo "EL VE 20 cuadras de Talagante; tiene 150 cuadras plana

MINIMUM: $ 300,000

Antecedentes: 5.o Juzgado, juicio Gallestein con ra, y en el estudio del abogado don Julio Bonlard,

HUERFANOS 1238

Remate del Menaje de C

DEL SEÑOR JAMES STILTON

(POR AUSENTARSE DEL PAIS)

EL VIERNES 13 A LAS 2 P. M.

249 PURISIMA 249

— HAY: —

SALON.— Piano vertical, lámparas eléctricas de 5 lu blado dorado Luis XVI compuesto de: 1 sofá, 2 sillones, tapiz seda enjuncado, 1 vitrina, 1 mesa de centro, mol, 2 pedestales, 1 consola con espejo y 2 sillas de tinas de felpa azul, alfombra, choapinos, 2 grabados XVI, columna giratoria y estatua mármol, juego de floreros cristal de Bohemia azul, cuadros al óleo, y chiches finos de vitrina.

SALITA.— Pantalla eléctrica con cristal, alfombra amoblado color caoba incrustado tapiz seda azul de 1 llones y 4 sillas, mesa centro caoba, 2 jardineras caoba solita caoba y bronce con espejo, cortina felpa, cuadros, 1 victrola marca "Sonora" tipo grande.

ESCRITORIO.— Lámpara eléctrica, alfombra, amo americano de: Escritorio, cortina, 2 estantes, 1 archi llón giratorio, 1 mesita para máquina escribir con mesa centro redonda de roble, 1|2 amoblado tapiz cuero reloj americano de colgar, máquina escribir, cuadros.

COMEDOR.— Alfombra, amoblado estilo inglés de 1 trinche y 1 vitrina con marquetería, mesa de corredera llas tapiz cuero, lamparita eléctrica, servicios de loza cristalería para 12 personas, cuchillería, gran pieza plaqué con espejo, jarros, bandejas, bomboneras, cana vicios té plaqué, 1 gran mantel hilo, 7 metros.

1.er DORMITORIO.— Alfombra cortada de 1 pieza blado estilo inglés color caoba de: 2 veladores, 1 cómo espejo, 1 mueble toilette y 1 ropero de 3 cuerpos con cortadas, 2 bonitos catres de bronce modernos, 2 col vellón, muy finos, 3 sobrecamas, servicios lavatorio, cuadros, polveras y 2 frascos plaqué, 2 lamparitas

OTRO DORMITORIO.— Alfombra lámpara 2 luces 1 cómoda con espejo, 1 peinador y 1 ropero con espejo po estilo inglés color natural, 1 catre bronce mod lana vellón, servicio lavatorio, amoblado asiento ta y 2 cortinas felpa verde.

VARIOS.— Cocina a gas y batería de aluminio, ba ño zinc, lavatorio desagüe, mueble vestíbulo con espejo asientos, tapiz cuero y otro de mimbre, jardineras y pedestales al laqué, varillas bronce, etc.

A LA VISTA HOY DE 2 A 6.

ENRIQUE MANDIOLA EAST

Martillero de Ha

Remate Judicial y Volun

DE MENAJES DE CASAS

AGUSTINAS N.o 865

HOY JUEVES 12, DE 10 A 12, Y DE 2 A

Por orden del 2.o y 5.o juzgado civil en varias ejecucion de Seguros, varias sucesiones y consignatarios.

— HAY: —

SALONES.— Piano marca Khuse, Hardmann, autopian And. Son, pianolas, Victrolas Pathé y otras, gran lote blados para salón diversos estilos forrados en seda, felp etc., etc., espejos biselados con marcos dorados, consolas mármoles, biombos, pedestales dorados y color idem de estatuas de bronce, mármol y composición, cortinajes de mira, cuadros al óleo, grabados al acero, idem en colores adornos, boules de nogal con mármoles y espejos, cojines seda, etc., etc.

ESCRITORIOS.— Escritorios de cortinas de roble lingue, idem ministro estilo americano, Luis XV, escrito para oficinas, mesas escritorio, sillones de escritorio, bros, mesas para máquinas de escribir, amoblados prensas para copiar, cajas de fondos, cuadros grabados, tatuas de bronce y mármol, alfombras de centro.

COMEDORES.— Amoblados para comedor estilo Re glés, americanos y otros en nogal, caoba y lingue con ches y vitrinas, mesas de correderas y fijas sillas dive pizadas y enjuncadas, servicios de mesa de loza inglesa cristalería, plaquées finos, servicios de cuchillerías, cios para pescado, carpetas de mesa, floreros, jarrones gar, cortinajes, muebles de asiento forrados en cuero, tricas de 1 a 5 luces, idem a gas.

DORMITORIOS.— Amoblados para dormitorios esti Luis XVI inglés, americanos y otros, con roperos de pos de nogal, caoba y marquetería con bronces, lingue caoba, peinadores, cómoda toilette, veladores, toilette dores, cómodas y veladores sueltos con o sin espejo, tres de bronce, fierro con bronce y fierro solo, catres chones de lana, divanes, servicios de lavatorios y útiles cuadros religiosos, al óleo y grabados, cortinajes de sed lámparas eléctricas de centro y veladores etc., etc.

VARIOS.— Tinas de baño de fierro enlozado esmalt bidets con llaves niqueladas, muebles para reposteros, nas, lavaplatos, bodegas de fierro para botellas, coches cunas de bronce y fierro, estufas a gas y eléctricas, idem lentadores de baño a gas, idem a carbón, sillas de montar jardín, sillas para jardín, mesas para idem, paragüeras americano y lingue, gran cantidad de alfombras usadas de metros, idem para escalas, linoleum para piso, refriger

A LA VISTA DESDE HOY.

VICTOR ARA

Martillero de

12-A

Remate de Prendas de plazo vencid

Hoy Jueves 12 de Abril, a las 9 A. M., el martillero señor Aldunate rematará en la **Casa de Préstamos "EL SOL", calle San Diego N.o 1602,** las prendas no rescatadas y comprendidas entre los números 11,960 a 13,084 y 7,705 a 8,379.

Hay: máquinas de coser, sillas de Viena, servicio de mesa de plaqué y loza, sábanas de hilo y crea, frazadas, colchas, pañuelos de rebozo, cortes de casimir, retazos de géneros, catres, colchones, sommiers, piezas de lienzo, mantos de seda y velo, ternos de casimir, vestidos, batas y calzado en gran cantidad, etc.

Hoy Jueves 12 de Abril, a las 10.30 A. M., el martillero señor Sáez rematará en la **Casa de Préstamos "LA LUNA", calle San Diego N.o 1206,** las prendas no rescatadas y comprendidas entre los números 44 mil 151 a 45,669 y 35,551 a 36,442.

Hay: relojes y cadenas de oro y plata, maletas y maletines de cuero, gran surtido en ropa interior y de cama, ternos de casimir, vestidos, blusas y calzado en gran cantidad, cortinas, carpetas, mantos de seda y velo, paraguas, mantas y ponchos, sillas de montar y de junco, máquinas de coser, anillos con brillantes, etc., etc.

Hoy Jueves 12 de Abril, a las 2 P. M., el martillero señor Jorquera rematará en la **Casa de Préstamos "EL GALLITO", Av. Providencia N.o 1330,** las prendas no rescatadas y comprendidas entre los números 19,662 a 21,603 y 22,692 a 23,647.

Hay: escopetas y revólvers, sobrecamas, manteles y servilletas, pañuelos de rebozo, alfombra de una pieza, ternos de casimir, vestidos, blusas, batas y calzado en gran cantidad, servicio de mesa de plaqué y loza, sillas de montar y de junco, paraguas, sobretodos, mantas, ponchos, gran cantidad en ropa interior y de cama, etc., etc.

Hoy Jueves 12 de Abril, a las 4 P. M., el martillero señor Echeverría rematará en la **Casa de Préstamos "LA NUEVA ESMERALDA", calle San Diego N.o 1925,** las prendas no rescatadas y comprendidas entre los números 79,713 a 81,191.

Hay: manteles, servilletas, gargantillas y pulseras de oro, anillos con brillantes y diamantes, cortes de casimir, relojes y cadenas de oro y plata, máquina heladera de cobre, ropero con luna, impermeables, cortinas de yute, rosas con brillantes y piedra color, sillas de Viena, servicio de mesa de plaqué, loza y muchas otras especies.

El Viernes 13 9 A. M., el martil nate rematará en tamos "LA LA calle Castro N.o rescatadas y compr números 51,871 a

Hay: prendedor violines y guitarras coser, paraguas, de oro y plata, par colleras con de alpaca, muebles comedor con mármol catres de bronce y gultos y cuellos de brillantes y perlas

El Viernes 13 10.30 A. M., el Sáez rematará en tamos "LA CHILE tro N.o 506, las tadas y comprend meros 18,363 a

Hay: relojes y plata, carteras de Viena, máquinas dos, gargantillas revólvers, aparadores chones, sommiers, ro, capa de piel, nas de felpa y tar y de junco, res con mármol,

El Viernes 13 2 P. M., el martillero rría rematará en tamos "LA CRUZ Independencia N.o no rescatadas y tre los números

Hay: sobrecamas vers, peinadores jes y cadenas de guitos de piel, montar, máquinas de cuero, máquinas rrón bronceado, para auto de casimir, vestidos en gran cantidad,

El Viernes 13 4 P. M., el martillero ra rematará en la mos "LA REPUBL pendencia N.o rescat las y números 2,067 a

Hay: máquinas y cadenas de oro casimir, retazos económicas, impermeables Viena, impermeables letín de alpaca, sommiers, mate ta, anatomía en montar chilenas con brillantes y

Las prendas desde dos horas PAGO AL CONT

LA NACION

Santiago, 12 de Abril de 1923

SEPARACION DE LA IGLESIA Y DEL ESTADO

La iniciativa de la Junta Central Radical en pro de una nueva impulsión de las aspiraciones doctrinarias tradicionalmente cifradas en la separación de la Iglesia y del Estado, ha encontrado eco propicio en todo el país.

En tesis general los partidos deben luchar incesantemente por los ideales y huir de las aguas estancadas de una política material en que la inacción es negación de todo progreso y en que la tregua trae siempre una decadencia en el espíritu público.

Hoy se halla de nuevo emplazado entre los asuntos del primer plano del interés público un punto doctrinario en que felizmente fraternizan todos los partidos sustentadores de la actual situación de Gobierno. Será entonces un deber primordial de sus dirigentes y de sus representantes en los Poderes Públicos a quienes cumple la ejecución de estas reformas, coordinar con la mayor perfección posible la acción común frente a este problema, a fin de que por ningún concepto pueda su discusión ocasionar dificultades a la labor gubernativa frente a las demás cuestiones urgentes de la actualidad. La Alianza Liberal tiene ciertamente los medios de poner por obra este viejo anhelo del país; pero si son sus filas numéricamente fuertes la proporción necesaria, deben ellas concertarse y estrecharse en torno a un plan de acción que junto con asegurar el éxito de los postulados de doctrina cierre el paso a incidencias perturbadoras de la acción ordinaria y urgente de Gobierno.

La idea de la separación de la Iglesia y del Estado está inscrita en el programa del Partido Radical y es bandera de los partidos liberales y el Demócrata, desde hace muchos años. El propio Partido Conservador ha contemplado las ventajas que al país reportaría su realización, y no dudamos que al plantearse por el Gobierno esta reforma habrá de buscarse un avenimiento entre los partidos para hacerla fácil y acertada y evitar estériles discusiones.

No importa por consiguiente una novedad que un organismo directivo la recuerde a sus correligionarios. Nadie podía pensar que el Partido Radical, el Liberal, la Alianza entera hubiesen renunciado a sostener esta reforma.

Y si no es ésta una novedad contra la cual pueda protestar una parte de la opinión, por lo general la más reaccionaria, menos puede significar una amenaza para credo ni religión alguna. El Partido Conservador ha sabido siempre que la Alianza Liberal luchaba ante el país por estos principios.

Solamente en Chile podría hacerse de este problema una enseña de división y de lucha. Lo que en la mayoría de los países civilizados constituye una norma reguladora en la vida de las instituciones no podría asumir entre nosotros un aspecto diverso.

En numerosas ocasiones los elementos más ilustrados del Partido Conservador han manifestado que esta separación no hiere ningún interés religioso y se han mostrado dispuestos a estudiar su adopción. Sería muy importante conocer la opinión que les merece en el momento actual el estudio de una ley de esta naturaleza.

La experiencia nos dice que en los países donde existe este régimen, el culto católico lleva una vida independiente y respetada. El alejamiento de sus ministros y de sus emblemas de toda lucha política no ha hecho sino sacarlo de un ardoroso campo de batalla y ponerlo a cubierto de los proyectiles que en él se cambian. Desde que ha dejado de dar golpes a los partidos que mira como adversos, ha dejado también de recibirlos.

Una poderosa evolución científica ha ido apartando marcadamente al Partido Conservador chileno de sus atrincheramientos intransigentes del pasado y quitando a sus programas y a sus actos el sello clásico de clericalismo a todo trance, que hacía mal a la Iglesia y a él mismo.

La opinión chilena sigue así la evolución universal. Ya no giran las cuestiones políticas en torno al problema de la suerte futura de las almas. La época de las guerras dinásticas y la era de las contiendas religiosas ha terminado para siempre. El mundo evoluciona hacia nuevos ideales por caminos más prácticos y menos especulativos. Las cuestiones confesionales han quedado incorporadas al fuero interno de las personas, y constituyen un recinto sagrado en que nadie tiene el derecho de penetrar.

Los enemigos del proyecto se muestran excesivamente alarmados. Inquietar las conciencias timoratas es siempre un recurso fructuoso en vísperas de una campaña electoral. Manifestar un temor infundado por los bienes religiosos es un resorte político que hasta hoy no ha fallado.

Pero la cuestión de los auxilios fiscales y la cuestión de los bienes eclesiásticos es muy diversa de la que tratan de presentar los impugnadores forzosos de todo progreso doctrinario y social. Los bienes de las órdenes religiosas han ido disminuyendo considerablemente, no por falta del amparo del Estado y de la protección de los fieles, sino por razones enteramente ajenas. Esa fortuna se ha transformado, ha disminuído por un motivo o por otro en manos de sus tenedores y aún ha emigrado o se ha exportado en algunos casos, abiertamente contrapuestos a la voluntad de los donantes primitivos de dichos bienes, que siempre entendieron aplicarlos a las necesidades del culto en Chile.

Los recursos que el Presupuesto destina al mantenimiento del clero secular, son en realidad pequeños. Esos modestos sueldos no constituyen hoy día la única entrada de esos sacerdotes. Más bien la tutela que este régimen impone a los funcionarios de esta categoría les impone obligaciones y abstenciones mayores que sus rentas.

Todos los países bien organizados de la época actual basan sus actividades religiosas en una independencia y un paralelismo absoluto entre las Iglesias y el Estado. Y estamos hoy día muy lejos del regalismo y del patronato ejercitados por los monarcas españoles, tanto que su resurrección en el contexto actual de la vida republicana de Chile, sería señalado como una verdadera e insoportable tiranía.

Y cuando miramos al pasado, no podemos menos de asombrarnos al ver cómo en los últimos cincuenta años se han levantado voces para señalar como catástrofes para la Iglesia y como avances insoportables del estatismo, leyes tan elementales como el Código Penal, el Registro Civil, los Cementerios Laicos, la propia ley de Instrucción Obligatoria.

¿Quién se atrevería hoy a la luz del progreso a combatir con los argumentos de antaño el despacho de esas leyes tan fulminadas con anatema y penitencias eternas hace poquísimo tiempo?

Es justo estudiar una ley que devuelva al Estado su verdadero rol benévolo y neutral a la vez para con todas las creencias de los ciudadanos y a la Iglesia su acción independiente y respetuosa lejos de toda intervención del poder temporal.

Al César lo que es del César y al Estado lo que es del Estado. Las colectividades humanas no pueden imponer un marco exclusivo, un cartabón uniforme y oficial al credo de cada uno de sus miembros. La libertad de pensar y el resguardo de todas las opiniones legítimas es hoy día base fundamental de toda democracia.

Así mientras más a fondo se examina este problema, se reconoce que no valieron la pena los esfuerzos y las disidencias del pasado, que no serían hoy bien precisos los móviles de las resistencias y que acaso un buen estudio del problema podría llevarnos a un entero avenimiento legislativo sobre materias que intrínsecamente son compatibles con el fuero interno de los ciudadanos y con los verdaderos intereses de la Iglesia.

Conviene adelantar rápidamente el estudio de los proyectos, uniformar si es posible la voluntad de los partidos y legislar de una vez por todas sobre una de las grandes aspiraciones del país. Esta reforma no debe plantearse en la arena candente de las controversias enconadas, sino dentro de un gran espíritu de conciliación y de mutua comprensión de los intereses en juego. Nadie puede negar que la Iglesia representa una gran fuerza social que debe actuar dentro del interés general del Estado, encausando las ideas de orden, de progreso y de bien público.

* * *

EL PROBLEMA DEL CARBON

Con la oportuna y discreta intervención del señor Presidente de la República y del señor Ministro de Industria, y con la decidida voluntad de arribar pronto a un resultado de común y superior interés, manifestada por las que se podrían llamar "las partes", si la expresión se hubiera de emplear en un asunto que en ningún instante ha podido asumir el carácter de contencioso —la Dirección de los Ferrocarriles del Estado y las Empresas Productoras—se ha dado solución ayer a dos aspectos del problema del carbón nacional.

Son, a saber, con un mismo carácter de imperiosa actualidad: la crisis de consumo que afectaba a las empresas carboneras, y, como consecuencia de ella, la forzosa desocupación de millares de trabajadores de las faenas de las mismas.

Ha quedado ajustado un convenio para la provisión de cantidades relativamente apreciables de combustibles, con precios de común aceptación, obligatorio por el año actual y el venidero, y susceptible de periódicas renovaciones, si no se diere por alguno de los contratantes el desahucio con el plazo de seis meses.

De ese modo se halla garantizado un mínimo de producción, se ha dado una base para la regularización del trabajo, se ha hecho posible por lo mismo la permanencia del personal obrero que de otro modo habría tenido que emigrar en busca de trabajo, creando así un nuevo problema o la agravación de un problema social de no escasa entidad.

Es una solución plausible.

Pero, además, es oportuno insistir en el concepto de que así se ha resuelto sólo el problema actual del carbón, grave, pero no el único, ni el de más honda importancia; es oportuno recordar, como lo ha hecho este diario, dentro de su campaña sistemática en pro de los bien entendidos intereses de la economía nacional, que resta echar las bases de una **verdadera política carbonera**, en atención al hecho de que el carbón de piedra es una de las más abundantes, valiosas y duraderas riquezas de nuestro subsuelo, y constituye, o puede constituir, una industria estable, capaz de proveer al mercado interno y de convertir al suyo en un producto importante del ramo de exportación en América del Sur.

Las líneas generales de esa política han pasado ya a ser un lugar común de la conversación de las personas que en nuestro país se interesan por el porvenir económico de éste; y han sido trasadas por el común concurso de las Sociedades de Fomento Industrial y Minero, la Alta Comisión de Gobierno, y de la prensa.

Con respecto a este **aspecto permanente** del problema del carbón nacional, a la protección racional de esta industria, se ha adoptado también, en el día de ayer, un acuerdo que revela que el Gobierno lo aprecia en toda su entidad y trascendencia: ha sido nombrada una comisión mixta—si así puede decirse—en la que figuran técnicos competentes capaces de abarcar todos los aspectos del problema—el industrial, el comercial, el social, además del aspecto técnico, es decir, el **problema nacional**,—para que presente un estudio acerca de la manera de amparar por los medios más adecuados a la industria carbonera, con justa contemplación de otros intereses igualmente legítimos.

Con lo cual se puede concebir la esperanza de que en breve se llegue a un resultado positivo, en una materia que si, desde cierto punto de vista es interés vital para una vasta zona del país, y desde otros para los capitales invertidos y para la población trabajadora, es, junto con todo eso, económica y financieramente, una cuestión de no discutido interés nacional.

De nuestros Corresponsales en el Exterior

EL MERCADO SALITRERO EN AUSTRIA

VIENA, Febrero 16 de 1923.

Señor Director de "La Nación".
Santiago.

Muy señor mío:

He visto en los editoriales de "La Nación" de los primeros días del año, muchas ideas sobre el negocio y el porvenir del salitre que coinciden con las que yo me he formado desde aquí y están de acuerdo con lo que he informado al Gobierno. La agricultura europea necesita salitre; Alemania no está todavía en situación de proveer a las necesidades de las demás naciones; antes que se encuentre en esa situación debemos esforzarnos por restablecer el comercio de nuestro abono, que es preferido. Para todo esto se necesita antes que nada, procedimientos comerciales, tanto para la propaganda, como para la colocación.

Voy a hacerle un resumen de lo que se refiere a las necesidades del Austria. Calculando que en la Primavera se iba a necesitar salitre en los campos, he tratado de que se establezcan depósitos de este abono en el país que lo va a necesitar, por la sencilla razón de que el agricultor espera el último momento para proveerse de un artículo que siempre espera que no sea necesario, especialmente ahora que nadie cuenta con dinero sobrante. Pero el Comité de Berlín no quiere descentralizar este negocio, y como hoy día los transportes son inseguros, lentos y de precios variables, y además no hay capitalistas que puedan comprar el salitre con meses de anticipación para tenerlo a disposición de los consumidores, se presentan grandes obstáculos para las ventas en el Austria.

Sin embargo, se han presentado compradores, y se habría logrado colocar hasta 100 wagones si hubiera habido facilidades de entrega. Los entendidos creen fácilmente posible la colocación para el año próximo, de 1,000 wagones, dada la gran necesidad que hay de abonar los campos. Este país produce una cantidad de alimentos insignificante para su alimentación, y el saldo tiene que importarlo del extranjero, pagando esos productos en monedas ajenas, lo cual contribuye a debilitar su situación económica. El aumento de la producción interna mediante el empleo de abonos, es pues, una necesidad indispensable, y un negocio seguro.

Tres inconvenientes se presentan aquí, para satisfacer los deseos de los compradores de salitre. Primero, la falta de existencia en plaza, lo cual se podría subsanar si la Asociación de Productores tuviera sus stocks en el país. Segundo, la falta de capitales que aqueja al comercio y a los antiguos importadores del artículo, lo cual les impide comprar en grandes cantidades para entregarlo en el momento que los agricultores lo necesitan. Esto podría subsanarse una vez que la Asociación se pudiera entender directamente con las Cooperativas agrícolas, muy bien organizadas, que aquí están muy extendidas y una sola de ellas abarca a más del 80 por ciento de los agricultores. Estas Cooperativas tienen depósitos apropiados para guardar el salitre, y ellas, que reciben a consignación los productos de los campesinos, se encuentran en estado de pagar los abonos. El tercer obstáculo es también subsanable, y consiste en la dificultad que hoy día se presenta para procurarse las libras esterlinas para el pago, pues aquí funciona una Caja Central que persigue el fin de estabilizar la moneda mediante la supresión de la especulación de Bolsa y consiguiendo que en el mercado de letras no se produzca una oferta menor que la demanda. Esta Caja tiene el monopolio de la compra y venta de letras, entregándose a los compradores sólo la cantidad que se presenta en venta. Por este medio se sujeta la importación de artículos superfluos y aunque se originan molestias para la industria y el comercio, se ha obtenido el fin de estabilizar la corona. Al respecto he hablado con el Ministro de Agricultura, quien me manifestó estar vivamente interesado en fomentar la importación de salitre, para lo cual él prometía interceder ante la Caja Central para conceder las letras que los importadores de salitre necesitan, pues el salitre lo considera tan necesario como el trigo es decir "indispensable e irreemplazable".

Como usted puede ver, a pesar de los esfuerzos de Alemania por fomentar su industria de salitre artificial, aún no parece llegada la hora en que se pueda prescindir del nuestro, pero debemos vivir alertas y estar preparados para el momento en que una normalización de la vida económica de Alemania, le permita dar ensanche a sus actuales fábricas, abaratar la producción e invadir los mercados de Europa, de un producto que, si bien no reune las ventajas del nuestro, será seguramente vendido en forma más conveniente, y quién sabe si hasta se descubre la manera de hacerlo con las mismas cualidades del salitre natural.

Pasando a la situación de este país, y a la de Europa, en general, poco puedo decirle que usted no vea allá por las buenas informaciones de nuestra prensa. El Austria, después de llegar en su crisis a un extremo que parecía cercano a la muerte, se halla sometida hoy día a un régimen tan estricto que no se sabe todavía si lo podrá soportar, y que se ha agravado naturalmente con los acontecimientos que han trastornado la vida económica de la Alemania. Agravada la situación económica del Austria por las leyes de carácter social que se dictaron después de la revolución, por el aumento de los sueldos y salarios de los empleados a medida que bajaba la corona, por la estagnación de la industria que producía a precios muy altos, por el exceso de empleados públicos, heredados de la antigua administración que abarcaba a países que ahora se han independizado, ha llegado el momento de nivelar los gastos con las entradas, lo que ha sido condición impuesta por las naciones que han contribuido a facilitar dinero para salir de apuros. Se han paralizado las emisiones de papel, se han puesto en la calle a más de 25,000 empleados, se han subido las tarifas de ferrocarriles y derechos de aduana, etc.

La Caja Central es otro organismo que funciona en medio de este orden de cosas para estabilizar la moneda y evitar que se produzca una desproporción entre la oferta y la demanda de letras. Evita que se importen artículos superfluos, y aunque produce entorpecimientos a la industria y al comercio, y grandes protestas a los círculos bursátiles, va llenando su cometido más o menos normalmente. Pero, todo este edificio y estos proyectos de salvación dependen en gran parte de la marcha de los acontecimientos europeos y mundiales, en general. Se vive en realidad, sobre un volcán, y nadie sabe lo que traerá el día de mañana.

Respetuosamente se despide su Atto. servidor y amigo.

RENATO VALDES.

LAS UNIVERSIDADES Y EL PAN - AMERICANISMO

ACERCAMIENTO INTELECTUAL

Intercambio de conferencias. — Biblioteca Americana. — Contratación de profesores europeos

Reunidos en el Palacio Legislativo los Delegados de las Naciones del Continente Americano debaten problemas de interes internacional y cuyas resoluciones tienden a afianzar aún más los lazos que las unen.

En un momento tan significativo es oportuno considerar la participación que, en esta obra de acercamiento continental, debe corresponder a las Universidades Americanas

Hace apenas dos meses que las Universidades de Argentina y de Chile convinieron, por intermedio de sus organismos directivos, en contratar en común profesores europeos y en fundar una biblioteca chilena en Buenos Aires y una argentina en Santiago. Esta feliz iniciativa, al estrechar los vínculos amistosos de ambos países, establece una colaboración fecunda para los estudios.

Anteriormente, nuestra Universidad había propiciado el intercabio de profesores americanos y, realizando dicho propósito, han ido nuestros catedráticos en misión cultural a otras naciones.

Inspirándonos en los mismos elevados móviles, auspiciamos la aplicación integral en todo el Continente de esta magna obra de acercamiento intelectual.

Acordadas sus bases, cada Universidad enviaría por su cuenta —y en proporción a sus recursos,— uno o más profesores a fin de que desarrollara una serie de conferencias en las demás naciones americanas, al mismo tiempo que, en análogas condiciones, otros catedráticos irían divulgando las diversas fases de la cultura y de la vida de su patria.

Permítasenos señalar al respecto, como un pobre ejemplo, el proyecto de crear en 1913 un Instituto francés en Londres, dividido èn tres departamentos. El primero de ellos, de cursos públicos de vulgarización, a fin de dar a conocer la Francia a los ingleses. El segundo, de idioma, literatura e instituciones políticas y sociales francesas. Y el departamento comercial, destinado a facilitar, por todos los medios posibles, el estudio de las relaciones económicas y comerciales entre Francia e Inglaterra.

Este movimiento cultural que propiciamos, al manifestar más allá de las fronteras la actividad científica de las Universidades nacionales, permitiría fundar la amistad en el conocimiento más valedero y recíproco de los pueblos. Estimularíase, asimismo, el intercambio comercial y monetario y se establecerían relaciones de índole económica.

Complemento de este acercamiento intelectual sería la creación en cada país del Nuevo Continente de una Biblioteca Americana donde estaría representada la producción científica, literaria y artística de toda América. Biblioteca que se organizaría fácilmente mediante el canje de libros y revistas y las donaciones que, a sus respectivas Universidades, hicieran con tal objeto los autores.

Aún hay más: las Universidades Americanas contratarían en común catedráticos europeos que, navegando los océanos que circundan nuestro continente, aportaran a estos países de América la civilización del Viejo Mundo. Esta obra, que ofrece indiscutibles ventajas de todo orden, podría realizarse sobre las bases indicadas por nuestra Universidad a la Argentina de subvenir a prorrata de la población y de la situación financiera de cada estado.

Son estas las líneas generales de una obra de cultura y de acercamiento intelectual americanos. Su realización permitiría, al dar a conocer los pueblos los unos a los otros, cimentar sólidamente la paz del Continente. La conferencia y el libro alejarían el fantasma de la paz armada; la tranquilidad de América reposaría en la comprensión recíproca de sus habitantes y la centenaria doctrina del estadista norteamericano vería su plena confirmación.

G.

LAS QUIEBRAS FRAUDULENTAS Y LA LEGISLACION COMERCIAL

A quien quiera que dé una sumaria ojeada a la situación general del comercio, no le será difícil verificar la existencia de una viva inquietud, que no tardará en explicarse al considerar la inusitada frecuencia con que en el último tiempo han venido denunciándose quiebras de carácter fraudulento.

Este estado de cosas crea en el comercio un ambiente de alarma y desconfianza que no puede ser más perjudicial para el desarrollo de los negocios.

Es sabido que esta situación tiene su origen en las deficiencias de nuestra legislación comercial; la ley de quiebras data de mediados del siglo anterior, cuando eran fundamentalmente distintas las costumbres y totalmente otro el criterio que imperaba en las transacciones comerciales. Para el comerciante a quien los malos negocios han colocado en posición difícil, la ley actual es una verdadera tentación, que por lo demás se encargan de llevarle los merodeadores judiciales, ofreciéndoles el recurso de una quiebra como un medio salvador; para el negociante de mala fe, la ley no es sino una fuente de explotación como otra cualquiera a base de dolo y fraude.

El comercio se encuentra en estas condiciones a completa merced de los inescrupulosos. La ley, calculada hace 70 años para regir las liquidaciones y quiebras sobre la base de la buena fe, no contiene previsión alguna eficaz contra los procedimientos con que los fallidos se sustraen impunemente sus obligaciones, burlando a los acreedores sin la menor sanción ni responsabilidad legal efectiva.

Lo que se impone ante estos sucesos que tanto daño causan al comercio de todas categorías, es una urgente y cuidadosa reforma de la ley de quiebras, consultando todas las posibilidades que señale la experiencia y anticipándose con prudentes y severas previsiones a la astucia de los comerciantes sin escrúpulos.

Pero, entretanto la reforma se produce—acto de gestación siempre larga entre nosotros, — deben los Tribunales extremar su celo y estimular a los jueces a una inflexible aplicación de las disposiciones vigentes en resguardo de los intereses del comercio. Una ley deficiente puede transformarse en útil y eficaz en manos de un juez activo y penetrado de la misión de la Justicia. Por ahora, un consorcio continuo entre el juez civil que conozca de las quiebras y el juez del crimen que haya de encargarse de las investigaciones y medidas pertinentes, permitiría reparar en gran parte los vacíos de la ley.

EN SAN DIEGO o SAN PABLO
COMPRAMOS PROPIEDADES AL CONTADO
De valor de $ 100,000 a $ 500,000
Que produzcan buena renta
SITIOS ESCOGIDOS
ESPECIALES PARA EDIFICAR CASAS MODERNA
Vendemos en las calles más centrales y mejore
Alameda-Forestal-V. Mackenna-República
Ejército-Castro-Moneda-Agustinas, Etc.
ALEJANDRO GREENE CRUZAT
Sección Propiedades Urbanas
Oscar Greene Valverde & Jorge Guzmán Palacios
TEATINOS 86. — CASILLA 3722

Casas para Profesionales
Compramos con Urgencia
LAS SIGUIENTES
2 PARA DOCTORES, Entre Serrano y Ejército o entre Teatinos y Riquelme, primeras cuadras por Alameda, de valor de $ 150,000 a $ 200,000.
3 PARA ABOGADOS, lo más cerca posible de los Tribunales, con comodidades para estudio y casa-habitación. Precios: $ 130,000, $ 200,000 y $ 300,000.
5 PARA ARQUITECTOS, bien situada, de fácil arreglo, de preferencia casas esquinas.
ALEJANDRO GREENE CRUZAT
Sección Propiedades Urbanas
OSCAR GREENE VALVERDE Y JORGE GUZMAN PALACIOS
TEATINOS 86 — CASILLA 3722

APARECIO
MONOLOGOS Y DIALOGOS COMICOS
POR RICARDO 2.o VILLAGRA
9 monólogos y diálogos cómicos en un solo tomo. Precio $ 1.50.

Un TEXTO INTERESANTE que acaba de publicarse:
GALDAMES: HISTORIA DE CHILE .... $ 6.00
DIAZ MEZA: Historia de Chile .... $ 3.00
CRUCHAGA. Derecho Internacional .... $ 25.00
SERAFINI: Derecho Romano.
MOLINARI: Química, 4 tomos.
VILAVECHIA: Química Analítica

ACABAN DE LLEGAR:
Todos los tomos más usados de los CLASICOS CASTELLANOS de la Biblioteca Universal.

NOVELAS DE ACTUALIDAD:
VICTOR DOMINGO SILVA: Palomilla Brava .... $ 6.00
CABALLERO AUDAZ: La bien pagada .... $ 5.00
GUIDO DA VERONA: Suéltate las trenzas Magdalena .... $ 6.00
VALDES CANGE: Por propias y extrañas tierras .... $ 6.00
POESIA: EUSEBIO LILLO: "Poesías" .... $ 6.00
PEDRO ANTONIO GONZALEZ: "Poesías" .... $ 6.00
BERTA SINGERMAN: "Poesías recitadas (Las mejores poesías para recitación. Por agotarse) .... $ 5.00
TERESA WILMS MONTT: "Lo que no se ha dicho" .... $ 6.00

LIBRERIA NASCIMENT
AHUMADA 272. — CASILLA 2298.
TELEFONO 3759

MIDI EL MEJOR HOTEL
Debido a su situación central y a su buena atención de su propio dueño, el que lo hace especial para familias.
Buenos departamentos con baño. Cocina de primer orden.
Se reciben pensionistas a precios convenientes.
PUENTE 731.— CAS. 1199.— TELEFONO 3994

Instituto San Martín
SAN MARTIN 64 — TELEFONO INGLES 213
Internos, medio - pupilos y externos. Humanidades, preparatorias y kindergarten. Profesores de Estado. Exámenes válidos en el establecimiento. Profesorado, señores Ernesto Melo Aguirre, Agustín Rivera, Aliro Aceval, L. Sazié, Esteban Iturra J. Cuadra Gormaz, Filidor Herrera Lagos, M. Fuentes, R. Barría Alarzún, etc. Pídanse prospectos. Matrícula abierta. Clases funcionando.

SIR WALTE
120 CIGARETTES

Alquilo
LOS PROPIETARIOS NO PAGAN COMISION
DELICIAS N.o 2358.— Altos recién pintados y empapelados. Constan de seis dormitorios, gran salón, sala, escritorio, gran hall, comedor, pieza de baño, repostero y 2 piezas de servidumbre en el segundo piso. Tres dormitorios más en el tercero, Mirador. Luz eléctrica y gas. Canon: $ 900.
EJERCITO.— Próxima a la Alameda.— Espléndida casa en altos con todos sus pisos de parquet. Consta de 4 dormitorios, gran salón, dos antesalas, escritorio, magnífico comedor, gran hall, galería de vierno, dos piezas de baño, de ellas instalada y dependencias. Luz eléctrica y gas. Canon: $ 1,500.
Carlos Ossandón
Bandera N.o 168.—Teléfono N.o 1080

LABORATORIO CLINICO
— DEL —
Dr. Leonidas Corona T.
SANTIAGO
Delicias 868 — Teléfono 2483
Reacción Wassermann. Sección de Química. Sección de Bacteriología.
AUTOVACUNAS

Notas Políticas y Parlamentarias

LOS COMITES ALIANCISTAS HABRIAN CONSIDERADO AYER, EN TERMINOS GENERALES, LA CAPACIDAD ELECTORAL DE LOS PARTIDOS QUE CONCURREN A LOS PACTOS Y EL NUMERO DE CANDIDATURAS A DIPUTADOS QUE PUEDEN PRESENTAR

En la mañana de hoy continuarán los Comités estudiando la distribución de dichas candidaturas y se propondrán soluciones para dos o tres cuestiones de detalle que se presentaron ayer

LA JUNTA EJECUTIVA LIBERAL UNIONISTA ACORDO, A INDICACION DE SU PRESIDENTE, SEÑOR CLARO SOLAR, COMUNICAR A LAS ASAMBLEAS PROVINCIALES QUE DEBEN PREPARAR SUS TRABAJOS PARA LAS INSCRIPCIONES ELECTORALES DE OCTUBRE PROXIMO

El mismo organismo directivo resolvió intensificar la acción política y electoral del partido

La Junta Central Radical dejó acordada ayer la respuesta a la nota demócrata, sobre conveniencia de apresurar el estudio de los pactos electorales

PACTOS ELECTORALES ALIANCISTAS

Los Comitees Electorales de los partidos de la Alianza Liberal, celebraron en la mañana de ayer una prolongada reunión, en la cual se cambiaron ideas generales acerca de la cuota de candidaturas a diputados que corresponderá llevar en las próximas elecciones generales a los diversos partidos de la combinación y sus ubicaciones.

Según se nos informó, en líneas generales se habría considerado en los Comitees que los partidos que concurrirán a los pactos en estudio, tienen capacidad electoral suficiente para llevar a la lucha 113 candidaturas, que estarían distribuidas en la siguiente forma: Partido Radical, 45; Partido Demócrata, 22; Partido Liberal Aliancista, 18; Partido Liberal Democrático, 16; y Partido Nacional, 12.

Los Comitees se reunirán nuevamente hoy, a las 9 de la mañana, para adelantar la consideración de dos o tres cuestiones de detalle que se presentaron en la conferencia de ayer, que estarían relacionadas con la ubicación de candidaturas en algunas provincias australes y del Norte, a cuya asignación aspirarían dos o más partidos.

Respecto de las tramitaciones de arreglos electorales con el Partido Limeral Democrático, su estudio se va haciendo conjuntamente con el de la distribución de candidaturas a diputados, con el objeto de presentar a los dirigentes de dicha colectividad una proposición concreta, tanto en el número de candidaturas como en su ubicación.

JUNTA EJECUTIVA LIBERAL UNIONISTA

Ayer, a las 6 P. M., celebró sesión la Junta Ejecutiva del Partido Liberal, con la mayoría de sus miembros, presidiéndola el señor don Luis Claro Solar.

El señor Claro Solar hizo una detallada exposición de la situación política, concluyendo por manifestar la necesidad que hay en comunicar a todas las Asambleas provinciales y a los correligionarios que, en conformidad a la ley electoral vigente, deberá procederse a las nuevas inscripciones en Octubre próximo.

Se acordó dirigir una nota en este sentido a las Asambleas Departamentales.

A fin de intensificar la labor que debe desarrollar el Partido para la lucha de 1924, se acordó celebrar reuniones semanales de la Junta Ejecutiva, las que se verificarán todos los días Lunes, a las 6 P. M., en el Club del Partido, sin necesidad de citación previa.

Se acordó comunicar a esas mismas asambleas que la Secretaría General, a cargo de los secretarios don Ramón Sanz Frías y don Eduardo Gronhert, atenderá toda consulta que se le haga, relacionada con las actividades políticas del Partido.

Finalmente se acordó citar a sesión al Directorio General del Partido, para el Miércoles 25 del actual, a las 6 P. M., a fin de reintegrar tanto al mismo Directorio como a la Junta Ejecutiva, en las vacantes producidas por fallecimiento de algunos de sus miembros o por ausencia del país de algunos otros.

Se tomaron, además, diversos acuerdos de orden interno.

DIPUTADOS RADICALES

Los diputados radicales se reunieron ayer tarde, convocados por el Comité Parlamentario y se ocuparon de varios asuntos de orden interno y relacionados con las labores congresales.

COMISION MIXTA DE PRESUPUESTOS

La Comisión Mixta de Presupuestos sesionó ayer tarde y adelantó el estudio del Presupuesto de Instrucción Pública, despachándose hasta la partida 2.a

Hoy celebrará nuevamente sesión.

SEPARACION DE LA IGLESIA Y DEL ESTADO

Se nos informa que se encuentra ya redactado el Mensaje que el Ejecutivo enviará al Congreso sometiéndole el proyecto de ley de separación de la Iglesia del Estado.

Este Mensaje será sometido al Consejo de Estado en su próxima sesión.

COMISION INVESTIGADORA

La comisión investigadora del "affaire" de la Cía. de Salitres de Antofagasta se reunió ayer tarde, presidida por el señor Correa Bravo. Según se nos informó, tomó conocimiento de numerosos documentos y antecedentes y oyó una detallada exposición del diputado señor Cordero Albano, miembro de la Comisión, a quien se habría encargado de gestiones relacionadas con la encuesta que se realiza.

La comisión se reunirá esta tarde, a la hora y en el local de costumbre.

DIPUTACION DEMOCRATA POR SANTIAGO

En ediciones anteriores publicamos el ofrecimiento que un grupo numeroso de demócratas hicieron de la candidatura a diputado por Santiago, al actual representante de Lautaro, don Juan Pradenas Muñoz. El comité organizado para preparar los trabajos internos de esta candidatura ha recibido en los últimos días numerosas y prestigiosas adhesione y, aunque el señor Pradenas Muñoz tenía formado el propósito de retirarse de las actividades políticas y parlamentarias por algún tiempo, ha debido acceder a las exigencias de sus correligionarios de la capital y ayer, según se nos informa, declaró que aceptaría la candidatura.

CONSEJERO DE LA CAJA DE CREDITO POPULAR

La Cámara de Diputados reeligió ayer, por un nuevo período, Consejero de la Caja de Crédito Popular al diputado por Concepción, don Róbinson Paredes.

EL REPORTAJE DE AYER A DON ENRIQUE ZAÑARTU

En nuestra edición anterior publicamos un reportaje del Presidente del Partido Liberal Democrático, don Enrique Zañartu, y como en las declaraciones que este distinguido político nos hiciera sobre las reformas doctrinarias del Partido Radical, se han notado algunos errores que pueden hacer variar el sentido de los conceptos, reproducimos la opinión del señor Zañartu, tal cual él se sirvió expresárnosla:

—¿Qué impresión tiene usted de los acuerdos de la Junta Central Radical, sobre reformas de carácter doctrinario?

—En realidad el tema que me proponen, nos dijo el señor Zañartu, no es como para ser dilucidado a las 12 de la noche, cuando ustedes, tienen que entregar las carillas a la 1. A no ser por esta circunstancia, habría tenido mucho gusto en tratar el problema doctrinario a fondo.

"Por ahora me limitaré a referirme en dos palabras al acuerdo de la Junta Central, que ha merecido una explicación especial del Presidente del Partido, señor Aguirre Cerda, en su carta que vió la luz pública en "La Nación" de hoy.

"Si se me pregunta si soy partidario de la idea, debo declarar que para pronunciarme sobre ella necesito conocer el proyecto mismo de la ley que se someterá a las Cámaras.

"Por opiniones que he oído en otro tiempo a miembros del Partido Conservador y a algunos altos dignatarios del clero y por la lectura de la carta del señor Aguirre Cerda, tengo el convencimiento de que esta reforma podría hacerse de común acuerdo entre todos los partidos políticos.

"Es a lo que aspira sin lugar a dudas, el presidente del Partido Radical. Al decir que conocido el proyecto que presentarán los Ministros de su Partido, podrá tener oponentes, sólo entre los ignorantes y los reaccionarios, ya que no se pretende herir intereses ni conciencias.

"Por otra parte, es absurdo pensar que el Partido Radical, en cuyos hombros en este momento pesa la mayor responsabilidad de los rumbos del Gobierno, quisiese obligar a sus Ministros a arrojar sobre el tapete de la discusión un problema, que al enardecer los ánimos, viniera de hecho a detener la dilucidación de los más trascendentales problemas de todo orden que hoy esperan la aprobación de las Cámaras y de cuyo despacho depende el fracaso más absoluto o el éxito de la actual administración.

"Uno vacila, en presencia de los dignos huéspedes que asisten a la Conferencia Panamericana de referirse a todas las deficiencias de nuestra legislación.

"Las absurdas ideas de generaciones de políticos eminentes que han gobernado al país desde hace más de medio siglo, afiliados con la devoción del creyente a los principios de la escuela liberal, son la causa de la postración de nuestras industrias puesta de relieve en forma inequívoca por la depreciación de nuestra moneda.

"Esos principios de escuela clásica que son digno anverso de la medalla cuyo reverso es el bolchevikismo, al esterilizar la acción del Poder Público, han perdido, lo que es la principal palanca del progreso en los pueblos jóvenes, o sea, la fuerza de la colectividad representada por ese poder público y con ello ha sido imposible organizar las industrias, el comercio, en una forma moderna, capaz de luchar con el de otras Naciones en que esas actividades son ayudadas, dirigidas o disciplinadas por leyes sustantivas y que, además dan vida a aquellas fuentes de producción que son indispensables al progreso y que escapan a la iniciativa privada en naciones en que se carece de experiencia y de capitales.

"Ese raro doctrinarismo económico ha tenido todavía otras influencias perjudiciales, pues al evitar la intervención del Poder Público, en las relaciones de los particulares, los arroja a una lucha encarnizada en la que solamente la autoridad evita el derramamiento de sangre, pero no evita, ni la desesperación, ni la muerte por hambre de los vencidos, que siempre son los débiles, y cuya situación desgraciada hace mantener latente en la sociedad un sentimiento de odio que trae la lucha de clases, en vez de la organización justa de la fuente productora en que se consulte el interés del capital y del trabajo, única base sólida de la organización económica futura de los países.

"Esos caballeros, vestales de la libertad, en su afán de arrebatar al Poder Público su intervención, se desentienden hasta de sus deberes para con la vida de los habitantes y de ahí nace la falta de leyes y de órdenes que reglamenten el expendio de los artículos de primera necesidad, que se preocupen de la salubridad de las habitaciones populares, que atiendan a los servicios de asistencia pública, etc...

"Se ha temido también a las contribuciones, porque las contribuciones pueden ser atentatorias a la libertad individual, ya que exigen medidas que los afiliados a la escuela clásica liberal, llaman inquisitoriales.

"Qué decir del abandono, a la usura de un grupo de privilegiados del comercio, del dinero que tiene a los productores del país careciendo del crédito más indispensable, y que permite la especulación de la casa exportadora y de algunas nacionales unidas con aquellas, que al amparo de una mal entedida libertad se adueñan de las cosechas de trigo principalmente y de los demás productos de la agricultura, a precios que ellos fijan arbitrariamente.

"La solución de todos estos problemas que es urgente, ha debido ser la preocupación única de la actual administración, y sólo algunos de ellos, como los tributarios han merecido la atención debida.

"El señor Aguirre Cerda, que aunque joven, es un viejo parlamentario, y avezado político, no puede ignorar que dentro del reglamento actual de las Cámaras, tres miembros en el Senado bastan para impedir el paso de cualquier proyecto de ley, y para hacerlo triunfar en la Cámara de Diputados se necesita una mayoría disciplinada que por desgracia no ha existido nunca en nuestra vida parlamentaria para ningún asunto.

"Por lo que hace a mí personalmente, puedo decirles que esta clase de problemas, o sean, los llamados políticos - religiosos, no me han interesado jamás y que creo que su discusión ha sido la causa del abandono de otros de más alto interés nacional.

"Si se llegase a producir un acuerdo que evitase nuevas e ilimitadas discusiones doctrinarias, y si la separación de la Iglesia del Estado se obtuviere sin estériles controversias y ella viniese a poner término definitivo a las bizantinas discusiones político-religiosas, que se haga en buena hora, y el país deberá a los espíritus ecuánimes, que produzcan el acuerdo, un señalado servicio".

SENADURIA DE VALPARAISO

EL DELEGADO DE LA ASAMBLEA LIBERAL ALIANCISTA DE VALPARAISO PIDE AL PRESIDENTE DEL PARTIDO QUE OBTENGA DE LOS COMITEES ELECTORALES AQUELLA SENADURIA PARA UN LIBERAL ALIANCISTA

Se ha elevado al presidente del Partido Liberal Aliancista, la siguiente comunicación, relacionada con la senaturía de Valparaíso:

"Señor presidente del Partido Liberal:

Por la prensa he tenido oportunidad de imponerme que la Junta Electoral Aliancista acordó dar a los partidos radical y nacional, este último que sólo ahora ingresa a la Alianza Liberal, como cooperante, las dos senaturías de la provincia de Valparaíso.

Este acuerdo, como es de suponer ha causado no sólo sorpresa, sino que también alarma dentro del Partido Liberal Aliancista de Valparaíso, porque se estima que siendo el ambiente electoral aliancista completamente propicio a una candidatura liberal aliancista, no habría dudas, en la junta, para concedérsela a nuestro partido, tanto más cuanto que la senaturía que va a expirar era la de un senador liberal que le debió el triunfo a la Alianza Liberal. Por consiguiente, el Partido Liberal tiene la posesión de esa senaturía y le corresponde que un correligionario la siga ocupando, aún cuando el actual senador que fué el elegido, señor Guillermo Rivera, olvidara este hecho apartándose de las filas de la Alianza Liberal.

El Partido Liberal de Valparaíso considera, pues, que los partidos aliados están obligados a respetarlo este derecho, conforme ha sido el criterio que la Junta Electoral Aliancista ha tenido muy en vista para conceder las otras candidaturas senatoriales, en el resto del país.

Sobre las consideraciones anteriores, mis correligionarios estiman que la Junta Electoral aludida, al negarle al Partido Liberal Aliancista esa candidatura se ha desentendido del éxito político de la jornada electoral, lo que es un lamentable error.

En efecto, la candidatura liberal aliancista, tiene un ambiente por demás propicio en dicha provincia, ya que, sin duda alguna, se agruparían, a su alrededor con todo entusiasmo todas las colectividades políticas que forman la Alianza Liberal. Esto es un factor de innegable valor político, porque importa estrecha unión dentro de la más perfecta armonía de los partidos aliados.

Mientras tanto, el acuerdo de la Junta Electoral a que hago referencia no producirá desgraciadamente, este resultado: el Partido Liberal se sentirá, con justicia, agraviado, y querrá dejar de manifiesto, en la lucha próxima, que sus fuerzas son apreciables e irá por un candidato propio.

El partido democrático, sin equivocarme, irá gustoso con el candidato liberal aliancista y no con el radical. Esto lo saben perfectamente los radicales de Valparaíso.

Respecto al Partido Nacional, es utópico pensar que logre obtener éxito en la provincia. Iría sólo al fracaso. Hay que recordar que el Partido Nacional carece casi de electorado y que sólo ha salido triunfante con el concurso de los conservadores. Hay, pues, que eliminar esta candidatura.

Quedaría, entonces, el candidato a senador radical que, como he manifestado, disgregaría más bien que agruparía a las fuerzas aliancistas.

Por las razones expuestas y, en mi carácter de delegado de la Asamblea Liberal Aliancista de Valparaíso, vengo en reclamar de ese acuerdo pidiendo a usted, señor presidente, que se sirva obtener de la Junta Electoral Aliancista, su reconsideración para que se le asigne al Partido Liberal Aliancista la senaturía en cuestión, yendo así la Alianza Liberal por un solo candidato a senador en las próxixmas elecciones ordinarias.

Pido, igualmente, al señor presidente que al solicitar la reconsideración que indico, se sirva pedir a la Junta Electoral que para resolver esta reconsideración en la forma que la dejo solicitada, se oiga a los dos diputados democráticos de la provincia de Valparaíso, señores Abraham Leckie y Ramón de la Vega.

Ruego al señor presidente se sirva trasmitir esta solicitud a la H. Junta Electoral Aliancista.—**Edmundo Camus M.**, Delegado de la Asamblea Liberal de Valparaíso y Director General del Partido."

CENTRO LIBERAL DE VALDIVIA

Hemos recibido anoche de nuestro corresponsal en Valdivia la siguiente información telegráfica:

"Valdivia.—"La Nación".—Como consecuencia de las últimas incidencias políticas, los miembros más prestigiosos de la juventud liberal de Valdivia, se reunieron anoche en el Hotel Bussenius, ante la presencia de los viejos luchadores de la causa y bajo la presidencia del abogado don Adolfo Escobar, para constituir el nuevo Centro Liberal, el cual, por sus componentes constituirá el verdadero hogar de la juventud liberal.

"La asistencia fué numerosísima. El señor Escobar pronunció un elocuente discurso, estimulando a la juventud del Partido a no abandonar jamás los verdaderos principios liberales, e incitándoles a luchar con energía y decisión por el engrandecimiento de la colectividad, con exclusión absoluta de todo aquello que pueda significar un interés personal o subalterno, a los altos y permanentes del liberalismo.

"A continuación el señor Martín Cerda, explicó, en una brillante improvisación, el objeto de la reunión, cual era la de reorganizar las huestes juveniles liberales, apartándolas de caminos que podían conducir a situaciones peligrosas para los elevados intereses del liberalismo.

"Ambos oradores fueron estruendosamente aplaudidos y, en medio del mayor entusiasmo y por aclamación, se designó el directorio de la nueva institución, el cual quedó formado por los siguientes señores: don Manuel González Quiroga, don Martín Cerda, don Aníbal Ojeda, don Rodolfo Schweitzer, don Mario Leniz Prieto, don Eduardo Baldrich y don Luis A. Riveros. Miembros honorarios de la institución fueron proclamados los señores doctores Emilio Gunther y Luis Bianchi, don Adolfo Escobar y don Jorge Salazar.

Los elementos liberales de la provincia han saludado con sus mejores augurios la formación del nuevo Centro.—**Corresponsal.**

PARTIDO DEMOCRATA

CENTRO DEMOCRATA ANTONIO POUPIN. — (Versión oficial). — Este Centro, en sesión celebrada el Martes 10 del presente, aprobó el siguiente voto:

Considerando:

1.o Que diariamente se da cuenta en los diarios, que los representantes de la Alianza Liberal están repartiéndose las candidaturas a diputados y senaores de la República y que el Partido Demócrata forma parte de la Alianza Liberal;

2.o Que esta repartición o pacto electoral lleva envuelta una presión efectiva sobre las agrupaciones y demás ciudadanos de la República;

3.o Que no es democracia privar a las agrupaciones y al pueblo soberano de las facultades que la ley y Constitución les conceden;

4.o Que la Constitución del Estado y la ley electoral confieren a todos los habitantes de la República el derecho electoral, derecho sagrado de toda República democrática;

5.o Que las agrupaciones provinciales o departamentales del Partido Demócrata son las únicas autoridades dentro de nuestro partido, competentes paar elegir sus representantes ante el Parlamento y que la Convención de Talca confirmó esta autonomía; y

6.o Que no es honradez política firmar pactos electorales como los que hoy se tramitan.

El Centro Demócrata Antonio Poupin acuerda:

1.o Dejar constancia que ve con profunda pena la actuación de la Dirección del Partido en la repartición de candidaturas para el próximo período; y

2.o Hacer presente al país centero que nuestro partido no es solamente político y que la actuación de él dentro de la combinación de Gobierno que forma parte, en esta repartición de candidaturas, no es de sana democracia."

COMUNA SAN MIGUEL. — En la sesión celebrada por el Directorio el Martes último, se dió cuenta del fallecimiento del ex-presidente del partido, don Jonatás González, y se acordó citar a asamblea general para hoy Jueves, a las 8.30 P. M., levantándose la sesión en señal de duelo.

ASAMBLEA RADICAL DE SANTIA

(VERSION OFICIAL)

ELIGIO ANOCHE, POR GRAN MAYORIA, MIEMBRO COMISION ELECTORAL, A DON PEDRO VALENZUELA

Presidida por don Guillermo Labarca Hubertson celebró sesión anoche la Asamblea Radical de Santiago.

Concurrieron los vicepresidentes señores Rosamel Gutiérrez y Servando Sánchez; el tesorero don Manuel A. Cruz; el Ministro de Justicia e Instrucción Pública, don Luis Salas Romo; los regidores señores Ugalde y Besoaín; numerosos asambleístas y los secretarios señores Víctor Salas y Leonidas Bravo.

Se presentaron las siguientes solicitudes de admisión a la Asamblea, señores: Ernesto Farías Inostroza, Rafael Salazar Pozo, Oscar Chacón González, Santiago Arestizábal S., Armando Cabezas Fóster, Luis Cabezón Díaz, Armando Gaete V., Lucio Flores Campos, Juan Enrique Sepúlveda, Arturo Echeverría Fernández, Alberto Parodi P., Alejandro Vial Zamora, Enrique Toro Ossandón, Daniel Meza Salinas, Froilán Barrios P., Alberto Carvallo Castellón, Felipe Alvarez Carrasco, Pedro Carrasco Valdenegro, Marcial Parada Sanhueza, Jacinto Ulloa Veas, Arturo Osses González, Francisco Villegas Olivares, José Luis Serey Salinas, Rómulo Castro Oliveora, Humberto Castro Oliveora, Ernesto Zamorano, Arturo Gajardo, Ramón Carrasco Guzmán, Roboam Pacheco Pizarro, Jerónimo Plaza Videla, Manuel Bastías Alarcón, Luis Jerónimo Pérez Vega, Carlos Fredes, Domingo Díaz Faúndez, Pedro Baltasar Rodríguez y Mamerto Candia Méndez.

Reforma del Reglamento

Se dió cuenta de los informes enviados por la comisión nombrada por la Asamblea para dictaminar sobre la supresión del artículo 54 del reglamento.

Se presentaron las siguientes indicaciones sobre reforma del reglamento:

1. Pedida la clausura del debate, se procederá a votar la clausura en la sesión siguiente, que no podrá tener lugar antes de las 48 horas;
2. Las cuotas que los asambleístas deben pagar deberán cubrirse en los cuatro primeros meses del año, y los asambleístas aceptados en los meses restantes deberán pagarlas antes de firmar los registros.
3. Los candidatos a municipales de la Asamblea podrán ser miembros de cualesquiera de las asambleas radicales del país.
4. Postergar las el nas de candidatos a tados y municipales que se verifiquen las cripciones electorales.

Se nombró una co puesta de los señores Leopoldo Valdés y J ra que informe a la bre las reformas mismo tiempo acon demás reformas que rias y que la práctica

Interinatos de instruc

Fué aprobada por indicación de don por la cual se recom presentación radical, problema de los profesorado secundar muy acostumbrada rectores de liceos y ne el decreto de don nátegui Solar, que im por concursos las produzcan en la Ins

Don Mamerto Can a la costumbre intro gunas directoras de ñas, de obligar a cumplir con prácticas citó, entre otros, el rectora del Liceo de ha introducido tales Liceo. Agregó el era igualmente cons tumbre de llamar a Intendentes y Goberna nian graves cargos vez de separarlos o medida en su contra a que se refiere un premio en vez de ra esos malos gobern además de su sueldo sos viáticos.

Comisión elec

A continuación la tró a ocuparse de la miembro de la comi

Recogida la votación el escrutinio con el tado: por don Pedro 137 votos; por don 94 votos; por don Ped Acosta, un voto, y

En consecuencia, para tal cargo don zuela.

En la sesión del mo se tratará de reglamento, que ya das.

JUNTA CENTRAL RADICAL

EL DOMINGO SESIONARA LA JUNTA PARA OIR A L GADOS DE LAS ASAMBLEAS PROVINCIALE

Presidida por el señor Pedro Aguirre Cerda y con asistencia de los señores: Luis Aguirre C., Leonidas Banderas, Julio C. Barrenechea, José Binimelis, Héctor Boccardo, Antonio Graga, Julio Bustos, Luis Castillo, Pedro Daza, Paulino Díaz, Carlos Fernández P., Arturo Guzmán, Oscar Iribarren, Benjamín Jiménez, Bernardino Julliet, Guillermo Labarca, Ernesto Marambio, Octavio Maira, Arturo Meza, Evaristo Molina A., Evaristo Molina H., Rómulo Peña, Alfredo Piwonka, Eulogio Rojas, Santiago Rubio, Víctor R. Salas, Sebastián Santandreu, Agustín Virgilio, y el pro-secretario señor Jorge Brañez, celebró sesión ayer la Junta Central Radical.

Eragación pro-damnificados del Norte

A indicación de los señores delegados Castillo e Irribarren, se nombró una comisión compuesta de los miembros de la mesa, de los parlamentarios y delegados de las provincias de Atacama y de Coquimbo y del señor Desiderio González, para que estudien y resuelvan la inversión que se dará a los fondos recolectados por la Junta para los damnicados por el terremoto del 10 de Noviembre próximo pasado.

Reunión de represen vinciales

A indicación del dente, modificada p señor Castillo, se reunión de delegado fijada para el próx 15, tenga lugar en Junta, a las 2 P. M. se acordó celebrar mo día y a esa misma objeto de oir a los sentantes de provin der a la designación bros que han de re señores Celis y Sala Comisión Electoral.

Respuesta al Parti

Se acordó que la puesta a la nota, el tido Demócrata com ción de su nuevo di nifiesta la necesidad celebración de los p les pendientes.

Trata de bl

Dentro de la orde puso en discusión el bre trata de blanca por el delegado se

Hicieron uso de la rios miembros de la bate quedó pendiente.

Por haber llegado levantó la sesión.

PARTIDO DEMOCRATA COMUNA DE MAIPU.—Se ha citado a todos los demócratas a la asamblea general extraordinaria para el Sábado 14 del presente, a las 9 P. M. Se encarece la asistencia por tener asuntos de vital importancia que tratar.

PARTIDO DEMOCRATA "ARTEMIO GUTIERREZ".—De orden del señor presidente se ha citado a los socios del Centro a sesión ordinaria para el Viernes 13 del presente. Por haber asuntos de importancia de que tratar, se encarece la asistencia.

CENTRO DEMOCRATA DE LAS CONDES.—Se ha citado a sesión para hoy Jueves, a las 8 P. M.

CENTRO DEMOCRATA "LA REFORMA".—Se ha citado a sesión ordinaria de Directorio para hoy Jueves, a las 9.30 P. M., a fin de tratar, entre otros asuntos importantes, la reforma del artículo 12 de los estatutos.

Se recomienda que asistan a esta sesión a los nuevos socios que han sido aceptados por el Directorio con el objeto de tomarles la promesa de estilo de conformidad con los reglamentos vigentes.

COMUNA DE PROVIDENCIA.—Candidatura demócrata a municipal de don Perfecto Robles.—(Oficial).—Por mandato del Supremo Gobierno, el próximo Domingo 15 del presente mes de Abril, se efectuará en la Comuna de Providencia la elección complementaria de municipales para llenar el puesto de regidor quedado vacante por fallecimiento de don Manuel Atria.

La Agrupación Seccional Democrática, después de tranquila elección interna en que se manifestó un hermoso ejemplo de civismo, ha proclamado su candidato en la persona del prestigioso demócrata y luchador de la causa, don Perfecto Robles.

La candidatura del señor Robles ha despertado gran entusiasmo entre los elementos demócratas de la Comuna, como también en los partidos aliados: el Radical y el Liberal Aliancista.

El Comité Demócrata que tiene a su cargo los trabajos preparatorios y eleccionarios, prepara para hoy Jueves en su local, Avenida Manuel Montt 38, la proclamación oficial del candidato e invita con este objeto (a las 9 P. M.), a todas las personas que simpaticen con esta candidatura y muy especialmente a todos los ciudadanos que luchan bajo la bandera de la Alianza Liberal.

Con el objeto de refrescar los actos electorales, el presidente del Centro Demócrata de Providencia, señor R. Gutiérrez, dictará mañana Viernes en el local del Centro una conferencia sobre la Ley de Elecciones y los aspectos tes en estos actos, invita a los que dese ferencia y participar que se les encomend mingo.

El Comité vería concurrencia en el d el de mañana, de lo cionales vecinos y Demócratas de Santia des a fin de prepar las mejores condicion el triunfo.

PARTIDO PO

CENTRO POPUL CLARO.—En confor acuerdo, se ha citad neral extraordinaria ves 12, a las 9 P. M. de San Francisco 11 la tabla siguiente:

Cambio de Directo a la Federación Chi jo; notas del Parti etc.

PARTIDO LIBERAL DE

CENTRO DE PRO BERAL DEMOCRA tado a sesión para las 6 1|4 P. M., a tiva y para el V 6 1|2 P. M., a los Centro.

Tabla para la se Elección de los que integrarán la M

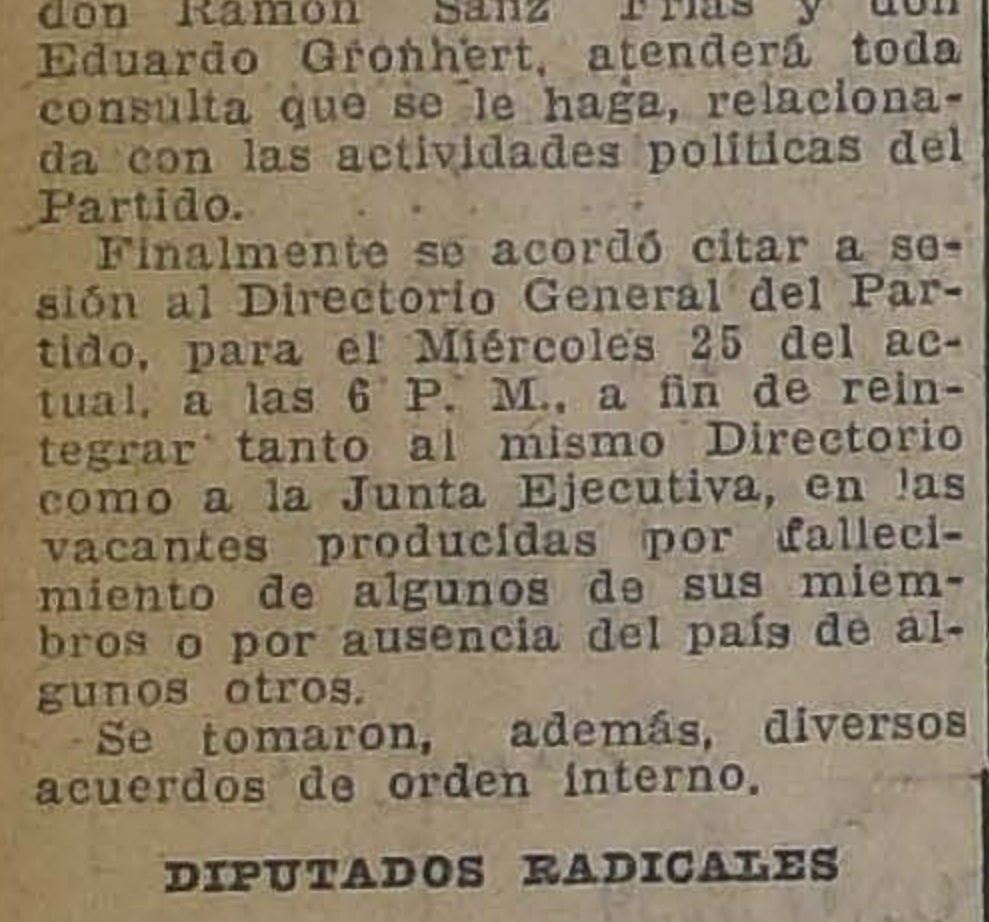

TORITOS DURHAM SHORTORN

En el Criadero del fundo "EL HUAPI", Linares, se venden treinta toritos de 15 a 18 meses, hijos de toros finos de pedigree y de vacas muy lecheras y de gran cruzamiento.

Por más datos, dirigirse al Administrador de don Maximiliano Ibáñez, Linares, Casilla 47.

CIGARRILLOS
GOLDEN LEAF
40 cts
CON TABACO AMERICANO
SERRANO

OFICINA TECNICA DE INGENIERIA
RAFAEL TORREBLANCA
INGENIERO JEFE
Se encarga de todo trabajo de ingeniería y estudio y organización de cualquier negocio de esta naturaleza.
Cuenta con ingenieros y técnicos especialistas en los ramos de electricidad, minas, arquitectura, concreto armado, regadío, obras marítimas, ferrocarriles, agricultura e industrias.
Galería Alessandri Núm. 30 - Casilla 3952 - Teléfono 3194

Compañía de Tranvías, Luz y Fuerza Eléctrica
DE VALDIVIA
(SOCIEDAD ANONIMA)
Capital Social: $ 5.000,000
DIVIDIDO EN 250,000 ACCIONES DE $ 20 CADA UNA
DIRECTORIO:
Presidente, Sr. Carlos Werner
Vice, Ingeniero Sr. Horacio Valdés
Directores señores:
William E. Wotherspoon
Manuel Ossa Sainte Marie
Francisco Bulnes Correa
Adolfo Oettinger
Pablo Hoffman
Federico Roddoehl
Director Gerente: Ingeniero señor Rafael Torreblanca
Notaría: Manuel Gaete Fagalde
Banco: Banco de Chile
GERENCIA: GALERIA ALESSANDRI 30
CASILLA 3031 — SANTIAGO

Lavol
Alivia
las Enfermedades de la Piel en una Noche
Se vende en todas las Farmacias
PABLO A. BA
Calle Blanco 117

VIDA SOCIAL

N HONOR DE DON JOAQUIN
S. DE ANCHORENA.—
Anoche se efectuó la comida que
n Víctor Eyzaguirre y señora
anca Lyon de Eyzaguirre, ofre-
n al señor don Joaquín S. de
chorena.
Tomaron colocación alrededor
la mesa, las siguientes perso-
s:
Don Joaquín S. de Anchorena y
iora Enriqueta Salas de Ancho-
na, don Víctor Eyzaguirre y se-
ra Blanca Lyon de Eyzaguirre,
n Raúl Edwards y señora Jose-
a Ferrari de Edwards, don Ju-
Subercaseaux Browne y seño-
Marta Aldunate de Suberca-
aux, don Ricardo Valdés y se-
ra Rosa Ramos de Valdés, don
rlos Freres y señora Margarita
irga de Freres, don Guillermo
lwards Matte y señora María
irtado de Edwards, don Emilia-
Figueroa Larraín, don Ricardo
on, don Fernando Saguier, don
cardo Searle y don Eduardo Bal-
aceda Valdés.
Después de la comida, se siguió
a animada reunión que se pro-
ngó hasta avanzadas horas de la
che.

MINISTRO DE RELACIO-
NES.—
Se encuentra en Viña del Mar el
nistro de Relaciones don Luis
uierdo.

Dr. OSCAR BEZANILLA
DENTISTA
Especialidad dentaduras artifi-
iales y extracciones indoloras.
egresó. Plaza Yungay. Libertad
66. Teléfono 40, Yungay.

LA ISLEÑA
CLAR
ICIAS 835
RAMOS
SALON DE TE Y CAFE
EL NEGRO BUENO

La mejor Pastelería
Los mejores helados
Los más exquisitos pasteles
Orquesta tarde y noche

MUEBLES
De comedor, dormitorio, escritorio
A precios sumamente bajos, con grandes facilidades en el pago, vende:
La San Antonio
Moneda 952
FRENTE CASA MUZARD

A. M. ROBERT
ESTADO 67
GRAN SURTIDO
EN
estidos
Elegantes
Trajes Sastre
Abrigos
Sombreros
Blusas
PIELES FINAS
Taller de Trajes Sobre
:: :: Medidas :: ::

NO MAS FEAS
La persona más fea se pondrá bonita al momento usando la maravillosa Leche de Rosas de Werck, Crema de la Reina de Hungría, Rojo Líquido de Werck, Leche Ideal de Werck y los fraganciosos polvos de la Reina de Hungría de Werck.
Se venden en todas partes.
V. S. 1|2.

EN SOCIEDAD

SEÑORITA MARTA ALESSANDRI RODRIGUEZ. (Fto. Nanyo).

EN CASA DE LA SEÑORA SARA DEL CAMPO DE MONTT

DURANTE LA RECEPCION

En la tarde de ayer se efectuó la recepción que la señora Sara del Campo de Montt ofrecía en su elegante residencia de la calle Bandera, en honor de don Joaquín S. de Anchorena y de los miembros de la Delegación argentina a la V Conferencia Panamericana.

Los amplios salones, hall y galerías de la elegante residencia de la señora de Montt, se hacían estrechos para contener a la distinguida concurrencia asistente.

Una espléndida orquesta ejecutó un lucido programa de bailes, manteniendo la alegría y animación hasta las primeras horas de la noche, retirándose los invitados complacidos de las finas atenciones que la señora del Campo de Montt tuvo para cada uno de ellos.

FALLECIMIENTO.—
Ha fallecido en San Bernardo Graciela Gatica Plaza, hijita de don Tomás Gatica Martínez y de la señora Hortensia Plaza Ferrand de Gatica Martínez.

ASOCIACION DE LA JUVENTUD CATOLICA FEMENINA. — Reunión de directorios. —
Hoy a las 5 P. M. en la Liga de Damas, Santo Domingo 1274, se efectuará una importante reunión de directorios. Se ruega a las presidentas de los Centros llevar a ella el censo completo de las socias de su Centro.
Se encarece la puntualidad.

EN EL SAVOY HOTEL.—
Son numerosas las mesas que se han hecho reservar por familias distinguidas de nuestra sociedad y miembros del Cuerpo Diplomático, para el Te-Danzant de hoy, en este establecimiento.
La orquesta Folatre, tocará las últimas novedades de baile, llegadas del extranjero.

BAILE UD.
los elegantes bailes de moda. Si no los sabe, ingrese a los notables cursos rápidos del profesor práctico y de más actualidad, profesor **M. Aguilar.** Clases y consultas dariamente.
Local: **EGAÑA 570, entre San Isidro y Carmen.**

EMILIO GREEN
Avisa que la Academia que se inaugura hoy (9.30 P. M. a 12.30), con la presentación de la Orquesta "Santiago Jazz-Band", la más típica y simpática por su conjunto; continuarán en adelante los Miércoles a la misma hora. El Domingo 15 tendrá lugar la gran matinée en honor y beneficio de la profesora señora Leonora de Stange.
PUENTE 769, altos.

EN LA DIPLOMACIA.— Almuerzo.—
Circula la siguiente invitación:
William Miller Collier, Embajador de los Estados Unidos de América, saluda atentamente al señor don.... y tiene el placer de invitarle a almorzar en la Embajada, el Sábado 14 de Abril, a la 1 P. M.
—El presidente de la Delegación brasileña a la V Conferencia Panamericana, señor Mello Franco, ofrecerá el Sábado próximo una comida a los señores Montes de Oca, presidente de la Delegación argentina; al Excmo. señor Manuel F. Malbran y al personal de la Delegación argentina.

CENTRO FEMENINO DE ESTUDIO.—
Clases de hoy:
Inglés, por el profesor Coghlan, a las 9 1|2 P. M.
Piano, por la señorita Delaporte Prieto, a las 2 P. M.
Francés, por la profesora mademoiselle, Ronzier, a las 4 P. M.
Danzas clásicas, por la señorita Ana Petrowa, a las 4 1|2 P. M.
Siguen funcionando las inscripciones para los diferentes cursos en su nueva casa, Alameda 1236.

Cambiándole la cara a una mujer

(Del "Household Friend")

Cualquiera mujer que no esté satisfecha con su tez, puede cambiarla y tener una nueva. El pequeño velo mortecino de cutícula vieja es un estorbo y debe quitarse para dar lugar a que aparezca la piel vigorosa y nueva que hay debajo, dejándola respirar. Un remedio antiguo y casero, sumamente sencillo, puede realizar este trabajo. Compre cera pura mercolizada en una farmacia seria y apliquesela todas las noches en el rostro, lavándose con agua caliente por la mañana. La "mercolida" absorbe toda la piel muerta y deja un cutis hermoso y fresco como el de un niño. Naturalmente, desaparecen todas las imperfecciones de la epidermis, tales como pecas, manchas, barrillos, quemaduras de sol, etc.. Es de us agradable, eficaz y económico. E rostro sometido a este tratamiento, parece a los pocos días much más joven.

CABALLEROS
APROVECHEN
los precios excepcionales que sostendremos sólo por
3 DIAS

SOBRETODOS
Confeccionados en ricos géneros ingleses de pura lana, con medio forro de seda. Corte irreprochable. Modelo RAGLAN y entallado. Inmensa variedad.
PRECIOS DE GRAN OCASION
$ 197.50 y $ 160

CHALONES
Escoceses de pura lana, tamaño grande, especiales para viaje. Gran variedad. Valían $ 115. A ELEGIR, a.......... $ 85

SOMBREROS
Fieltro y de Paño fino, en 20 colores, modelos de última moda. A ELEGIR:
$ 39.50 c|u.

CAMISAS
Inmenso surtido de coloridos y dibujos de gran novedad, con cuello (colores inalterables).
PRECIO DE GRAN OCASION
$ 16.50 c|u.

LOS ALMACENES INGLESES
STRUTHERS Y MC. ROSTIE
ESTADO ESQUINA DE HUERFANOS

TINTORERIA NEW-YORK
TELEFONO INGLES 536 CENTRAL

SEÑORA
RIASE UD. DE LAS EXPOSICIONES
y no exponga sus trajes a casas incapaces de hacer lo que usted desea.
NUESTRA CASA NUNCA HA TOMADO PARTE EN NINGUNA EXPOSICION NACIONAL, porque nuestra FAMA ha sido reconocida directamente de nuestras distinguidas clientelas, por la perfección y seguridad en los trabajos que se nos encarga.

No nos confunda, la
TINTORERIA Y LAVANDERIA QUIM.CA
New-York
San Francisco 223 al 229
Teléf. Inglés 536, central
A dos cuadras de la Alameda

EL ALMUERZO DE AYER EN EL SAVOY

GRUPO DE ASISTENTES AL ALMUERZO

A medio día de ayer fué servido en los comedores del Savoy Hotel el almuerzo que la sociedad The Womanger Auxiliary of Chile, ofrecía en honor de las esposas de algunos miembros de las Delegaciones Pan-Americanas.

A esta manifestación asistió un numeroso grupo de las damas más prominentes de la colonia americana.

Durante el almuerzo una espléndida orquesta tuvo a su cargo un lucido programa musical.

DESPEDIDA DE SOLTERO.—
El Martes próximo, con motivo de su próximo matrimonio los amigos del señor Eduardo Donoso Molina, le ofrecerán una comida de despedida de su vida de soltero.

EL GARDEN PARTY DEL CERRO SAN CRISTOBAL. — SE POSTERGA PARA LAS SEIS DE LA TARDE.—
Con motivo de la sesión plena que celebrará hoy el Congreso Pan Americano, se ha postergado para las 6 P. M., el Garden Party ofrecido por el señor Intendente de Santiago a los señores delegados.
Gracias a esta circunstancia, ellos podrán apreciar el hermoso espectáculo de la ciudad iluminada contemplada desde la altura del Cerro.

RESIDENCIA.—
Han fijado su residencia en la calle de Castro N.o 30, la señora Elena Herreros de Marchant y las señoritas Herreros Ortúzar.

MANIFESTACION.—
En la próxima semana se efectuará un banquete que los ex-delegados chilenos a los Congresos Estudiantiles y ex-directores y presidentes de las Asociaciones de estudiantes dedican a los iniciadores de estos torneos que figuran en la Delegación uruguaya a la V Conferencia.
Los que deseen agregarse a la lista de adherentes deben dirigirse a Casilla 2942 o Compañía 2105.

EXPOSICION HELSBY.—

La Sala Rivas y Calvo continúa siendo muy visitada por las personas amantes del arte. Entre los visitantes hemos visto a varios Delegados al Congreso Panamericano y algunos periodistas de los que son nuestros huéspedes.
El señor Helsby ha sido muy felicitado por éstos, que han podido imponerse de nuestro adelanto artístico bien representado en esta Exposición que consta de un medio centenar de telas pintadas con acabada técnica y con verdadero arte.

La fama del inimitable dentrífico
PASTA ESMALTINA
anda de boca en boca

CIRCULO ESPAÑOL.—
El Directorio de este Centro social tomó últimamente el acuerdo de iniciar las matinées que periódicamente da en sus salones durante las estaciones de otoño e invierno.
La primera reunión se llevará a efecto el próximo Domingo 15 del presente, de seis a ocho de la tarde, habiéndose contratado para el efecto una buena orquesta.

MATRIMONIO.—
Se ha efectuado privadamente en esta capital, el matrimonio de la señorita Flora M. Widmer F., con el señor Carlos Ricardo Huebner K.

BAILES EN EL SANTA LUCIA.—
Como se ha anunciado, desde hoy quedan suspendidos los bailes de los días Jueves en la Terraza Caupolicán, para dar lugar a una serie de trabajos de hermoseamiento de este paseo.
El Domingo, a continuación del Garden-Party a los Delegados a la V Conferencia, ofrecido por la I. Municipalidad, se llevará a efecto un gran baile a orquesta y dos bandas.

MISA.—
Hoy Jueves 12 de Abril, se dirá una misa en memoria de la señora Jesús Valderrama de Jaramillo, en la Iglesia de San Vicente de Paul (Delicias 1632), a las 10 1|2 de la mañana.

DE PUNTA ARENAS.—
Se encuentra en esta capital, procedente de Punta Arenas, el médico-veterinario del Territorio de Magallanes, señor Julio Calderón Agez

TE.—

Circula la siguiente invitación: "Guillermo Edwards Matte tiene el agrado de invitar a usted a tomar el té en compañía del señor don Joaquín S de Anchorena y señora, el Viernes 13 del presente, de 5 a 8 1|2 P. M., en los salones del Club Hípico.

MATRIMONIO CONCERTADO.—
Se ha concertado en Los Angeles el matrimonio del señor Carlos Escobar Moreira con la señorita Marta Lagos Graut.
Hizo la visita de estilo la señora Mercedes Moreira de Escobar.

DON ALEJANDRO B. VARELA.—
Por noticias cablegráficas, hemos tenido conocimiento del sensible fallecimiento del acaudalado caballero chileno don Alejandro B. Varela, ocurrido en Niza, (Francia), hermano de don José Victorino Varela.

MUEBLES
de todos estilos, a precios bajísimos, vende
"La Universal"
CATEDRAL 1131
Frente al Congreso
Damos facilidades en el pago. Entrega inmediata.

Haga Felíz su Hogar
llevando a él por medio de la
Victrola Víctor
la mejor música del mundo.
Damos facilidades de pago.
Comerciantes VICTOR al por mayor y menor:
CURPHEY Y Cía.

RESTAURANT SAVOY HOTEL
EL RENDEZ-VOUS SOCIAL
Días de moda:
Jueves: Te Danzant.
Sábado: Diner Danzant.
Servicio a la carta y Prix Fixe
ORQUESTA POLATRE

CASAS EN ARRIENDO

AGUSTINAS.— Próxima a Brasil, en perfecto estado, se entrega empapelada y pintada al gusto del arrendatario. Consta de doce piezas, fuera de dependencias, dos baños, luz eléctrica y gas, toda clase de comodidades. Canon mensual: $ 500.
BULNES.— Muy próxima a Catedral, gran casa de residencia moderna, jardines; consta en el primer piso, gran hall, salón, salita, escritorio, comedor, repostero, dependencias, terraza, baño, segundo piso: nueve dormitorios, hall, galerías, pieza de baño, terraza, gas y luz eléctrica. Canon mensual: $ 100.
CATEDRAL.— Al llegar a Bandera, magnífica casa de residencia moderna, tiene toda clase de comodidades, consta de 16 piezas fuera dependencias, grandes salones decorados, terraza, luz eléctrica y gas. Se entrega en perfecto estado de aseo. Canon mensual: $ 2,000.
EJERCITO.— Gran residencia en bajos, consta de 10 piezas fuera dependencias, tres patios. Garage con piezas independientes para chauffeurs; se entrega en perfecto estado de aseo; esta casa se encuentra en la primera cuadra, muy próxima a Delicias. Canon mensual: $ 1,100.
GALVEZ.— Próxima a Delicas, casa en bajos, cuatro patios, 20 piezas, luz eléctrica y gas. Canon mensual: $ 700.
MATURANA.— Barrio Brasil, espléndida casa en bajo, doce piezas fuera dependencias, dos patios, gas y luz eléctrica, se entrega refaccionada y pintada. Canon mensual: $ 500.
MONEDA.— Al llegar a Colegio, gran residencia de lujo, de segundo y tercer piso, todas las piezas principales y halls están con parquet, tres baños, gas y luz eléctrica se entrega en perfecto estado, recién pintada y empapelada. Canon mensual: $ 1,300.
MOLINA.— Próxima a Delicias, casa en altos, consta de 14 piezas, fuera dependencias, hall, y galería, toda clase de comodidades. Canon mensual: $ 550.
MOLINA.— Próxima a Delicias, casa en bajos, consta de 16 piezas, fuera dependencias, gas y luz eléctrica, gran hall, toda clase de comodidades. Canon mensual: $ 470.
SANTO DOMINGO.— Espléndida situación al llegar a calle de Claras, gran residencia de todo confort, consta de 10 piezas fuera dependencias, tres baños, gas y luz eléctrica. Canon mensual: $ 1,400.
SANTO DOMINGO.— A una cuadra de Plaza de Armas, gran casa en bajos, muchas habitaciones muy apropiadas para pensión. Canon mensual: $ 1,300.
SANTO DOMINGO.— Casa en altos muy próxima a Plaza de Armas, casa en espléndidas condiciones tanto por su confort como por aseo, reune toda clase de comodidades, consta de 6 piezas, fuera dependencias, gas y luz eléctrica. Canon mensual: $ 1,000.
EN ÑUÑOA:
AVENIDA SAN GREGORIO.— Lindo chalet, con toda clase de comodidades es de dos pisos, consta de 14 habitaciones fuera dependencias, gran hall, dos piezas de baño, jardín huerto con árboles frutales. Canon mensual: $ 450.
MIGUEL FUENZALIDA B. Y LUIS SILVA CORTES
1061 — MONEDA 1061 — 1061 — MONEDA — 1061

EL FIGURIN DEL DIA

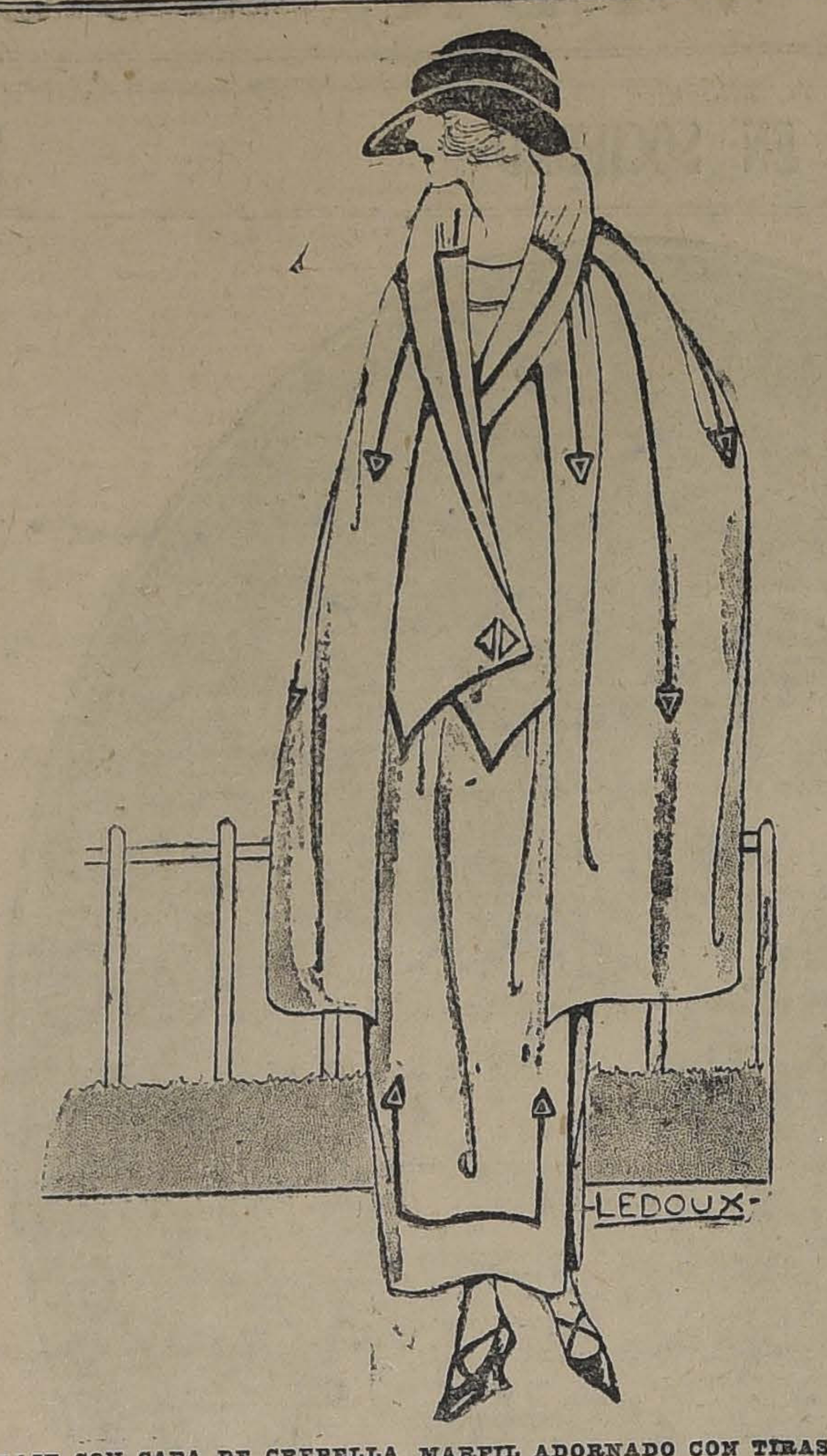

TRAJE CON CAPA DE CREPELLA MARFIL ADORNADO CON TIRAS DE CUERO ROJO

Consejos de la Comtesse Ivon

MODAS Y NOVEDADES.—
A medida que avanza la estación se hace más urgente la necesidad de resolver las compras para completar la toilette y también es más difícil adquirirlas por estar todas las casas recargadas de trabajo. Es, pues, muy útil saber que la Casa López, Estado 14, ha recibido un precioso surtido de trajes importados, pieles y sombreros del más refinado gusto y elegancia y además toda clase de adornos y accesorios, como pulseras, cinturones, maletines, adornos para sombreros, etc., todo de última novedad y a precios sorprendentes.

A LAS MADRES.—

Cuán felices son las madres que pueden presentar con orgullo sus hijos robustos y sanos, debido a la buena alimentación. El secreto de esos éxitos es que ella o sus nodrizas usan el Galegaetol, precioso y eficaz producto vegetal que prepara el Laboratorio Chile, Avenida Ecuador 3575, y que se vende en todas las buenas boticas.

TEÑIDOS PERFECTOS.—

¡Qué horror! ¡Me han echado a perder el traje! Son exclamaciones frecuentes que se oyen a las personas qeu mandan teñir sus ropas, pero ellas mismas tienen la culpa por no elegir una casa de absoluta confianza, cual es la Tintorería Las Novedades, San Francisco 425, frente a la Sexta Comisaría, quinta cuadra de la Alameda, donde todo se hace a la perfección, satisfaciendo el gusto más exigente y a precios bajísimos por no pagar arriendo y personal de lujo, sus procedimientos son enteramente modernos y garantiza la fijeza del color. Recomendamos visitarla y comparar para convencerse.

CUTIS IDEAL.—

Así se obtiene usando diariamente la maravillosa Leche de Belleza del Dr. Bodin, que suaviza, refresca, limpia y aterciopela la piel y cuyos magníficos y sorprendentes resultados extiende cada día más su fama. La vende Daube y Cía , Botica
Mac-Clure, esquina
demás boticas.

ESPECIALIDAD

La moda sigue
tejidos en todas
hay que saber eleg
confección para
La Casa Saavedra,
frente a Estado,
al gusto más exig
economía; convien
tes de comprar.

DIENTES COMO

La higiene de
cuidados especiales
piar cuidadosamen
después de cada
acostarse, usando
elixir, científicam
para evitar que
Los dentífricos
Chile, en forma de
y cremas, es lo
recomendarse y
por conveniencia
mo el mejor reme
sus encantos.

CHOCOLATES

El obsequio más
jor acogida por el
sin duda, el chocol
ta es verdaderam
Casa Nestlé, Agus
senta una oportu
pleta realización
madas marcas
cios de costo.

ASTRAKA

DE COLORES y negros, desde
TERCIOPELO negro media seda, regalo
PAÑOS nacionales, de 150 ancho
SARGA inglesa riquísima, 140 ancho
DIAGONAL finito, calidad suave
TERCIOPELO lana, colores moda
FRAZADAS de lana. españolas, finas
TERCIOPELOS lana, fantasía, lindas
LIENZOS lavados ingleses, desde
GAMUZAS lana, francesas, 140 ancho, rica clase,
lían 30 pesos, a
TERCIOPELOS lana, calidad finísima
PONGE de seda, negro y blanco, ¡OJO!
TERCIOPELOS lana, la calidad más fina conocid
valían 4 pesos, a
LIENZOS liquidamos 1,000 piezas, desde
MOLETONES, gran surtido, desde
SABANAS de ricas creas, desde
VIYELAS superiores, anchas, desde
TOCUYO sábanas. rico, 160 ancho
FRANELAS doble faz, apañadas
CREAS 3|4 hilo, regalamos desde
SARGAS de pura lana, desde
CREAS de algodón surtidas, desde
TOCUYOS asargados y lisos, desde
SATINES, completo surtido, desde
LANAS de fantasía, valían 30 pesos, a
COTI para colchón, 140 ancho, desde
COLCHAS, gran surtido, desde
FRAZADAS algodón egipcio. desde
FRAZADAS media lana, desde
FRAZADAS lana Pirineos, desde

TRUEBA, VILLA y
BANDERA 702, ESQUINA RO

COMPRESE USTED UN
Ford
EL AUTO UNIVERSAL
Y habrá hecho un buen negocio, pues
Los REPUESTOS procedentes de la FABRICA FORD,
Los bien dotados TALLERES que tenemos para REPARACIONES FORD,
Y las numerosas y bien atendidas AGENCIAS FORD,
que tenemos diseminadas desde Tacna hasta Magallanes, contribuirán a darle por intermedio de su
AUTOMOVIL "FORD"
COMODIDAD Y BUEN SERVICIO, A BAJO COSTO
GIBBS Y CIA.
SANTIAGO :-: VALPARAISO :-: CONCEPCION :-: ANTOFAGASTA :-: IQUIQUE

CASA SANTO DOMINGO
MEDIAS DE SEDA
REBAJADAS DE PRECIO
Ultimas Novedades en:
Maletines
Guantes
Paraguas
PIELES Surtido completo, confeccionadas y en cueros

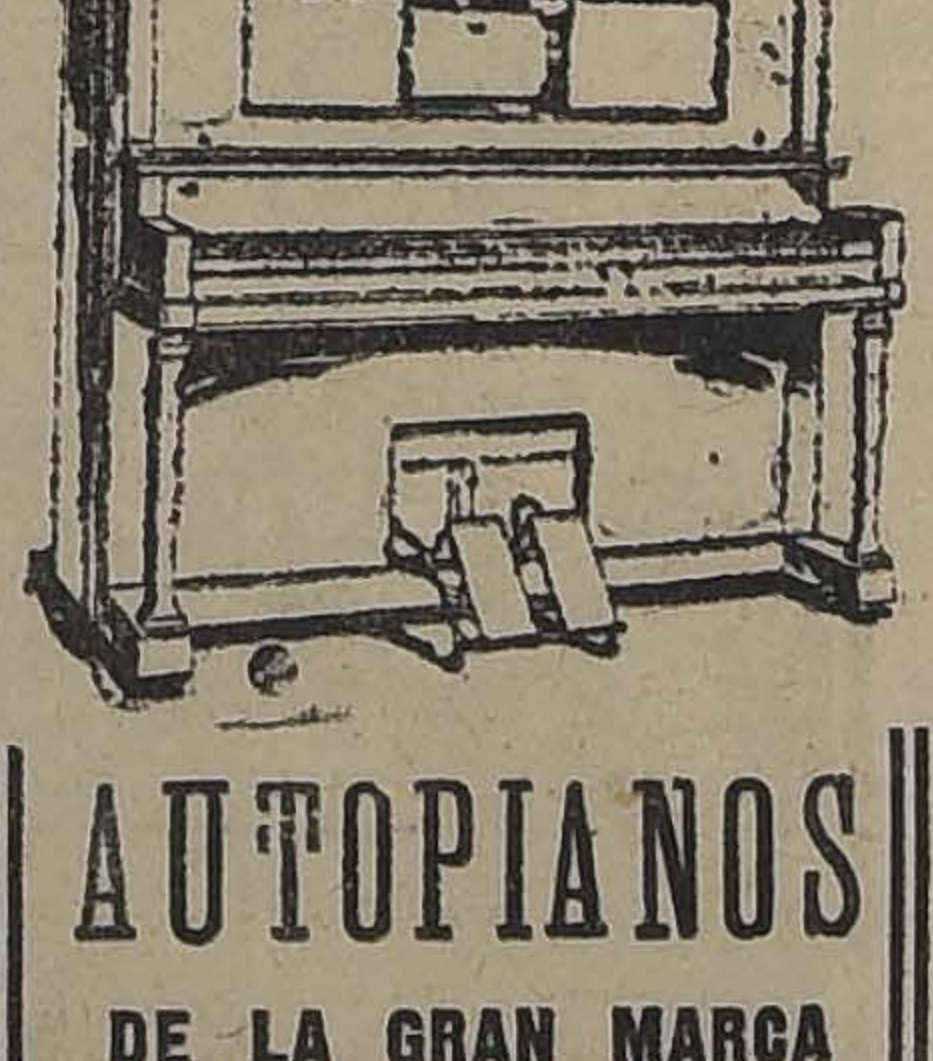

AUTOPIANOS
DE LA GRAN MARCA
FOSTER
Recibió:
CESAR RAU
Unico agente
MONEDA 1375
ROLLOS PARA AUTOPIANOS
de la acreditada marca
(C .R. S.) a $ 10 c|u.
Ultimas novedades publicadas:
The Violet Song, Shimmy,
The Delikan, Shimmy,
Ilo, Shimmy.
Arizona, Shimmy.
Oriental, Shimmy.
Feather your nest, Foxtrot.
Forguet me not, Foxtrot.
SUFRA, Tango,
LA COPA DEL OLVIDO, Tango.
Una más, Tango.
Pura clase, Tango.
Carne de Cabaret,
Loca, Tango.
Pañuelito, Tango.
El Huérfano, Tango.
PATOTERO SENTIMENTAL, Tango.
MADRE, Tango.
Las Corsarias, Paso doble.
CANCION DEL SOLDADO, Marcha.
Fado Blanquita, Fado.
Fado 31, Fado.
Fado 33, Fado.
EL ATORRANTE, One-step.
Alegría del amor, One-step.
Sangre mora, Paso doble.
Un placer, Vals.
Hawaiian Breezes, Vals.
Cielito Lindo, Couplet.
Rogamos a los interesados pasar a oír estos hermosos rollos, todos de actualidad.

EL MEJOR
TO DE LOS
PARA NIÑOS
MOS
Fosf-
UNICO PREM
MEDALLAS D
LAS EXPOSIC
1914 Y
PIDALO EN TO
BOTI

HO
JUEV
DE 9½ A 1
BA
amenizado por
Orquesta
Sele
INSTITUTO
1062, 3er. P
Clases priv
vas.
Prof. R.

VALPARAISO

(DE NUESTROS CORRESPONSALES EN VALPARAISO)

L FALLECIMIENTO DEL CONTRALMIRANTE ROJAS

SUS FUNERALES SE EFECTUARAN HOY

Los honores

a noticia del fallecimiento del
inguido jefe de la Armada,
tralmirante Rojas, único sobre-
ente del combate de Abtao, ha
lucido en los círculos sociales y
les de Valparaíso la más do-
sa impresión.
nfermo desde hacía dos años, de
rio esclerosis, esta delicada en-
nedad lo postró en los últimos
es hasta que al final lo atacó
erebro, lo que produjo el des-
ce fatal.
Club Naval ha mantenido dos
des banderas a media asta, a
ez que entornó sus puertas en
l de duelo. La casa de la fa-
a Rojas, en Avenida Brasil, ha
visitada por todo Valparaíso.
la tarde de ayer el señor Inten-
e envió el pésame a la familia
medio de uno de sus ayudantes,
y el señor Pinto asistirá a los
rales.
el Cementerio harán uso de
alabra numerosos oradores, en-
ellos el capitán de corbeta se-
Carlos Andonaegui, a nombre
a Marina.
orden de la plaza para que se
an honores militares, dice así:

"Dirección del Personal. — Armada de Chile. — Orden del día N.o 21. — Valparaíso, 11 de Abril de 1923. — N.o 92. — Funerales del Contralmirante retirado don Basilio Rojas V. — Habiendo fallecido en este puerto el Contralmirante en retiro, don Basilio Rojas V., sus funerales tedrán lugar mañana Jueves, a las 9 A. M., partiendo el cortejo de la iglesia de los Sagrados Corazones.

Rendirán los honores correspondientes, de acuerdo con la Comandancia General de Armas, un batallón del Regimiento Maipo con su banda de músicos, un batallón de desembarco de la Escuadra, con su banda respectiva, y una compañía del grupo Valparaíso Artillería de Costa.

Tomará el mando de toda esta fuerza el capitán de navío don Alfredo Searle L., con los ayudantes que él designe.

Se invita a los señores oficiales generales y superiores, y se cita a los oficiales subalternos francos.

Tenida: Uniforme N.o 5, artículo 14 del reglamento respectivo."

Los incidentes municipales

Personas escépticas en líos municipales creen que todavía no se ve nada claro en el lío edilicio y las reuniones políticas se suceden unas tras otras. Sin embargo, en la tarde de ayer se daba como una fórmula segura la siguiente: Navarro Cruz, Barros Castañón y Lupercio Arancibia, radicales; José Fabres, nacional; Máximo Silva, conservador; y Alejandro Larrañaga, balmacedista.

La Alcaldía quedaría constituída según esta fórmula por los señores Arancibia, de primer alcalde; Larrañaga, de segundo; y Silva de tercero.

La sesión que debe celebrarse en la tarde de hoy es esperada con el más vivo interés, pues promete ser bastante accidentada.

El juez del 3er. Juzgado señor Ríos sigue activamente el proceso por defraudaciones municipales.

Ayer declararon los señores Navarro Cruz, Lillo y Alejandro Quezada, regidores los primeros y jefe del Partido Radical el último. Según fuimos informados en la secretaría del Juzgado, aún quedan varias diligencias importantes que practicar, por lo tanto es prematura decir el día en que quedará cerrado el sumario.

Nueva sub-estación de fuerzas eléctricas

Ultimamente se ha finiquitado en este puerto la negociación por la cual la Compañía Chilena de Electricidad ha adquirido diez mil metros de terrenos en la nueva Población Miraflores, al Norte de Chorrillos, en Viña del Mar, terrenos que se dedicarán a instalar allí una nueva sub-estación de fuerza dependiente de los Maitenes y que servirá para suministrar energía a la electrificación de la primera zona de los Ferrocarriles.

La Población Miraflores, una de las más hermosas y bien delineadas de Viña, cuenta ya con importantes construcciones, servicios municipales, plantaciones de árboles en sus calles, que son bastante anchas, etc. Con las nuevas instalaciones de la Compañía de Electricidad contará

En el Cuerpo Consular de Valparaíso

Ayer celebró sesión el Cuerpo Consular de Valparaíso para tratar diversos asuntos relacionados con el servicio consular de este puerto y elegir decano, vice decano y secretario por un nuevo período reglamentario.

Salió elegido decano el cónsul de los Estados Unidos, Mr. C. F. Deichman; vice decano el cónsul general de Alemania doctor Paul Roh y secretario el cónsul de Cuba señor Eugenio Freire.

En esta sesión se dejó especial constancia de los importantes servicios prestados por el decano y secretario que abandonaban el puesto con unánime sentimiento del cuerpo consular porteño.

El señor Freyre agradeció en breves palabras el honroso cargo que se le confiaba y manifestó que sería para él un sagrado deber hacer todo lo que estuviera de su parte para atender a sus colegas y servir a la asociación consular.

En breve se dará una manifestación al decano y secretario salientes en agradecimiento a los servicios prestados a la institución consular.

La jubilación del Promotor Fiscal

El señor Tobías Azócar, que acaba de obtener su jubilación como promotor fiscal de la Corte de Valparaíso, recibió ayer una encomiástica nota de la Corte de Apelaciones de Santiago, recordándole los importantes servicios prestados a la magistratura chilena y lamentando su retiro del puesto de tanta confianza que desempeñaba en la Corte de Valparaíso con ejemplar rectitud.

Revisión de faros en el Sur

La Dirección General de la Armada recibió ayer radiotelegramas de los escampavías "Piloto Sibbald" y la "Yelcho", que al mando de los capitanes Ward y Cordovez se encuentran en el Sur haciendo una revisión completa de los faros de la Armada.

Según los radios indicados, ambas naves se han dirigido ya a Punta Arenas.

Renuncia el jefe del lazareto

Aun cuando se mantiene en cierta reserva, ha traslucido al público el incidente habido entre la Dirección de Sanidad de Valparaíso y los médicos jefe e interno del Lazareto, doctores Therry y Valenzuela.

Los facultativos aludidos han presentado la renuncia de sus cargos y enviado la nota respectiva al señor Intendente de la provincia.

Parece que se ha resuelto no dar curso a estas renuncias hasta que no las trate la Junta de Beneficencia en la sesión que deberá celebrar a principios de la semana próxima.

La familia del Ministro de Gran Bretaña

El Domingo próximo es esperado en este puerto el vapor "Ebro", en el cual hace el viaje de Lima a Chile la familia del Ministro de Gran Bretaña, Excmo. señor Grant Duff.

Desde Santiago vendrán a Valparaíso para recibirla a bordo el señor Ministro y algunos miembros prominentes de la colonia británica.

El proceso del "Lima"

Como informamos oportunamente, la parte afectada por la sentencia de la Corte de Valparaíso en el proceso por averías al vapor "Lima", presentará dentro del plazo legal el recurso de casación en la forma y en el fondo.

El síndico de la Compañía de Seguros La Hormiga, que representa a las demás compañías afectadas en un total de cerca de dos millones de pesos, se ha hecho parte en este juicio.

Venta de salitre en el día de ayer

Vendido en Valparaíso, ley 95 por ciento, entrega Junio 30, precio 19|1, 20,320 quintales métricos.

Total de esta circular: 20,320 quintales métricos.

Vendido hasta la circular N.o 209, inclusive, 19.797,580 quintales métricos.—Total: 19.817,900.

A este total hay que agregar:

Autorizado para embarcar a The Lautaro Nte. Co. Ltd., 425,398; Vendido por las dos Compañías ex-alemanas para entrega en el año 1922-1923 (69,000 toneladas), 698,280. Total: 20.941,578.

Más exportación de las oficinas no asociadas desde el 1.o de Julio de 1922 hasta el 31 de Marzo de 1923 1.010,084.—Total: 21.951,662 quintales métricos.

Vendido en Valparaíso, ley 95 por ciento, entrega Abril 11, precio 20- 19,304 quintales métricos.

Total de esta circular: 19.3[illegible] Vendido hasta la circular N.o [illegible] inclusive: 19.778,276.—Total: 19 millones 797.580 quintales métricos.

A este total hay que agregar:

Autorizado para embarcar a The Lautaro Nte. Co. Ltd., 425,398; Vendido por las dos Compañías ex-alemanas para entrega en el año 1922-1923 (69,000 toneladas), 698,280. Total: 20.921,258.

Más exportación de las oficinas no asociadas desde el 1.o de Julio de 1922 hasta el 31 de Marzo de 1923 1.010,084. Total: 21.931,342 quintales métricos.

Movimiento de naves

Ayer entraron:

El Anglia de Buenos Aires.
El Thompson de Lota.
El Negada de Corral.

Ayer salieron:

El Quito para Iquique.
El Negada para Hamburgo, vía Panamá.
El Orcus a Talcahuano.
El Haarlem a San Antonio y Hamburgo.

Hoy se anuncian:

El Cachapoal a Pimentel.
El Orompello a Iquique.
El Alba a Arica.
El Arauco a Iquique.

Mañana 13 saldrá El Teja, para Arica.

Hoy se espera el Santa Ana, de New York.

Mañana se espera el Rakuyo Marú de Hong Kong.

INFORMACIONES DEL INTERIOR

(DE NUESTROS CORRESPONSALES)

LA VOZ DE LAS PROVINCIAS

El Pacífico" de Tacna

itorialmente se refiere a la si-
ón de Chile con respecto al Pe-
manifestando que este país
pre, desde que nació a la vida
con auxilio nuestro, ha sido
nemigo latente de Chile.
aliza detalladamente las veces
nuestra Patria acudió en auxi-
e los vecinos del Norte y las
das que éstos hacían cada vez
restablecido el orden, dispo-
de cualquier elemento.

a Prensa" de Coquimbo

refiere a la Convención Demó-
celebrada últimamente en La
a, que llegó al acuerdo de que
grupaciones de provincias po-
hacer pactos políticos indepen-
es de acuerdo con las necesida-
ocales. Este acuerdo ha produ-
rozamientos en el seno de la
za Liberal. Es extraño, ya que
acuerdo en referencia, asegura
ntáneamente el éxito electoral
s demócratas. Desgraciadamente
no puede perdurar, pues resta
gio a la corporación que los
ibe.

"El Día" de Chillán

nenta la situación con respec-
la campaña que se efectúa en
del precio bajo de las tarifas
iarias.
refiere en seguida a la reunión
rada en el local de su impren-
a la que concurrieron todas
autoridades, habiendo unanimi-
n el sentir de que se rebaje la
.
nuestro diario, agrega, no des-
rá hasta ver conseguido su ob-

La Prensa" de Curicó

nenta editorialmente el desa-
de la Conferencia Panameri-
y dice que cada discurso de
ronunciados en sus sesiones son
renovación de idealidad ameri-

discurso del presidente de la
ación argentina, señor Manuel
s de Oca, trasparentó sinceri-
La delegación colombiana, por
rte, rindió un homenaje a la
a, y así todas las naciones han
estado en forma elocuente los
nientos de cordialidad en que
inspiradas. Hay pues derecho
erar un buen resultado de un
eso internacional que ha co-
ado bajo tan buenos auspicios.

El Sur" de Concepción

refiere editorialmente a la se-
ía de Concepción para el próxi-
eríodo, diciendo que con moti-
las nuevas elecciones del año
no, para llenar las vacante a
ores en la provincia de Con-
ón, se ha dado lugar a vivos
tarios por parte de los parti-
representados actualmente, co-
ondiendo al demócrata don
Enrique Concha y al balmace-
don Enrique Zañartu terminar
eríodos senatoriales.
ha tratado por diferentes me-
el ingreso de los balmacedistas

a la Alianza, consiguiendo así solucionar el problema.

Ya anteriormente se había informado la posibilidad de que de los dos partidos antedichos, uno solo pudiera permanecer en la contienda, el demócrata y ser su opositor el radical, pero con la posibilidad de que viniéndose los balmacedistas a la Alianza Liberal, serían ellos uno de los favorecidos.

Hasta ahora es adversa nuestra opinión sobre el ingreso de los balmacedistas a la Alianza y podemos creer que la elección esté más bien a cargo de los partidos radical y demócrata, aunque se den los tan probables fundamentos del concurso de los nacionales y balmacedistas en la Alianza.

Este problema electoral no puede apreciarse en la forma positiva para los balmacedistas, que han sido siempre enemigos declarados de los partidos radical y demócrata, y menos aún, cuando hasta ayer lo fué de la Alianza Liberal, colectividad política en abierta pugna con los ideales del liberalismo.

Lo que nos demuestra que la democracia ha de tener su candidato, lo mismo podemos agregar del partido radical; que está en amplias condiciones de poder con seguridad ser favorecido, contando democracia y radicalismo con una cuota de 30 a 45 por ciento de electores, respectivamente.

Por lo tanto, podemos agregar que para la candidatura senatorial correspondiente al año 1924 en Concepción le pertenezca única y exclusivamente al partido radical y demócrata.

"El Correo del Sur" de Puerto Montt

ABRIL 10.—Comenta la situación política del momento y tacha de demoledora la obra del Partido Conservador. Se refiere también a la denominada Asociación del Trabajo, de la cual es presidente el señor Ricardo Lyon, que a la vez es candidato a senador por la provincia de Llanquihue.

El señor Lyon, dice, manifiesta un profundo amor por el pueblo, así lo dice él, y lo proclaman sus partidarios y su prensa sectaria e intransigente.

La realidad no es esa, el Partido Conservador observa que sus filas clarean, que viene el desmoronamiento, y entonces halaga al pueblo, le finge amor. No es obra cristiana la de esa colectividad política.

"El Malleco" de Angol ..

Se refiere editorialmente al fallecimiento del diputado radical, señor Abaraim Concha, acaecido hace algunos días. Analiza su labor fiscalizadora y levantada y la dedicación por cuanto significara progreso y bien públicos.

Su muerte, agrega, es una pérdida irreparable para el Partido Radical en cuyo seno han quedado hondas huellas de su acción entusiasta y desinteresada en favor de sus ideales políticos.

VALDIVIA

EL SERVICIO DE NAVEGACION EN EL LAGO VILLARRICA

VALDIVIA. — En numerosas ocasiones se han denunciado las deficiencias que se notan en los servicios de navegación del Lago Villarrica. En la actualidad, el servicio se hace por una sola lancha automóvil que hace una carrera fija entre Villarrica y Pucón.

Frecuentemente los vecinos se quejan del servicio, especialmente cuando se transporta correspondencia.

LLANQUIHUE

EL PUENTE DE CHUCAYA

OSORNO. — Hace algún tiempo se informó acerca de la comisión encomendada por la Junta Comunal de Caminos al señor Fuslochet, secretario de dicha Comisión, para que reuniera los fondos necesarios a fin de construir el puente de Chucaya.

Aun cuando no se ha enterado la cantidad precisa para comenzar la obra, ya se hacen los preparativos para la construcción, pues faltan solamente dos mil pesos.

LA PICADA
A consecuencia de ella mueren numerosos animales

OSORNO. — Reina gran inquietud entre los hacendados de los alrededores de la región, pues ha aparecido en forma de epidemia la enfermedad de la "picada", que ha causado numerosas víctimas entre los animales.

En el fundo Truman, de propiedad del señor Jorge Momberg, murieron en el plazo de pocos días una veintena de animales menores y un buey. Se ha dado aviso de esta nueva epidemia a las autoridades a fin de que se tomen algunas medidas de profilaxis, pues el mal es infeccioso.

EL DIRECTOR DEL CONSERVATORIO DE MUSICA EN ITALIA

Informe de nuestro Ministro, señor Villegas

Al Ministerio de Instrucción Pública ha llegado un informe de nuestro Ministro en Italia, señor Enrique Villegas, dando cuenta de la estada en ese país del Director del Conservatorio Nacional de Música, señor Enrique Soro, y de la señora Cristina Soro de Baltra, que fueron comisionados por el Gobierno para que estudiaran la técnica de los sistemas de enseñanza de música y canto.

El señor Villegas transmite al Gobierno una comunicación que le enviara el señor Soro y en la cual le da cuenta de su visita al Liceo Musical de Santa Cecilia, en el que asistió a todos los cursos. Dice también la referida comunicación, que el celebrado compositor, maestro Ottorino Respighi, le invitó a una audiencia musical que dieron en su honor sus mejores alumnos.

En otra audiencia musical, en la que se encontró el señor Soro, recibió las felicitaciones del príncipe de Udine y de varias otras personalidades.

Más adelante agrega que habiendo visitado al maestro Mascagni, tuvo una larga conversación con él y oyó al célebre músico expresarse en elogiosos términos de Chile. El maestro le prometió que en la próxima temporada tendría gran agrado en dirigir una de las obras sinfónicas del maestro Soro, augurándole al mismo tiempo un brillante porvenir.

El señor Villegas envía también copia de una comunicación de la señora Soro de Baltra, en la cual ésta le comunica que ha visitado los cursos del Liceo Musical de Santa Cecilia, habiéndosele prodigado en todas partes una benévola acogida.

EL PUENTE SOBRE EL RIO DAMAS

OSORNO. —La Junta Departamental de Caminos de Osorno ha acordado en su última reunión, demoler el puente sobre el Damas. Se espera que los trabajos de construcción definitiva se lleven a cabo rápidamente a fin de que no se interrumpa de un modo tan violento una importante vía de comunicación.

PARA TEÑIR EL CABELLO Y BARBA USE UD.
TINTURA ARAUCANA
NEGRO, CASTAÑO, OSCURO, CLARO Y RUBIO
FRASCO: $ 3.80
Pídase en Boticas

MAGALLANES

MALTRATO A LOS ESCOLARES

PUNTA ARENAS, 10.—Con muestra de gran simpatía ha sido acogida la circular que el Gobernador del Territorio, señor Vicente Fernández, ha dirigido a los maestros relativa al tratamiento que deba dársele a los alumnos.

Esta circular obedece a poner término a algunas irregularidades observadas en este sentido.

BIBLIOGRAFIA

REVISTA "LECTURA"

Damos a continuación el sumario del número que acaba de aparecer de "Lectura":

Guillermo Sullivan (argentino). —Al Margen de Nuestra Vida Americana.—Juana de Ibarbourou (uruguaya).—La Canción.—Eduardo Castillo (colombiano)—Guillermo Valencia.—Eugenio Labarca.—Crítica y críticos.—Jorge Gustavo Silva.—La crítica y las reputaciones literarias.—María Monvel.—Nadie en la casa.... (versos).—Max Valier.—Las verdaderas causas de los grandes terremotos y erupciones volcánicas.—La desaparición de la Isla de Pascua.—Eugenio Orrego Vicuña.—Don Jacinto Benavente.—Ramón Gutiérrez.—Pensamientos y observaciones.—Arturo Aldunate Phillips.—La estrella lágrima (versus). —Tula Soavani.—Viejo cuento. —Salatiel Rosales.—La decadencia de la poesía en América.—Francisco Donoso G.—Primera Lluvia (versos).—Programa de la V Conferencia Panamericana.—Cuento Infantil.—La caja de Pandora.—Ginés de Alcántara.—Un libro inconcluso.—Emilio Roig de Leuchsenring (cubano). —"El conocido joven".—Marcelle Auclair.—O ma Jeunesse.... (versos).—Oscar Gajardo V.—Rápida ojeada al movimiento literario en 1922.—Julio Florez (colombiano).—Mi casa (versos).—A. Rodríguez del Busto (argentino).—Nuevo canal interoceánico chileno-argentino.—Alberto Masferrer (salvadoreño).—Las formas.—Fernando Robles (mexicano). —Niños y flores.—Bibliografía.—Noticias breves.—Obras recibidas.

Plumeros
"La Nacional" premiada en la Exposición de Santiago de 1922, antigua fábrica de plumeros y artículos de aseo, ha ensanchado su local de Agustinas 1086, frente al Banco Anglo Sud-Americano, y ofrece sus mercaderías a precios muy rebajados.

COLON
s mejores Cigarrillos con tabaco hebra.
20 Cvs. Paquete

TACNA

VISITA DE CARCELES

CNA. — El Intendente de la
ncia, acompañado del juez del
n y otras autoridades judicia-
fectuó últimamente la visita
ual de cárceles.
ante la visita ninguno de los
hizo reclamos de importancia.
mó especialmente la atención
rrecta tenida que presentaban
enados formados en el patio y
o del establecimiento. Se acor-
espués de un detenido examen
cal, efectuar diversos arreglos
rácter urgente.

ÑUBLE

STABLECIMIENTO DE PRES-
OS HIPOTECARIOS EN LA CAJA DE AHORROS

ILLAN. — Tema de los más
sos comentarios ha sido el
cto patrocinado por el senador
José Pedro Alessandri y pre-
io ante el Consejo de la Caja

de Ahorros para que establezca el Préstamo Hipotecario.

En una ciudad de desarrollo comercial relativamente grande, la creación de los Préstamos Hipotecarios será un importante factor.

CAMPAÑA CONTRA EL ALZA DE LAS TARIFAS TRANVIARIAS

CHILLAN. — La campaña emprendida contra el alza de las tarifas tranviarias ha encontrado eco en los diversos círculos de la localidad. Ultimamente se han agregado las colectividades políticas y obreras, de modo que se cree obtener un triunfo seguro.

Uno de los últimos acuerdos tomados en este sentido, es el de la Junta Radical de pedir apoyo al Intendente, a fin de no permitir el alza de las tarifas.

CREACION DE UNA PULPERIA POLICIAL EN CHILLAN

CHILLAN. — La Prefectura ha acogido con entusiasmo la idea insinuada por la prensa en el sentido de establecer una pulpería policial.

Ya se están reuniendo los fondos necesarios y se estudian los medios de la realización del proyecto. Se ha comenzado a redactar los estatutos, y los diversos detalles han sido cuidados escrupulosamente.

$ 2 $ 2
ESTE es un BILLETE DE DOS PESOS
QUE SE OBSEQUIA A LOS LECTORES DE "LA NACION"
Si Ud. lo presenta al INSTITUTO MEDICO DE VALPARAISO, Blanco 1140, verá que lo que decimos es una realidad.
Una vez presentado este cupón y pagando diez centavos al día, tendrá atención Médica gratuita, y remedios a precio de costo.
Es una de las más generosas manifestaciones de solidaridad social.
LA ADMINISTRACION.
$ 2

SERVICIO METEOROLOGICO DE "LA NACION"

11 DE ABRIL DE 1923

OBSERVACIONES METEOROLOGICAS LOCALES

Presión atmosférica, m|m., a 0° y 45° lat.: 7h, 719,0; 14h, 717,7; 21h., 717,6.

Humedad relativa, %, 7h., 83 o|o; 14h., 56 o|o; 21h., 65 o|o.

Tensión del vapor de agua, m|m., 7h., 12,; 14h., 13,0; 21h., 10,7.

Temperatura del aire, 0° C., 7h, 18,0; 14h., 25.0; 21h., 19,0.

Dirección del viento y grado Beaufort, 7h., SW-1; 14h., S-2, 21h., calma.

Velocidad, metros por minuto: 7h., 115; 14h., 310.

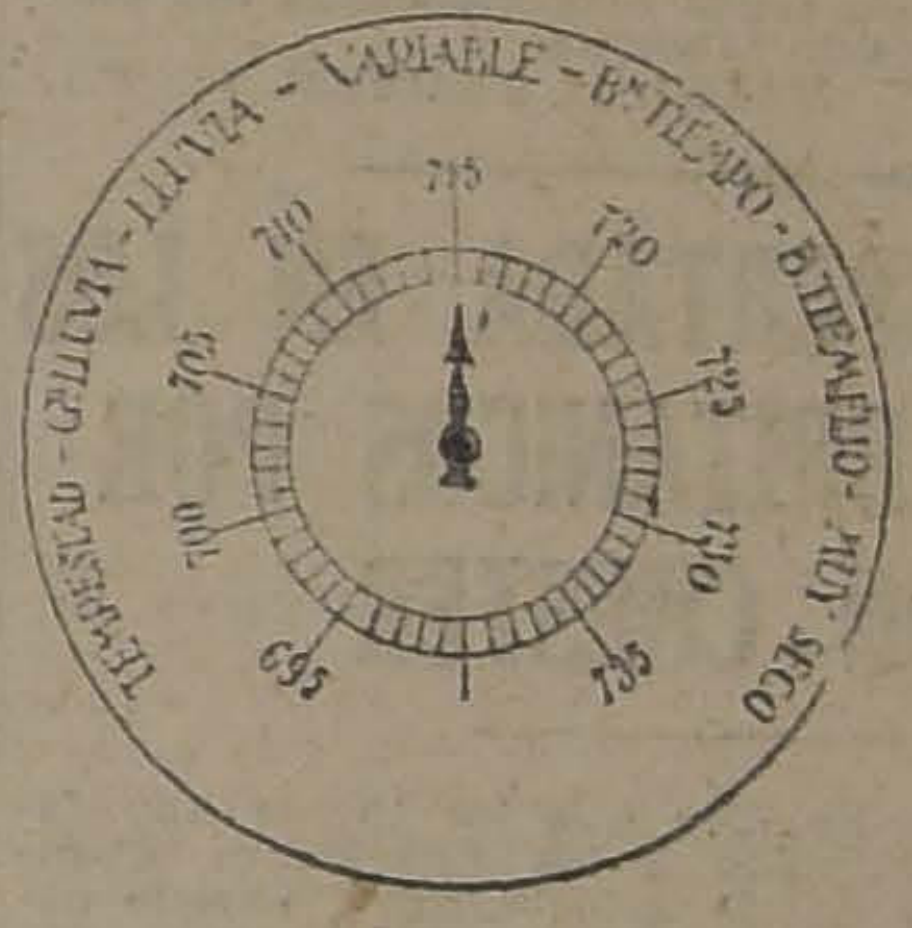
TEMPESTAD - G.n LLUVIA - LLUVIA - VARIABLE - B.n TIEMPO - B.n TIEMPO FIJO - MUY SECO
695
700
705
710
715
720
725
730
735

Nebulosidad (décimos) y densidad, 7h., 3-0; 14h., desp.; 21h., desp.

Tipo de nubes y dirección, 7h., Nb.

Visibilidad y titilación (de 0 a 4), 7h., 1; 14h., 2; 21h., 2-3.

Temperatura del aire máxima, 27,1.

Temperatura del aire mínima, 8,2.

Oscilación térmica en 24 horas, 18,9.

Viento dominante m|m., Sur.

Hidrometeoros: Rocío en la mañana.

OBSERVACIONES METEOROLOGICAS GENERALES DEL ESTADO DEL TIEMPO EN EL PAIS

PRESION ATMOSFERICA.— En las últimas 24 horas, la presión atmosférica ha subido en la región Norte y central.

El alza del barómetro alcanza su máximum en la región de Santiago con 2,4 milímetros de oscilación.

En la región Sur la presión ha bajado, acentuándose el descenso entre Malleco y Valdivia.

En la región central se observa una depresión relativa 760 m|m.

En las provincias de Aconcagua y Concepción existen centros de alta presión y 767 y 765 m|m. respectivamente.

De Concepción al Sur la presión disminuye gradual y progresivamente.

VIENTOS. — En la región Norte del país predominaron los vientos del Sur y del Oeste.

En Tocopilla sopló fuerte viento del Oeste.

En la región central sopló fuerte viento Sur entre Chillán y Talca.

En la región Sur sopló viento Norte de Concepción al Sur, adquiriendo este viento caracteres de temporal en la región extremo Sur del país.

Durante la tarde sopló fuerte viento Norte en Traiguén, Nueva Imperial, Cullinco, Osorno y de Chiloé al Sur.

En Punta Arenas continúa el fuerte ventarrón del NNW sobrepasando el grado 8 de Beaufort.

TEMPERATURA.— La temperatura fué relativamente calurosa en algunos puntos de la zona central y moderada en el resto.

Las temperaturas máximas oscilaron alrededor de 27°.

La máxima absoluta del país se observó en Los Andes y fué de 30°.

En la región Sur las temperaturas máximas oscilaron alrededor de 20°.

La temperatura mínima del país se observó en Lonquimay y fué de 4° bajo cero.

La oscilación térmica total absoluta del país fué de 34°.

NEBULOSIDAD.— Se produjeron nublados y neblinas generales en la costa de la región Norte del país entre Caldera y Coquimbo.

En el resto de la zona Norte permaneció despejado.

En toda la zona central, por lo general, hubo sol.

De Concepción al Sur, permaneció totalmente nublado.

En Juan Fernández está despejado y en Punta Arenas, nublado.

HIDROMETEOROS.— Se produjeron lloviznas durante la mañana entre La Serena y Coquimbo.

Llovió en Contulmo y de Valdivia al Sur.

El agua caída máxima en las últimas 24 horas es de 12,5 m|m. observándose en Puerto Montt.

En Punta Arenas está lloviendo con fuerte temporal de viento.

ANUNCIOS METEOROLOGICOS

La presión ha subido en la región central hasta las 7 horas, iniciando luego un descenso rápido.

En el Sur persiste la baja del barómetro.

En la región central se desplaza una importante depresión.

De Concepción al Sur existe gradiente favorable a los vientos del Norte.

Habrá buen tiempo general dentro de las próximas 48 horas en toda la región central.

En las mañanas de hoy 12 y de mañana 13, se producirán nublados y neblinas parciales que afectarán la región de la costa de las provincias de Coquimbo y Aconcagua.

En la mañana del 13, posiblemente se producirán lloviznas en Coquimbo.

Estos nublados, neblinas y lloviznas revestirán un carácter local en la región de la costa, y desaparecerán a medio día.

En la región de Coquimbo predominará el viento del Oeste y Suroeste durante la tarde.

En la región central soplará viento Sur moderado entre Santiago y Talca.

La temperatura será relativamente calurosa en Los Andes.

En el resto de la zona será moderada.

El día 13 se observará un notable descenso de la temperatura en la parte sur de la zona central.

La humedad del aire será elevada durante la mañana.

Se producirá rocío abundante en toda la región central.

ANUNCIOS PARA LA ZONA SUR

En la región Sur del país persistirán las alteraciones atmosféricas por espacio de dos días.

De Concepción al Sur, el pronunciado gradiente barométrico determinará persistentes vientos del Norte.

En la región extremo Sur del país este viento puede adquirir proporciones de temporal.

Lloverá hoy y mañana en forma parcial y con intermitencias en los siguientes puntos:

Contulmo, Traiguén, Temuco, Nueva Imperial, Loncoche, Valdivia, Corral, Frutillar, Río Bueno, Osorno.

Lloverá con mayor intensidad en: Puerto Montt, Chacao, Isla de Chiloé, Isla Huafo, Cabo Raper.

TELEGRAMAS DEL TIEMPO, DIA 11 DE ABRIL DE 1923, A LAS 18 HORAS.

Arica, Sur despacio, despejado.
Iquique, Sur despacio, despejado.
Tocopilla, Oeste fuerte, despejado.
Antofagasta, Suroeste despacio, despejado.
Taltal, Suroeste despacio, despejado.
Caldera, calma, despejado.
pejado.
Copiapó, Oeste regular, despejado.
Vallenar, Oeste regular, despejado.
Vallenar, Oeste regular, despejado.
Coquimbo, calma, llovizna A. M.
Ovalle, calma, despejado.
Combarbalá, Oeste regular, despejado.
Illapel, Oeste regular, despejado.
Petorca, Oeste regular, despejado.
San Felipe, calma, despejado.
Los Andes, calma, despejado.
Quillota, calma, despejado.
Valparaíso, calma, despejado.
Melipilla, Oeste regular, despejado.
Rancagua, calma, despejado.
San Fernando, calma, despejado.
Curicó, calma, despejado.
Talca, Sur despacio, despejado.
Linares, Sur fuerte, despejado.
Chillán, Sur fuerte, despejado.
Concepción, Norte despacio, nublado, amenazante.
Los Angeles, Sur fuerte, semi-nublado.
Angol, calma, semi-nublado.
Traiguén, Norte fuerte, nublado.
Temuco, Norte regular, nublado.
Nueva Imperial, Norte regular, lloviendo.
Loncoche, Norte despacio, lloviendo.
Valdivia, Oeste despacio, semi-nublado.
Río Bueno, Norte despacio, semi-nublado.
Osorno, NE. fuerte, nublado.
Puerto Montt, Norte despacio, nublado.
Chacao, Oeste fuerte, nublado.
Ancud, Oeste fuerte, lluvia.

RADIO:

Juan Fernández, calma, despejado.
Isla Mocha W., Norte regular, nublado.
Isla Huafo, Norte fuerte, lluvia a chubascos.
Cabo Raper, Norte fuerte, lloviendo.

INFORMACIONES CAB

DE NUESTROS CORRESPONSALES ESPECIALES, VIAS EASTERN Y ALL AMERICA CABLES, INC., Y DE "THE UNIT

ULGARIA APELA A LA LIGA DE LAS NACIONES, SOLICITANDO SE HAGA CARGO DEL CONTROL MILITAR ESTABLECIDO SOBRE ELLA POR EL TRATADO DE NEUILLY

l Cámara de los Comunes transformada en Casa de Locos

Gritos, desafíos y casi pugilatos. — Los laboristas no permiten a la Cámara proseguir sus labores. — Insultos a los miembros del Gobierno. — Se trata de un desorden sin precedentes en la historia parlamentaria británica.

LONDRES, 11.— Un casi pugilato en el recinto de la Cámara, amenizado con gritos e invectivas tales como: "Salga usted si quiere que lo haga trizas" y combinado con el canto de himnos revolucionarios e intercambio de acusaciones a gritos, convirtió la Cámara de los Comunes, esta tarde, en una verdadera casa de locos.

La batalla se desarrolló verbalmente y en otra forma, con intermitencia, durante dos horas, pues los representantes descansaban un momento, para respirar y luego reanudaban sus belicosas actividades.

El desorden, al parecer, fué originado por los laboristas que empezaron a acusar al Gobierno en tal forma que numerosos parlamentarios abandonaron el recinto por cuanto había en el ambiente una belicosidad que presagiaba hostilidades menos restringidas que en el área de Westminster.

La primera manifestación de esa belicosidad se produjo a principios de la tarde, cuando Sir Frederick Banburry, al ponerse de pie para hablar, fué recibido por una prolongada y enfurecida gritería de los laboristas, viéndose obligado a sentarse de nuevo.

Finalmente, cuando Mr. Baldwin hizo una insinuación en el sentido de clausurar el debate, las manifestaciones laboristas llegaron a su punto álgido de tumultuosidad, negándose los representantes obreros a permitir que la Cámara continuara en sus labores, terminando con adoptar la táctica de repetir el grito de "Que se siente", dirigido a todos los representantes que intentaban hablar.

Los epítetos se cruzaban a través de la Cámara, aumentando gradualmente de ferocidad hasta que por fin algunos laboristas empezaron a calificar, a grandes gritos, a los miembros del Gobierno de "perros enlodados" oyéndose poco después la débil voz del presidente que decía: "Creo que lo mejor sería suspender la sesión."

Cuando la sesión volvió a reanudarse, todos esperaban que se produjeran nuevas escenas tumultosas, pero el presidente anunció que, en vista de la gravedad de los desórdenes, había resuelto suspender la sesión.

Las manifestaciones desordenadas de hoy no tienen precedente y los elementos tranquilos del Partido Laborista censuran a los arrebatados de Glasgow, temiéndose que se produzca una división entre los extremistas y la parte más moderada del partido laborista.

RALPH H. TURNER. (U. P.).

LA INQUIETUD DESPERTADA EN LOS CIRCULOS ANGLO-BRITANICOS POR LA CONCESION CHESTER

UNA PROTESTA OFICIAL DEL ALTO COMISARIO FRANCES EN CONSTANTINOPLA

CONSTANTINOPLA, 11. — El Alto Comisario francés protestó oficialmente contra la aprobación, por la Asamblea Nacional de Angora, de la concesión Chester por cuanto estima que ella constituye una infracción a las concesiones otorgadas en 1914 a capitalistas franceses.—(U. P.).

PREOCUPACION EN EL GOBIERNO FRANCES

PARIS, 11.— El Gobierno está inquieto por las noticias procedentes de Oriente ,según las cuales la Asamblea Nacional de Angora ha ratificado la concesión Chester, la que incluye campos petrolíferos, construcción de ferrocarriles, reconstrucción de Angora, etc.

Se anuncia semi oficialmente que es muy posible una protesta de Francia por cuanto la nueva concesión constituye una infracción a los derechos que tienen las compañías francesas, pudiendo ser esta cuestión de vital importancia en la Conferencia de Lausanne.

Se dice que los turcos han favorecido a los americanos, abandonando a los aliados, porque necesitan dinero y saben que lo podrán obtener de América.—(U. P.).

Gran Bretaña no reconocerá la concesión Chester

LONDRES, 11.— De fuente autorizada se anuncia que Gran Bretaña se negará a reconocer las concesiones petrolíferas otorgadas a Chester, en cuanto se refieren a territorios sometidos al control británico y que, según aseguran los ingleses, incluyen a Mosul.

Turquía no reconoce esta pretensión británica, estimándose que la cuestión puede dar lugar a nuevas complicaciones debido a la existencia de un grupo americano, rival del de Chester, que tiene un convenio tácito para compartir la explotación con Gran Bretaña y Francia en el caso de que Gran Bretaña sostenga que Mosul está incluído en su mandato.—(U. P.).

La Oportunidad más Ventajosa
MAQUINAS DE ESCRIBIR
"REMINGTON" 10-A

Tipo especial para correspondencia, con carro de 10 pulgadas y arranque automático.
La máquina más perfecta y apreciada para trabajo de oficina, suave, silenciosa y de hermosa escritura.

Las ofrecemos por poco tiempo al ínfimo precio de $ 650.00 moneda corriente
LA MEJOR OPORTUNIDAD QUE HASTA HOY HEMOS OFRECIDO
Solicítenos informes de nuestro Depto. Remington.

Morrison & Co.
AHUMADA 65-77 — SANTIAGO

ESTE MES TERMINARA LA LIQUIDACION

Aconsejo a mis clientes aprovechar la enorme rebaja de precios; todo a mitad de su valor. Lindos plaquées, relojes, alhajas y objetos para regalos.

JOSE HOLUIGUE
AHUMADA 302, ESQUINA HUERFANOS

LA MODIFICACION DE LA PROPOSICION CHILENA SOBRE ARMAMENTOS

INFORMACIONES ANTICIPADAS POR EL ENVIADO ESPECIAL DE "LA PRENSA" DE BUENOS AIRES EN ESTA CAPITAL

BUENOS AIRES, 11.— "La Prensa", publica hoy la siguiente información de su enviado especial en Santiago:

"Por fin parece que la reunión de la Comisión de Armamentos, convocada para mañana, no sufrirá una nueva postergación, por lo menos así lo acaba de confirmar el Relator chileno, señor Huneeus, quien expresó que no existe motivo alguno para una prórroga.

Los diarios locales empiezan a publicar algunos datos referentes a las propuestas, durante estos últimos días, que transmitió el señor Huneeus a los Delegados de algunos países, especialmente de Argentina, Brasil y Chile.

"La Nación" publica íntegramente, en su sección cablegráfica, retrasmitida desde Buenos Aires, la información enviada a "La Prensa" por sus enviados especiales en esta capital, acerca de la propuesta de Chile y las tramitaciones relativas a los armamentos, siendo ésta la primera publicación concreta que se hace aquí sobre el particular.

Las tramitaciones alrededor de la citada propuesta, se activaron ayer y hoy. El señor Huneeus, después de haber celebrado ayer una conferencia que se prolongó durante una hora, en la Embajada del Brasil, habló hoy extensamente en su domicilio con el delegado argentino señor Montes de Oca. Todas estas conversaciones han dado motivo, como se anticipó ayer, a ciertas modificaciones de la primitiva proposición. El Brasil insistió en no aceptar la formación de una Comisión Permanente de Armamentos y tampoco aceptó la forma propuesta por el señor Huneeus sobre limitación de los armamentos, que según se sabe, restringía especialmente la adquisición de nuevos buques capitales; sin embargo la propuesta de Chile, en su parte esencial no ha recibido otra modificación fundamental que la supresión de la Comisión Permanente, que no tenía ambiente alguno.

Ante las objeciones que ha escuchado el señor Huneeus, en su dictamen de mañana, según nuestros informes, no insistirá en afirmar que en América no existe la paz armada; el Relator propondrá en cambio una declaración en favor de que los Gobiernos condenen el sostenimiento de armamentos excesivos, que perjudican a la economía de los pueblos y constituyen un peligro para el establecimiento, en la América, de la "Paz Armada".

En cuanto a la limitación de los armamentos navales, parece seguro que el representante de la Delegación de Chile propondrá un voto de adhesión a la Conferencia de Washington, en una forma más decisiva que la que había proyectado. Como consecuencia de esta adhesión se concretará también algo sobre la limitación de los armamentos, aconsejando que los Gobiernos cumplan con las disposiciones establecidas en el Tratado conocido con el nombre de N.o 1, que como consecuencia de la Conferencia de Washington, firmaron Estados Unidos, Gran Bretaña, Francia, Italia y Japón. Establecerá asimismo la propuesta del señor Huneeus, más como una recomendación que como una disposición terminante, que ningún Gobierno americano adquiera o construya buque capital alguno que exceda de 35,000 toneladas de desplazamiento normal. Según el mismo proyecto, ningún buque capital de país americano, montará cañones, cuyo calibre exceda de 16 pulgadas. También prescribirá que no se adquieran por los Gobiernos, ningún buque portador de aeroplanos mayor de veintisiete mil toneladas.

El proyecto de la ponencia mantiene el voto de homenaje al pacto de Mayo, celebrado entre Chile y Argentina, como también las declaraciones tendientes a obtener una mayor humanización en la guerra.

En líneas generales, este es el proyecto que propondrá el señor Huneeus, si se reune la Comisión.

Pero como aún en la tarde continúan las conversaciones, no es imposible de que mañana hubiese algún nuevo cambio.

No puede decirse cuál es la opinión de las distintas Delegaciones sobre el proyecto, salvo la descontada conformidad de Chile. La Delegación del Brasil mantiene un silencio absoluto y, aún cuando se presume, con mucho fundamento, que acepta la adhesión a la Conferencia de Washington, porque tal idea la juzgó aceptable el señor Mello Franco, en una conversación que mantuvo con nosotros el Jueves último, al interrogar hoy al mismo delegado sobre las últimas negociaciones, muy cortésmente me pidió que no conversáramos sobre los asuntos de los armamentos, porque había resuelto convertirse en "sordo-mudo" unos cuantos días.

La Delegación argentina, según versiones que circularon hoy, conoce el nuevo texto de la propuesta modificada, pero no oficialmente. Solicitada, su opinión al respecto, se dice solamente que si mañana se realiza la reunión y el señor Huneeus lee el informe, el señor Montes de Oca, hablará y expondrá brevemente el pensamiento del Gobierno argentino, indicando la conveniencia de entrar de lleno a discutir ampliamente al tema XII del programa.

A la reunión de mañana, concurrirán los delegados militares y navales porque han sido especialmente invitados, lo cual viene a evitar el fracaso definitivo del propósito de la reunión. Seguramente no se volverá a insistir sobre el propósito de excluirlos".— (Especial).

JAPON

ABROGACION DE UN ACUERDO ENTRE EL JAPON Y LOS ESTADOS UNIDOS

TOKIO 11.— El Consejo Privado ratificó la abrogación propuesta del acuerdo Lansing-Ishii, según el cual los Estados Unidos reconocen a los japoneses "interés especiales" en China, Estos intereses estan a hora consignados en forma clara y definitiva en el tratado de las Nueve Potencias.—- (U. P.).

GRAN BRETAÑA

SE SUSPENDE POR UNA HORA LA SESION DE LA CAMARA DE LOS COMUNES

LONDRES, 11.— La sesión de la Cámara de los Comunes fué suspendida durante una hora, debido a los desórdenes provocados por los laboristas que pedían la suspensión.— (U. P.)

Mr. HARRY PARTIRA A ESTADOS UNIDOS

LONDRES, 11.—La Embajada de los Estados Unidos ha anunciado que el Embajador Mr. Harvey partirá a Norte-América, probablemente a fines de Abril, donde permanecerá un mes, haciendo uso de una licencia.—(U. P.)

La situación política

LONDRES, 11. — Después de consultarlo con el Gobierno, el "speaker" de la Cámara de los Comunes, decidió que fuera re-introducida la moción relativa a la política para ayudar a los soldados. Esta moción será presentada mañana, pues existe la certeza de que será aprobada.

Se cree que el premier Bonar Law ha conferenciado con diversos funcionarios, a quienes les habría manifestado que renunciaría el cargo si no tenía una mayoría asegurada.

La prensa discute ya la persona del probable sucesor de Mr. Bonar Law, dándose como los más probables candidatos al conde de Derby, a Chamberlain, Lord Curzon y Mr. Baldwin. Sin embargo parece que la renuncia del premier no se producirá hasta pasados varios meses.—(U. P.).

EL AVIADOR HINTON MARTINS CONTINUARA SU RAID A BUENOS AIRES

RIO JANEIRO, 11— El aviador Hinton Martins piensa hacer su raid hasta Buenos Aires el 25 de Mayo.— (U. P.)

INFORMACIONES COMERCIALES POR CABLE

LOS CAMBIOS

NUEVA YORK, 11.— Los Bancos fijaron hoy los siguientes tipos de cambio:
Gran Bretaña, 4,65 3|4 dólares por libra esterlina.
Francia, 6,64 1|2 centavos oro por franco.
Alemania, 21,000 marcos por dólar.
Argentina, 33 centavos oro por nacional.
Chile, 12,10 centavos oro por peso.
Japón, 48 5|8 centavos oro por yen.— (U. P.).

EL MERCADO DE METALES

NUEVA YORK, 11.— El cobre se cotizó hoy a razón de 17 1|4 centavos oro la libra, para pago al contado.

El estaño se cotizó a 47,37 centavos oro la libra, para pago al contado.— (U. P.).

EL MERCADO DE CEREALES

CHICAGO, 11.— Se ha fijado hoy los siguientes precios para los cereales:

Trigo, para entrega en Mayo, 1,24 5|8 dólares por bushel; para entrega en Julio, 1,22 5|8 dólares por bushel y, para entrega en Setiembre, 1,21 dólar por bushel.

Maíz, para entrega en Mayo, 80 5|8 centavos oro por bushel; para entrega en Julio, 82 5|8 centavos oro por bushel y, para entrega en Setiembre, 83 centavos oro por bushel.— (U. P.)

Avena, para entrega en Mayo, 46 3|8 centavos oro por bushel; para entrega en Julio, 47 1|8 centavos oro por bushel y, para entrega en Setiembre, 46 1|8 centavos oro por bushel.— (U. P.)

La derrota sufrida por el Gobierno británico

COMENTARIOS DE "THE MORNING POST"

LONDRES 11. — La prensa y el público están preocupadísimos con el resultado de la votación habida en la Cámara de los Comunes y aunque en realidad no se da gran importancia a una división sobre una cuestión técnica, se reconoce que esto contribuirá a dañar al prestigio del Gobierno y las consecuencias serán numerosas debido a que se le ha rehusado al Gobierno el dinero necesario para que continúe ciertos gastos importantísimos. Sin embargo, se anticipa que esos medios serán encontrados hoy, y que las dificultades que se presenten serán posible allanarlas.

"The Morning Post" considera el incidente como muy serio y dice:

"Ningún Gobierno podría confiar en seguir ejerciendo la autoridad si no dispone de los medios necesarios para hacer triunfar una moción como la presentada, porque sería la prueba práctica de que carece de los medios para controlar los negocios debidamente.

EL GOBIERNO ANTE EL CONTRABANDO DE LICORES A ESTADOS UNIDOS

LONDRES, 11.—En la Cámara de los Comunes, Mr. Mac Neil, anunció que el Gobierno estudiaba la posibilidad de adoptar alguna resolución en orden a dar satisfacción a la representación hecha por los Estados Unidos acerca del contrabando de licores desde las Indias Occidentales.

"Es muy difícil—agregó—para el Gobierno intervenir en la exportación legítima de cualquier artículo que salga del territorio británico, pero el Gobierno deplora la complicidad de los súbditos británicos que cooperan a la infracción de la ley en Estados Unidos."

Manifestó, además, que el Gobierno comprende la "creciente indignación de los Estados Unidos por ese contrabando.—(U. P.).

BRASIL

"O'JORNAL DO BRASIL" COMENTA LA ACTITUD DE LA PRENSA ARGENTINA

RIO DE JANEIRO, 11.— "O' Jornal do Brasil", refiriéndose a la actitud de la prensa argentina respecto de la conferencia de Santiago, aprecia la imparcialidad de los recientes editoriales publicados y declara que contribuirán al estrechamiento de las relaciones continentales.—(U. P.)

TELEGRAMA DEL MINISTRO DE GUERRA DE BOLIVIA

RIO JANEIRO, 11— El Ministro de Guerra de Bolivia telegrafió a la Cancillería del Brasil, diciendo que le era grato trasmitir a la Cancillería boliviana, el mensaje cablegráfico que el Ministro de Relaciones le envió con motivo de la ausencia de Bolivia en la Conferencia de Santiago.—(U. P.)

Bulgaria apela a la Liga Naciones

Solicita que el control militar estable bre ella por el Tratado de Neuilly tirado de las manos de los aliado fiado a la Liga. — Importancia a esta petición.

GINEBRA, 11.—Bulgaria ha apelado a la Liga de las Naciones solicitando que el control militar de Bulgaria, impuesto por el Tratado de Neuilly, sea retirado de las manos de los aliados y confiado a la Liga, insistiendo en que ya ha dado cumplimiento a las estipulaciones del Tratado referentes a desarme.

Esta cuestión, que ha sido colocada en la tabla de los asuntos que tratará el Consejo de la Liga, en su sesión de 17 del presente, es de suma importancia por cuanto sentará precedente acerca del retiro del control militar sobre Alemania y todos los países exenemigos, entregado actualmente a los aliados, para Liga.

La decisión de el sentido de opo cimiento de ese quedado indicada de que el Consejo res ha enviado a la Secretaría de Naciones, insistiendo garía aún no ha da to a la cláusula ferente a desarme siguiente es necesa miento del control

El Consejo se o de los preparativos cesor al señor Ruy calidad de juez de La Haya.—(U. P.)

CABINETS LUXE
EL MEJOR CIGARRILLO HABANO
$ 1 LA CAJETILLA

El principio del fin

Lynch ha muerto; De Valera y Br en fuga. — A última hora se an el leader republicano no ha sido

DUBLIN, 11. — Es creencia general, en Irlanda, que la muerte de Liam Lynch y la fuga de De Valera y Breen hacia los cerros de Tipperary es el principio del fin de la campaña de los rebeldes.

De Valera, Lynch y Breen estaban celebrando un Consejo de Guerra en el cerro de Knockmealdown cuando llegaron las tropas regulares, siendo herido Lynch y luego tomado prisionero al dirigir un ataque destinado a cubrir la reta lera, cuya perse a que se anuncia tima hora, que h turado.

En los cuartel litares no se de firmaba la notici fin, esta tarde, se leader republican capturado.

GEORGE MA
(U. P.).

MUEBLERIA CO
66 - BANDERA - 66
Dormitorios, Comedores, Escritorio
Muebles de asiento, Etc.
Durante este mes grandes rebaj
NOVIOS:—Queréis muebles elegante
visitadnos antes de hacer sus compras.

Anuario General de
(FUNDADO EL AÑO 1907)
Usado por el Gobierno como texto de consultas y las Legaciones y Consulados de Chile en el
OFICINAS:
ESTADO 63 - Santiago - CASIL
Informaciones generales del país, renovadas, Más de cien mil direcciones de comerciantes, Agricultores, Salitreros, Profesionales, etc., etc.
Precio . . . . $ 40 ejemplar
Para el extranjero . . . . $ 10 oro americano
En prensa la edición de 1923.— Año XVI.— bre su firma. Giros, Direcciones, etc. etc., al
ANUARIO GENERAL DE CH
SANTIAGO.—CASILLA N.o 1908
RICARDO BENAVIDES, Editor propie

SALITRE
Adelantarse a hacer sus pedidos. Ya está próxima la oportuna para su aplicación. Puede perderse una sie no se abona a tiempo
EN VALPARAISO:
Ofrecemos para entrega inmediata a los precios siguientes:
Salitre corriente de 95% por carros completos a. . . . . . $ 14.50
Salitre corriente de 95% por menor cantidad. . . . . . $ 14.80
Salitre potásico de 25% por carros completos, a. . . . . . $ 18.50
Salitre potásico de 25% por menor cantidad. . . . . . $ 18.80
EN SANTIAGO:
Salitre corriente de 95% por cualquiera cantidad a. . . . . $ 15.10
Salitre potásico de 25% por cualquiera cantidad a. . . . . $ 19.10
WESSEL DUVAL y Cía.
AGENTES EXCLUSIVOS DE LA ASOCIACION DE PRODUCTORES DE SALITRE

RAFICAS DEL EXTERIOR

ORIGINALES DE TODOS LOS CABLEGRAMAS QUE SE INSERTAN EN ESTA SECCION, ESTAN A DISPOSICION DEL PUBLICO EN ESTA IMPRENTA

EL SENADO PERUANO OTORGA, POR UNANIMIDAD, UN VOTO DE CONFIANZA AL CANCILLER DOCTOR SALOMON

ESPAÑA

IDENTE DE AVIACION

RID, 11.—Al salir de Te-
n dirección a Sevilla, con
to de asistir a una fiesta
ción, el aparato que tripu-
l comandante Luis Palan-
el capitán Pérez, se cayó,
ndo sus tripulantes.—(U.

ESTO DE GENERALES

RID, 11.—Se ha comuni-
las autoridades respecti-
s órdenes de arresto de los
es en jefes que intervinie-
el Consejo de Guerra contra el comandante Serra.—(U. P.)

INAUGURACION DEL TERCER PERIODO DEL CONGRESO DE ULTRAMAR

SEVILLA, 11.—En el palacio de Arte Antiguo de la exposición íbero-americana, se ha inaugurado el tercer período del Congreso de Ultramar, presidido por el Infante don Carlos, siendo acompañado en la mesa presidencial por el Arzobispo, el Alcalde y varios funcionarios.—(U. P.)

FRANCIA

DO QUE HACE UN GRAN DUQUE RUSO

IS, 11. — El gran duque
ro de Rusia, ha publicado
nado a los cristianos del
entero, para que presten su
moral a los rusos que luchan
religión y la humanidad.
gran duque Alejandro, que
de niños son enseñados
ne a las doctrinas ateas.—
).

ESPUESTA DE BELGICA

IS 11. — "L'Echo de Pa-
recibido informaciones de
s anunciándole que Bélgi-
contestado a la nota de M.
é relativa a la visita de M.
ur a Londres, acusando re-
la nota, en términos muy
es.—(U. P.).

ENA A UN EX-CAPITAN ALEMAN

NS, 11 — El tribunal su-
de guerra ha condenado
apitán alemán A. M. Hof
e años de trabajos forza-
le acusaba de pillaje en
llo de Maucreaux de pro-
del senador Delutversac.—
)

ALEMANIA

ECLARACION ANTI-ALEMANA

MBAJADOR NORTEAME-
ANO EN VARSOVIA

IN, 11.—"Die Neue Ber-
publica bajo el título de
ciones anti-alemanas del
dor americano", publica un
o de Varsovia según el
Embajador de los Esta-
dos Mr. Gibbons, duran-
anquete ofrecido en honor
legación de la Cámara de
o americana declaró que
, desde que terminó la
debido al sistema de ex-
de los alemanes, que es
ialidad de ese pueblo, ha
npletamente empobrecida,
odría serlo una casa sin
.
ensa polaca, al comentar
laración, hace notar que
dada por los aplausos de
gados americanos.—(U.

GUNDO ANIVERSARIO MUERTE DE LA EX-KAISERINA

IN, 11.—La organización
a nacional alemana de
rganizó una asamblea con
del segundo aniversario de
te de la ex-kaiserina, du-
s servicios fúnebres, el
or de la Corte, Doejhring,
u memoria como de la
ra de paz".—(U. P.).

RUSIA

MUNISMO RUSO Y EL O DE CAPITALES EXTRANJEROS

OW 11.—Trotsky, en un
publicado en el "Pravda"
de la industria rusa, dice
de los problemas esen-
ue a ella se refieren es
los detalles acerca de
presas pueden ser entre-
capitales extranjeros, a
podrían ser entregadas y
é base se haría el traspa-
que quedara asegurada la
desarrollo económico ge-
l país.
periencia de los últimos
muestra que el empleo de
extranjeros es fácilmen-
atible con la política eco-
general del Soviet, agre-
ue será necesario poner
cia nuevas medidas desti-
atraer capitales extranjeros mediante concesiones, compañías mixtas, arrendamientos, etc.

El artículo de Trotzki llevaba al principio la advertencia de que ha sido "aprobado por el Comité Ejecutivo del partido comunista".—(U. P.)

APLAZAMIENTO DE DOS EJECUCIONES

MOSCOW 11.—Se ha aplazado la ejecución de Cohen y Selmanoff condenados por soborno.—(U. P.)

La Legación británica se retirará de Rusia

RIGA 11.—Según despachos, no confirmados, se sabe que la segunda nota insolente dirigida a la Legación británica, sobre la repercusión de los procesos a los prelados de Rusia, ha hecho que ésta se apreste a partir de Rusia.—(U. P.)

IRLANDA

LA CAPTURA DE EAMONN DE VALERA SE VERIFICO HOY EN LA MAÑANA

LONDRES 11.—Se informa que Eamonn de Valera y D'Abreen han sido capturados por las tropas del Estado Libre en las vecindades de Clonmel, hoy en la mañana.—(U. P.)

EN DUBLIN SE CONFIRMA LA CAPTURA DE DE VALERA

DUBLIN 11.—Se confirma la captura de De Valera.—(U. P.)

EAMONN DE VALERA APREHENDIDO POR LAS FUERZAS DEL ESTADO LIBRE

LONDRES 11.—"The Central News Agency", publica la siguiente información:

"Eamonn de Valera ha sido aprehendido."—(U. P.)

DE VALERA NO HABRIA SIDO CAPTURADO

DUBLIN 11.—(Flash Bulletin). —Las autoridades militares desmienten ahora la noticia sobre la captura de Eamonn de Valera.—

EJECUCION DE SEIS INSURGENTES EN TUAM

LONDRES, 11.— La Asociación de la Prensa ha recibido un despacho de Tuan, en Irlanda, anunciando que seis insurgentes han sido ejecutados esta mañana. —(U. P.)

DAMBEEN HA SIDO CAPTURADO

DUBLIN, 11.— Se confirma que Danbeen el más desesperado de los jefes rebeldes, ha sido capturado en Clonmel con De Valera. —(U. P.)

DE VALERA NO HABRIA SIDO CAPTURADO

LONDRES, 11.— El corresponsal de "The Exchange Telegraph Company" en Dublin comunica que, en las esferas oficiales, se informa que la noticia referente a la captura de De Valera es falsa.—(U. P.)

LAS EJECUCIONES DE TUAM

TUAM, 11.—Los ejecutados hoy fueron sacados ayer de la cárcel de Galway, donde estaban recluídos desde hace varios meses por el delito de cargar armas, siendo llevados frente al pelotón de ejecución a las 8 de la mañana y fusilados en dos grupos de tres cada uno.

Los cadáveres fueron sepultados en los alrededores del cuartel.—(U. P.).

LA OCUPACION FRANCESA EN LA CUENCA DEL RUHR

LA DETENCION DE LA ESPOSA DE STINNES

BERLIN, 11. — Se ha sabido ahora que la esposa de Stinnes fué mantenida detenida hora y media en un carro vacío, para equipajes antes de concedérsele el permiso necesario para que continuara su viaje.

LA INTERVENCION DEL VATICANO EN EL RUHR

ROMA, 11.—Se dice que la noticia del Vaticano sobre su intervención en el Ruhr carece de fundamento.— (U. P.)

FALLECE OTRA DE LAS VICTIMAS DE LOS INCIDENTES DE LA CASA KRUPP

ESSEN, 11.—El décimo cuarto de los heridos en los incidentes de la Casa Krupp, ha fallecido.—(U. P.).

EL GOBIERNO PREPARA UNA NOTA DE PROTESTA

BERLIN 11.—El Gobierno prepara una nota muy enérgica de protesta por el arresto del Secretario de Estado Hamm.—(U. P.)

LOS FRANCESES OCUPAN UN NUEVO DISTRITO INDUSTRIAL

BERLIN 11.— Informan de Mannheim que los franceses entraron al distrito del río Neckar.—(U. P.)

BUER ES MULTADO EN CINCUENTA MILLONES DE MARCOS

BERLIN 11.—Con motivo de la tentativa de establecer el sabotaje contra la administración francesa en el Ruhr, los alemanes volaron las vías ferroviarias, cerca de Buer. Los franceses multaron a la ciudad de Buer en cincuenta millones de marcos.—(U. P.)

LOS ALEMANES BURLAN EL BLOQUEO FRANCES

BERLIN 11.—Los alemanes han conseguido burlar el bloqueo, y han internado a la zona no ocupada, cuatrocientos ochenta wagones con carbón.—(U. P.)

EN EL REICHSTAG SE DISCUTIRA LA CUESTION DEL RUHR

BERLIN 11.—Se ha declarado semi-oficialmente que el Ministro de Relaciones Exteriores discutirá en el Reichstag ampliamente la cuestión del Ruhr, en la semana próxima.—(U. P.)

51 ALEMANES MUERTOS DURANTE LA OCUPACION

BERLIN 11.—Al final del primer trimestre de la ocupación del Ruhr, el total de muertos asciende a cincuenta y uno. El Gobierno acusa a los franceses de la muerte de cuarenta y ocho y a los belgas de tres.—(U. P.)

El colaborador de Lord Carnarvon está enfermo

EL CAIRO 11.—Mr. Carter, colaborador de Lord Carnarvon se encuentra enfermo y su estado se ha ido empeorando. Los médicos no han indicado diagnóstico alguno sobre su enfermedad. Debido a esto, la condesa Carnarvon ha aplazado su viaje a Alejandría con el cuerpo de su esposo.—(U. P.)

GRECIA

ATAQUE DE LOS TURCOS A CASTILLO RIZZO

ATENAS 11.—Informaciones de Rodas anuncian que los irregulares turcos atacaron el Castello Rizzo, asesinaron la guarnición italiana y se apoderaron de la administración civil.

Las autoridades de Rodas despacharon fuerzas a Castello Rizzo y arrestaron a los invasores.—(U. P.)

BELGICA

SE DESAUTORIZA EL RUMOR DEL COMPROMISO DEL HEREDERO DEL TRONO

BRUSELAS 11.— Autorizadamente se ha desautorizado el rumor sobre el compromiso del Príncipe heredero de Bélgica con la Princesa Mafalda.—(U. P.)

LOS MINISTROS THEUNIS Y JASPAR PARTEN A PARIS

BRUSELAS 11.—Los señores Theunis y Jaspar partirán a París a conferenciar con M. Poincaré.—(U. P.)

AUSTRIA

INTERESANTE OPERACION EN EL CORAZON

VIENA, 11. — En el Congreso Internacional de Medicina, el profesor Wenckenbach ha hecho revelaciones sobre una operación que ha practicado con todo éxito para evitar los calambres al corazón.—(U. P.)

Es inminente la crisis ministerial

VIENA 11.—La caída del Gabinete es inminente. Se formaría otro bajo la jefatura de Seipel.—(U. P.)

URUGUAY

HA MUERTO EL ULTIMO GARIBALDINO

MONTEVIDEO, 11.— Ha fallecido el último garibaldino sobreviviente, Agustín Caffera, a la edad de noventa y nueve años.—(U. P.)

ESTADOS UNIDOS

EL SEÑOR BALLIVIAN SE ENCUENTRA RESTABLECIDO

WASHINGTON, 11.—Ha pasado la crisis del Ministro de Bolivia, señor Ballivián. Los médicos dicen que se encuentra restablecido, a menos que se presenten algunas complicaciones.—(U. P.)

LA CONSOLIDACION DE LA DEUDA BRITANICA

WASHINGTON, 11. — Mr. Smoot anunció que la Comisión Consolidadora de Deudas se reunirá el Lunes para estudiar la posibilidad de que un cambio de Gobierno, en Gran Bretaña, impida la realización del acuerdo referente a la consolidación de la deuda inglesa desde que Sir Auckland Geddes aún no ha sido autorizado para proseguir las negociaciones y que Gran Bretaña no ha aprobado definitivamente la forma de los bonos de consolidación. —(U. P.).

LA VENTA DE LOS BUQUES DEL DEPARTAMENTO DE NAVEGACION

WASHINGTON, 11.— El Departamento de Estado ha enviado una nota al Canadá, negándose a retirar, de los contratos de venta de los buques del Departamento de Navegación, la cláusula referente a la prohibición de cargar licores.

El Canadá se había negado anteriormente a registrar los buques comprados en esas condiciones.—(U. P.).

VAPOR ENCALLADO EN LA DESEMBOCADURA DEL COLUMBIA

SEATTLE, 11.— Un mensaje inalámbrico anuncia que el trasatlántico "Susquehana", que es el antiguo vapor alemán "Rhein", en viaje a la América del Sur, encalló cerca de la desembocadura del río Columbia.

No se encuentra en peligro inmediato.—(U. P.)

RICKARD PATROCINARA LOS ENCUENTROS DE FIRPO CON DEMPSEY Y MC. AULIFFE

NUEVA YORK, 11.—El boxeador argentino, Luis A. Firpo y su manager, Mr. Tex Rickard, han convenido que éste no seguirá siendo manager de Firpo, a excepción de sus peleas con Mac Auliffe y Dempsey. Firpo tendrá libertad de acción para elegir sus apoderados en cualquier otro match.

A raíz de la declaración de Rickard sobre el convenio anterior, se ha estimado que este contrato de Firpo viola las leyes vigentes de la Federación de Box, que prohibe a la corporación tener intereses financieros con un boxeador que ha concurrido a celebrar una convención, como la anterior, siendo que ha debido hacerlo por intermedio de la corporación.—(U. P.).

PARAGUAY

El Congreso reelige Presidente de la República al señor Eusebio Ayala

ASUNCION, 11.— En la sesión celebrada hoy por la Cámara de Diputados, el señor Guggiani manifestó a nombre de los radicales, el sentimiento con que se veía el retiro del señor Eusebio Ayala de la Presidencia de la República. Los representantes colorados expresaron no estar conformes con los términos del mensaje presidencial.

La renuncia del señor Ayala fué aceptada por mayoría de votos. En seguida se procedió a la elección del sucesor, y se obtuvo el siguiente resultado: por el señor Ayala 24 votos, por don Francisco Chaves 4, por don Isidro Ramírez, 1; por don Gerónimo Zubizarreta, 1; Conocido el resultado de la elección se hizo la proclamación del señor Ayala.

El señor Ayala prestó juramento a medio día, y pronunció un discurso que provocó manifestaciones de aprobación. — (Especial).

PROBABLE PROSIDENTE PROVISIONAL

ASUNCION, 11. — La renuncia del Presidente señor Ayala, creó ayer una delicadísima situación. Ayer se reunieron en la residencia del Ministro de Hacienda, el señor Ayala y varios dirigentes radicales. Se cree que se logró que el Ministro de Hacienda aceptara la presidencia provisional hasta el 15 de Abril, dentro de cuyo término se realizarán las elecciones por el período 1923-1927.

Se agrega que el Gabinete lo formarán personas que respondan a las necesidades del momento, sin considerar sus miras políticas.—(Especial).

PERU

EL INFORME MEDICO SOBRE LA CAUSA DE LA MUERTE DE DURAND

LIMA, 11.—(Oficial).—El informe de ocho prominentes médicos de esta capital, que practicaron la autopsia del cadáver de Durand, atribuye la muerte del caudillo a causas naturales.—(U. P.).

El Congreso suspenderá sus sesiones el 15

LIMA, 11.—El Congreso suspende sus sesiones el 15 del presente.—(U. P.).

El Senado peruano otorga un voto de confianza al Canciller Salomón

LIMA, 11.—A raíz de la exposición hecha por el Canciller, doctor Salomón, acerca de los procedimientos a que se ciñó la delegación peruana, con referencia del arbitraje de la cuestión de Tacna y Arica, el Senado, por unanimidad, le otorgó un voto de confianza.—(U. U.).

ARGENTINA

EL DIRECTOR DE "LA PRENSA" HA PARTIDO A EUROPA

BUENOS AIRES, 11.—A bordo del "Lutetia' ha aprtido a Europa el director de "La Prensa", señor Exequiel Paz.—(Especial).

LA ORGANIZACION DEL "PRIMER CONGRESO SUR-AMERICANO DE QUIMICA"

BUENOS AIRES, 11.—La Asociación de Química de la Argentina, estimulada por el éxito que alcanzó el primer Congreso Nacional de Química efectuado en Buenos Aires, en Julio de 1919, ha resuelto organizar, para el año próximo, una nueva reunión, abierta a todos los países de Sur América.

La organización de este certamen que se denominará "Primer Congreso Suramericano de Química", ha sido confiada a un comité ejecutivo, compuesto por un presidente, que será el doctor Enrique Herrero Ducrount; de los secretarios generales, doctores Tomás J. Rumi y Abel Sánchez Díaz y del tesorero, doctor Antonio Ceriotti. Este comité deberá proponer las personas que lo completarán y las fórmulas reglamentarias para elegir los delegados que estime necesarios de las naciones suramericanas y el establecimiento de las secciones en que se dividirá el Congreso.

Los miembros del comité entrevistaron al Ministro de Relaciones, quien apoyó la iniciativa y prometió secundarla detenidamente. Próximamente visitarán al Presidente Alvear y al Ministro de Instrucción para solicitar la cooperación del Ejecutivo y de los Institutos de enseñanzas, a fin de comenzar la propaganda, mediante la distribución de folletos y boletas de adhesión de todos los países interesados.—(Especial).

Las exequias del Arzobispo de Buenos Aires

BUENOS AIRES, 11.—Las exequias del Arzobispo de Buenos Aires, Monseñor Espinosa fueron de lo más solemnes, asistiendo una extraordinaria concurrencia que obligó a cerrar las puertas de la Catedral.

El Presidente de la República, señor Alvear y su Gabinete encabezaron el duelo. Salieron de la Casa Rosada y se dirigieron en cuerpo a la Catedral, acompañados de los altos funcionarios y numerosos legisladores, jefes y oficiales del Ejército y de la Armada.

El eñor Alvear fué recibido en la puerta de la Catedral por el Gobernador Eclesiástico. El Presidente ocupó un sitial a la derecha de la capilla ardiente, teniendo a su lado al Vice-Presidente y al Canciller.

Depués de oficiada la misa de requiem, por el Nuncio de S. S. señor Cardinali, Monseñor Franceschi pronunció una brillante oración fúnebre.

En seguida se organizó la procesión, sepultándose los restos del extinto en la cripta del altar mayor, al mismo tiempo que las tropas formadas hicieron las salvas de ordenanzas.

La ceremonia duró dos horas.—(Especial.

LOS FERROVIARIOS CHILENOS SE DIRIGEN A MONTEVIDEO

BUENOS AIRES 11.— Los ferroviarios chilenos recorrieron detenidamente la zona portuaria. Anoche se dirigió parte de la delegación a Montevideo con el objeto de visitar los talleres del ferrocarril Central del Uruguay y la fábrica de cemento Portland.—(Especial).

Reforma a la ley de Municipalidades

SE ESTABLECE EL VOTO Y ELIGIBILIDAD DE LA MUJER

BUENOS AIRES, 11.—La Comisión respectiva de la Cámara de Diputados ha despechado la reforma de la ley de Municipalidades.

Las principales reformas introducidas son las siguientes: En el régimen electoral, se adopta el voto y la elgibilidad de la mujer; se perfecciona el sistema de elección adoptándose la proporcionalidad y se establece la elección de concejales suplentes. Se aumentan los miembros del Consejo Deliberante al número de cuarenta, asignándoseles dieta de setecientos cincuenta pesos mensuales.

Se establece la incompatibilidad del cargo de concejal con el de legislador. El Intendente municipal será elegido por el Presidente de la República, entre los miembros del Concejo. Durará dos años en sus funciones y podrá ser reelegido.—(Especial).

DESFILE ANTE LOS RESTOS DEL ARZOBISPO DE BUENOS AIRES

BUENOS AIRES, 11. — Millares de personas desfilan frente al catafalco del arzobispo monseñor Espinosa. Llegó para asistir a los funerales el arzobispo de Montevideo. Los restos de monseñor Espinosa, serán inhumados en la Catedral.—(Especial).

HALLAZGO DE 32 BOMBAS EXPLOSIVAS

BAHIA BLANCA, 11— En circunstancias que los obreros hacían excavaciones en el camino del puerto, se hallaron 32 bombas explosivas. Se cree que fueron fabricadas en 1918, durante le huelga ferroviaria.— (Especial).

BOLIVIA

CANJE DE LAS RATIFICACIONES DE UN TRATADO CON VENEZUELA

LA PAZ, 11.—Ha llegado a esta capital el Ministro de Venezuela, Sr. Nicolás Goiticoa. Trae la misión de realizar el canje de las ratificaciones del tratado de arbitraje venezolano-boliviano.

Espera poder partir para Lima en la próxima semana.—(U. P.).

ITALIA

CONCESION A UNA FIRMA NORTEAMERICANA

ROMA 11.—Informan de Belgrado que el Ministro de Comercio autorizó a la Blair Co. de Nueva York, a abrir una sucursal en Belgrado, con el objeto de financiar la construcción del ferrocarril que conecte el interior con el Adriático.—(U. P.)

LA CESION DE SUSAK A ITALIA

ROMA 11.—Informan de Zagabia que el periódico "Barogna", en un párrafo sobre política, declara que Sureslavia ha convenido en ceder Susak a Italia y permitir la libre ocupación del ferrocarril de Trieste a Mardburg, en cambio del apoyo diplomático italiano para conseguir a Scutari y solucionar el problema de Salónica en una forma favorable para Sureslavia. —(U. P.)

LA CONFERENCIA DE ABBAZIA CONTINUARA EN ROMA

ROMA, 11.—Informan de Belgrado que el señor Antonievitch, Ministro de Sureslavia en Roma ha conferenciado con el Ministro de Relaciones señor Nintchitch. Este ha sometido al Gabinete las informaciones del señor Antonievitch respecto a las relaciones con Italia.

El Ministro en Roma, regresará muy pronto a esta capital, con el objeto de comunicar al jefe del Gabinete señor Mussolini los deseos del Gobierno de Belgrado de trasladar la conferencia de Abbazia a Roma.—(U. P.)

LOS SOBERANOS SE DIRIGIRAN A MILAN

ROMA 11.—El Rey y la Reina partirán a Milán, con el objeto de concurrir a la inauguración de la feria de muestras.—(U. P.)

Cigarrillos
BRISTOL
HABANOS AROMATICOS
$ 1.- cajetilla

ABRICA METROPOLITANA DE MUEBLES
ESPECIALISTA EN MUEBLES DE OFICINA
Está organizando.
CLUBS DE MUEBLES Y MAQUINAS DE ESCRIBIR AEG.
QUEDAN POCOS NUMEROS
CUOTA SEMANAL: $ 20.
VALOR DE LA MERCADERIA QUE SE COMPRA: $ 980.
CADA SEMANA SORTEO ANTE NOTARIO PUBLICO.

MUEBLES BASE DEL CLUB
1 Escritorio de cortina, de 2 pedestales y de cubierta corrediza, de roble americano. (No es enchapado).
1 Escritorio de cortina, de 1 pedestal y de cubierta corrediza, de roble americano, con su sillón. (No son enchapados).
1 Escritorio plano de 2 pedestales, de roble americano, con su sillón. (No son enchapados).
1 Escritorio plano de 1 pedestal y con mecanismo para máquina de escribir, de roble americano, con su sillón. (No son enchapados).
1 Elegante estante para libros, de 3 cuerpos, con vidrios dobles, de roble americano. (No es enchapado).
1 Archivador de 2 cuerpos, con base de 4 cajones, de roble americano. (Es enchapado).
1 Amoblado de asiento, tapado, forrado en cuero; compuesto de 1 sofá y 2 sillones.
1 Máquina de escribir marca AEG.
1 Amoblado salón; 1 Amoblado dormitorio; 1 Amoblado comedor.
Y cualquier otro mueble que se convenga con la Fábrica, pagando el interesado la diferencia si fuese más caro que los 980 pesos.

EMBALAJE AL COSTO PARA PROVINCIAS
PRUEBE SUERTE SIN RIESGO
AHORRE DINERO
COMPRE INSENSIBLEMENTE
NO LO DUDE
LE CONVIENE
Mándenos su dirección para atenderle en su propia casa, o solicite folletos explicativos a
OFICINA DE VENTAS. Edificio Ariztía 5.o piso
L. VILLALON, CASILLA 2843

EDIFICIO ARIZTIA
tra oficina de ventas está
en el 5.o piso

TUBOS MANNESMANN
DE ACERO SIN COSTURA
Para Calderos y Motores
Seguridad absoluta en Servicio-Duración indefinida
Sociedad Tubos Mannesmann Ltd.
Agustinas 1224 - Santiago - Casilla No. 3177 - Teléf. 2235

LAS ACTIVIDADES DE AYER DE

EL PROBLEMA DE LOS ARMAMENTOS DA LA NOTA DEL DI

AYER SESIONO LA COMISION DE ARMAMENTOS Y TOMO CONOCIMIENTO DEL INFORME DEL DELEGADO DE CHILE, SR. ANTONIO H

El señor Huneeus propone en su informe la aprobación de recomendaciones que afiancen el panamericanismo sobre la base de combatir la
da en América

La Delegación argentina declara que, aspirando a hacer obra efectiva de panamericanismo, se ve obligada a manifestar que las declaraciones y re
ciones abstractas del delegado de Chile distan mucho de satisfacer el ideal argentino y de llenar las expectativas cifradas por su Gobierno y po
pueblo de su país, en los resultados de la Conferencia

EL DELEGADO ARGENTINO, SR. MONTES DE OCA, NOS DICE QUE SU PAIS SOLO QUIERE LA RESOLUCION, EN FORMA EFEC
PRACTICA, DEL PROBLEMA DE LA REDUCCION DE LOS ARMAMENTOS MILITARES Y NAVALES

La nota del día en las actividades de ayer de la V Conferencia Panamericana la ha constituido, sin duda, la lectura del informe del Tema XII, hecha por el Ponente señor Huneeus, en la reunión de la Comisión de Armamentos.

En todos los círculos se estima que la discusión de este informe tomará caracteres interesantes, dada la actitud asumida por la Delegación argentina, quien por intermedio de su Presidente, señor Montes de Oca, ha manifestado sus propósitos de que se trate más a fondo la cuestión de los armamentos, sustentando a este respecto la tesis de la limitación.

Las palabras del señor Montes de Oca han sido objeto de animados comentarios.

LA COMISION DE ARMAMENTOS

Bajo la presidencia del Delegado de los Estados Unidos de Norte América, señor Fletcher, y con asistencia de las Delegaciones y asesores técnicos de Estados Unidos de Norte América, de Argentina, del Brasil, de Colombia, de Cuba, de Chile, del Ecuador, de Haití, de Honduras, de Nicaragua, del Panamá, del Paraguay, de El Salvador, del Uruguay y del secretario señor Carlos Becerra, celebró sesión ayer tarde la Comisión 7.a de Armamentos.

Fué leída y aprobada el acta de la sesión anterior.

ASISTENCIA DE LOS ASESORES TECNICOS

Antes de entrar a la orden del día, el presidente, señor Fletcher, manifestó que creía interpretar el sentimiento unánime de las Delegacinones, dejando establecido que los señores asesores técnicos pueden concurrir a las deliberaciones de la Comisión.

DICTAMENTO DEL DELEGADO SEÑOR HUNEEUS

A continuación, el señor Presidenta ofreció la palabra al Delegado-Ponente, señor Huneeus, quien dió lectura a su dictámen que es del tenor siguiente:

Señor presidente:

La limitación de armamentos se presenta, por vez primera, a la deliberación oficial del Continente americano. La asamblea es augusta y el tema digno de ella.

Chile lo señaló al programa porque la paz y el derecho que la sustenta, porque su política internacional es conciliadora, y porque no sufre de exaltación militarista.

I

La reducción de armas se ha discutido recientemente en la Conferencia de Washington de 1922 y en la Sociedad de las Naciones.

En Washington se postergó el examen de las fuerzas de tierra y se convino que una comisión de técnicos, — no nombrada hasta ahora, — estudie si los nuevos agentes de guerra están comprendidos en el Derecho Internacional.

El Pacto de Washington limitativo de las escuadras culminará en la historia. En la distancia se hunden las más altas cumbres; más, las edades transcurrirán y aquel ajuste será siempre enseñanza y ejemplo. Extenuados sus recursos, cediendo a un anhelo clamoroso de normalidad y a impulsos de la fe en el principio de que los pueblos son iguales ante las leyes que rigen sus destinos, así difieran en población, en territorio y en riqueza, las cinco más grandes potencias de la tierra concertaron una equivalencia de tonelajes y la tregua de adquisiciones consiguientes.

Con hondo sentimiento de humanidad y sólido criterio, ese mismo Tratado ampara el comercio neutral contra el submarino.

II

La Segunda Asamblea de la Sociedad de las Naciones recomendó la reducción de sus gastos de mar y tierra a sus cifras de 1913, a aquellos países que no alteraron su situación jurídica por causa de la gran conflagración.

La Convención de Saint Germain, restrictiva del tráfico de armas no ha sido aprobada por los Estados Unidos de América. La Sociedad de las Naciones, en su Tercera Asamblea, creyó más discreto no insistir en ella y la transfirió a las Cancillerías.

La Tercera Asamblea remite la prohibición de gases asfixiantes, acordada en Washington a una Conferencia Internacional que ulteriormente se celebrará para limitar los armamentos de mar y dispone que ésta sea convocada después de la Conferencia Internacional Americana de Santiago.

Esa Asamblea pide a los Gobiernos que definan sus presupuestos de guerra y den antes del 1.o de Junio de 1923, los datos de la fuerza normal o de paz, no de movilización, que cada cual estima necesaria para su seguridad nacional.

Un plan de mutua garantía de seguridad que un momento se pendría fundamentar las limitaciones de armas de mar y tierra, fué abandonado por la Asamblea a la gestión de las Cancillerías.

La Sociedad de las Naciones aguarda así las conclusiones de nuestra Conferencia para deliberar sobre armamentos.

Tal está hoy el proceso mundial de limitaciones de la fuerza armada.

III

La potencia bélica de los Estados americanos se regula por tradiciones y por una política que proyectan sobre el Nuevo Mundo honor que registrará la historia.

La opinión americana vive firme y plenamente confiada en que todos y cada uno de los países concurrentes a esta Conferencia inspiran su política exterior en el sentimiento de la paz y en que a todos los anima el más decidido y más sincero propósito de consolidarla inmutable y permanente entre los pueblos del Nuevo Mundo.

Prueba de este ánimo dan el conjunto de las actividades internacionales y la acentuada cordialidad que caracteriza las relaciones de los países aquí representados.

Prueba de ese espíritu y de aquel propósito da, asimismo, el hecho notorio de que los Estados americanos mantienen sus fuerzas de mar y tierra en proporciones no excesivas si se considera la importancia de sus poblaciones, territorios, fronteras y comercio. Comparadas las fuerzas americanas a la luz de esos factores de la vida nacional con los europeos anteriores a la guerra, se destaca con elocuente relieve el hecho de que en América no hay paz armada.

La discreta magnitud de las fuerzas armadas del mundo americano evidencia que ninguno de nuestros países forma cuadros ni hace adquisiciones militares ni navales con ánimo hostil contra otro país alguno, sino sólo para cumplir el deber supremo de asegurar el orden en el interior y su respetabilidad en el exterior.

Deriva esta conducta de las afinidades raciales que nos conciertan y de los sacrificios comunes que varios de nuestros pueblos consumaron por la causa de la emancipación americana; responde a una elevada noción del Derecho de las naciones; y satisface el legítimo anhelo de que nuestros intercambios crezcan y prosperen.

Esta elevada política internacional encontraría expresión en dos acuerdos que el Ponente os somete y que dirían:

"1.o Se recomienda a la Conferencia una declaración por la cual los Gobiernos concurrentes confirmen su más sincero anhelo de mantenerse en paz inmutable y permanente con todos los pueblos de América".

"2.o Se recomienda a la Conferencia una declaración por la cual los Gobiernos concurrentes condenen la paz armada que exagera las fuerzas militares y navales más allá de las necesidades de la seguridad interior y de la soberanía e independencia de los Estados".

IV

Más abominable que el armamento es la guerra que lo fabrica para que los pueblos se aniquilen los unos a los otros.

La guerra es inextirpable pero reductible.

Nuestros tiempos son de paz.

En pos de las hegemonías intentadas o consumadas siglo a siglo hacia el Super-Estado, se difunde tiempo ha en la humanidad civilizada el unánime consenso de la igualdad jurídica efectiva de todas las naciones constituídas, cualesquiera que fueren sus fuerzas, sus poblaciones, sus dominios y deslindes.

La humanidad es más consciente de las nociones generales del Derecho Público y Privado, cimiento de la paz. Las industrias y los intercambios apartan a las colectividades cada día más de la violencia y las estrechan mejor en las vinculaciones de la prosperidad colaborada.

Penetran los misioneros de la religión en el seno de los pueblos primitivos y dilatan las ciencias mayor imperio sobre los reinos naturales.

Las grandes potencias dieron en Washington, el 6 de Febrero de 1922, perdurable testimonio de su propósito sincero de vivir y tratar entre ellas y con las menos fuertes, sometidas a la moral universal y respetuosas del Derecho.

Jamás fué la opinión pública tan autorizada ni la prensa tan leída como en nuestros días.

Una nueva era se ha iniciado en la vida de los pueblos, la era de la democracia de las naciones y ésta habrá de ser la fórmula definitiva del régimen mundial.

La hora es constructiva, y avanza por los caminos reales de la colaboración internacional. Primordial necesidad de nuestro tiempo es, por tanto, asegurar la paz, evitar las guerras y, al efecto, conciliar todos los conflictos internacionales que sin detrimento de la soberanía, de los intereses vitales y del honor del Estado, fueren susceptibles de solución pacífica.

Hemos de pensar, por consiguiente, para limitar los armamentos, cómo reprimir la más directa de las causas que los generan, la guerra misma, y en ese ánimo el Ponente os propone:

"1.o La Conferencia recomienda a los Gobiernos que adhieran a los principios conciliatorios adoptados por la Segunda Conferencia de La Haya de 1907 y por otras Conferencias o Congresos internacionales posteriores, para la solución pacífica de los conflictos internacionales."

"2.o La Conferencia recomienda a los Gobiernos que adhieran a los métodos preventivos de la guerra y especialmente a los que consultan la investigación y examen de los conflictos internacionales previamente al rompimiento de las hostilidades."

Numerosas convenciones, ratificadas unas por los Gobiernos aquí representados, acogidas otras por sus Cancillerías, y el Estatuto de la Sociedad de las Naciones, consagran esos métodos bajo formas varias, que procedería considerar oportunamente a los Gobiernos americanos.

V

Los Pactos en que dos o más Estados disponen de común acuerdo lo que estiman conveniente sobre sus fuerzas armadas respectivas son el medio más adecuado y practicable para reducirlas.

Es privativo de cada nación determinarlas. Variadas y numerosas son las condiciones que influyen en la organización de los efectivos de tierra y mar. El Tratado permite que cada nación elija como soberana con quien se obliga, a que se compromete y cuando lo hace, y responde así oportuna y exactamente al sentimiento de pueblos amigos que, exentos de conflictos y recelos, deseosos de aliviar sus sacrificios bélicos de paz, prefijan sus fuerzas militares y navales, en cordial correlación, sobre la sana y despejada plataforma de las obligaciones contractuales.

Chilenos y argentinos aplaudimos entusiastas nuestro Pacto de 1902 sobre equivalencia naval; el mundo entero ha acogido como alivio salvador el Tratado de magnas proporciones que las grandes potencias concertaron en Washington el año que pasó; y las naciones centroamericanas nos dan a su vez en reciente acuerdo plausible testimonio de cuanto puede el amor a la paz aliado a la confianza en el honor del país amigo.

Para dar su expresión más sincera y eficaz a nuestro elevado anhelo de consolidar la paz, de evitar guerras y de reducir los armamentos, el Ponente os propone:

"Se recomienda a los Gobiernos que dentro del más libre y espontáneo ejercicio de sus atributos soberanos promuevan con la nación o con los Estados que dentro de esa misma libertad creyeren conveniente y en las oportunidades que juzgaren adecuadas, el estudio de pactos tendientes a la discreta consideración de sus respectivos armamentos."

VI

Sería satisfactorio que las potencias acordaran desde luego alguna limitación concreta de sus programas navales que son los más costosos y los que pueden por su propia índole revestir carácter ofensivo.

Parecería bien justificado que las disposiciones del Tratado de Washington de 1922, determinantes de los tipos, tonelaje y armamento de las varias clases de navíos, fueran, siquiera en parte, acogidas por los Gobiernos aquí representados.

Dentro del propósito de consolidar la fe común en la paz de la gran familia americana, de condenar la exageración de los preparativos bélicos y de excluir de las finanzas de nuestros Gobiernos la más onerosa de sus emergencias, el Ponente os propone el siguiente acuerdo:

"Se recomienda a los Gobiernos que adhieran a las disposiciones del Tratado Núm. 1, celebrado en Washington el 6 de Febrero de 1922, en cuanto establece:

A) Que ninguna potencia adquirirá ningún buque capital que exceda de 35.000 toneladas de desplazamiento normal, ni ningún buque portador de aeroplanos que exceda de 27.000 toneladas; y

B) Que ningún buque capital montará cañones cuyo calibre exceda de 16 pulgadas".

La humanidad ha evolucionado desde las guerras permanentes, al través de las luchas ofensivas de conquista, de religión, de hegemonías y preponderancias, hasta la guerra reservada a la defensa del honor, del territorio y de los intereses vitales del Estado; y parece fundado esperar que los armamentos que la sirven se restrinjan ciñéndose a la misma evolución.

VII

La restricción, no ya de las armas, sino de las hostilidades, al fin legítimo de la guerra, congrega la voluntad de los pueblos civilizados en numerosas convenciones sustantivas.

La guerra da derecho a los medios necesarios para vencer legítimamente. No le dá para llevar más lejos ni la muerte, ni el hambre, ni el trastorno de la normalidad.

La evolución de los armamentos y de la táctica, que se le sigue, hace indispensable que el derecho y los Gobiernos definan de tiempo en tiempo cuales agentes y métodos de hostilidades son lícitos y cuales son ilícitos.

No nos pide nuestro programa que estudiemos este respecto de los armamentos que mira más propiamente a las operaciones militares. Empero se encadenan a la restricción de las hostilidades dentro de su ejercicio lícito dos intereses supremos: la vida de las poblaciones y el respeto de la propiedad privada.

Cree así el Ponente que no extralimita vuestras inspiraciones si os somete, sin ánimo de afectar ningún interés político, las siguientes proposiciones generales tendentes a humanizar la guerra:

"A) Se recomienda a los Gobiernos que adhieran a las convenciones de la Conferencia de la Haya de 1907, y a las convenciones posteriores restringen las hostilidades militares, fijan los usos de la guerra y los derechos y deberes de los neutrales, y propendan así dentro de su alta justificación, a uniformar el derecho internacional positivo de las naciones americanas acerca de las medidas que mitigan los horrores de la lucha armada y en general acerca del derecho de la guerra."

"B) Se recomienda a los Gobiernos que adhieran al principio de la inmunidad de los buques mercantes neutrales contra los submarinos con las restricciones que dispone el Tratado de Washington N.o 2 de 6 de Febrero de 1922."

"C) Se reitera la prohibición de usar gases asfixiantes venenosos y todos los líquidos, sustancias o elementos parecidos, tal como ese Tratado los señala."

"D) Atendida la intensa eficacia a que parecen llamadas las hostilidades aéreas se recomienda el estudio de las restricciones a que deben sujetarse a fin de que se mantengan dentro del fin legítimo de la guerra y a fin de que se asegure el respeto de las poblaciones y plazas indefensas."

VIII

La mútua información de las fuerzas armadas de cada pueblo, de los incrementos y reposiciones en proyecto, y de los efectivos que se estiman necesarios para la seguridad de la Nación, circulada entre los Estados amigos, marca el límite de los propósitos de cada cual, facilita a todos la determinación de sus propias fuerzas, sitúa así las relaciones de las potencias sobre la base de la verdad sabida e impulsa en cierto modo a todos los Gobiernos hacia la expontánea reducción de sus armamentos por las vías contractuales.

El Pacto de Versailles preceutuó ya un compromiso informativo semejante y ese Pacto lleva, bien sabéis, la firma de gran número de Gobiernos aquí representados.

Confirmar con la palabra autorizada de los Gobiernos ausentes el más sincero anhelo de mantenerse en paz.

IX

Confirmar con la palabra autorizada de los Gobiernos ausentes el más sincero anhelo de mantenerse en paz inmutable y permanente con todos los pueblos del Nuevo Mundo;

Condenar la paz armada;

Conjurar las guerras susceptibles de evitarse por la adopción de las convenciones conciliatorias de los conflictos internacionales y de medios preventivos como su investigación y examen previamente a las hostilidades;

Estudiar la reducción de los armamentos mediante tratados internacionales en los cuales cada Estado considere las fórmulas que libremente estime más discretas y oportunas para ese efecto;

Limitar las adquisiciones navales de mayor porte y el calibre de sus artillerías;

Restringir las hostilidades al fin legítimo de la guerra;

Uniformar el derecho bélico de los pueblos americanos con arreglo a los acuerdos más avanzados de los Gobiernos y de las conferencias; mitigar los horrores de la lucha armada; amparar el comercio marítimo contra el submarino; prohibir los gases venenosos; defender las poblaciones y plazas inmunes contra la guerra aérea.

Tales son, señor presidente, en su esencia, las proposiciones que el Ponente somete a la honorable Comisión.

Complejo designio es reducir el poder armado y no cabe culminarlo desde el primer intento. Es de la esencia de la persona moral de todo pueblo constituír una fuerza militar; suprimirla o mutilarla sería atentatorio de la integral soberanía del Estado. Las naciones del Nuevo Mundo difieren notoriamente en población, superficie, riquezas, extensiones fronterizas y emergencias exteriores.

Es maravilloso el progreso realizado en su vida apenas centenaria; pero no son menores la prosperidad y grandeza que las aguardan.

Es por eso razonable que en este primer contacto de opiniones las Potencias invitadas a deliberar sobre reducción de sus preparaciones militares y navales, prefieran iniciar su grave y nobilísima obra mediante los acuerdos que os quedan sometidos y que deben fundarla y precederla.

En las proposiciones de este dictámen no se ha de ver, por tanto, sino el contingente que América puede aportar en esta hora al estudio y al éxito de la generosa aspiración que la Conferencia nos confía.

El espíritu dominante en los pueblos americanos aquí representados, las tradiciones y los elevados vínculos que los unen, la peregrina prosperidad con que la paz los brinda uno a uno, la ausencia de conflictos capaces de justificar ninguna conflagración, todo augura un porvenir de labor fecunda y de sólida concordia a los pueblos presentes en este Parlamento, y nuevos acuerdos que darán vida, vida efectiva y consistente en la gran colectividad de las naciones americanas, al noble anhelo de reducir su preparación armada.

X

Los Estados Unidos de América, democracia sin otras preeminencias que las del mérito personal, abierta en su vida intensa a los más altos ideales de la cultura y regida por un claro instinto de lo posible, propulsora entusiasta de la concilación internacional y de los intercambios exteriores, pueblo libre dueño de un territorio semicontinental, consumaron voluntariamente, terminada la conflagración, el desarme relativo de sus fuerzas de mar y tierra.

Esas fuerzas han sido libre y expontáneamente reducidas por la gran República al mínimum necesario para su seguridad interna y para su exterior respetabilidad.

Al limitar así sus armamentos, los Estados Unidos de América acreditan mejor que con cualesquiera otras pruebas o declaraciones su fidelidad a la paz y su respeto al Derecho.

XI

Hemos venido aquí para hacer obra americana. El ponente se ha esforzado en penetrar las inspiraciones de todos y cada uno de vosotros y en darles cuerpo y aliento, y si algo adelantáramos cualquier merecimiento será vuestro.

El ponente os expresó ya su profundo reconocimiento por la alta confianza con que lo honrasteis al designarlo. Ahora os ofrece deferentemente sus más efusivas gracias por la cooperación sabia, siempre abierta, siempre levantada, en todo digna de voso-

ARGENTINA QUIERE LA RED
DE LOS ARMAMENTOS EN FORMA EFECTIV
DECLARACIONES QUE NOS HACE EL SE
DE OCA

Momentos después que terminó la sesión d
de Armamentos, tuvimos oportunidad de co
momentos con el Jefe de la Delegación Argen
tes de Oca, quien nos manifestó textualmente
"Nada tengo ya que agregarles después
manifestado en la Comisión de Armamentos
puedo declararles que Argentina quiere la re
armamentos navales y militares, en forma ef
ma práctica, que responda a las expectativ
desde el día en que recibimos la invitación
concurrir a esta Conferencia".

Piramidón "Hoechst"

Le aliviará a Ud. en el acto cualquier dolor, ya sea de cabeza o muelas, neurálgico o reumático por más rebelde que :: :: :: este les parezca :: :: ::
Muy recomendables en los casos de resfríos influenza, gripe, etc.

Adquiéralo en las buenas farmacias y no deje de aprovechar los últimos días de la Semana

Réclame en la

BOTICA GERMANIA
AHUMADA esq. AGUSTINAS

DUANTI
PROFILACTICO
IDEAL Y SEGURO
CONTRA
LAS ENFERMEDADES
VENEREAS
EN LAS BOTICAS
A-13

CONFERENCIA PANAMERICANA

el Viernes, no era día de los
ados para esta Comisión, in-
ba que la sesión se realizara
bado próximo que es el fija-
n el horario de sesiones. Con
insinuación, el señor de Agüe-
eseaba evitar que muchos de
iembros de esta Comisión se
imposibilitados de concurrir
sesión del Viernes, por tener
día sesión fijada en otra Co-
n. Además, agregó, habrá así
iempo para que cada Sr. Dele-
estudie el dictamen que tra-
asuntos de grande trascen-
e importancia.
presidente, señor Fletcher, ex-
que manifestándose asenti-
o unánime favorable a la in-
ión del señor Delegado de
quedaba acordado que la
na sesión se efectuaría el Sá-
de la presente semana, que-
el secretario de la Comi-
señor Becerra, encargado de
la distribución del dicta-
lel señor Huneeus.
evantó la sesión a las 5 P. M.

ARDEN PARTY DEL CERRO SAN CRISTOBAL

sterga para las seis de la tarde
motivo de la sesión plena
lebrará hoy el Congreso Pan-
icano, se ha postergado para
P. M., el Garden Party ofre-
por el señor Intendente de
go a los señores Delegados.

OLICALCINE
TONICO
NERVIOSO
Y
CEREBRAL
RECALCIFICANTE
POSITO
ERAL
EN
OTICA FRANCIA
ESTADO 154
N TODAS LAS BOTICAS

LA REUNION DE AYER DE LA COMISION DE EDUCACION

SE CONTINUA TRATANDO DEL INFORME DEL PONENTE DEL TEMA XIII, SEÑOR MARQUEZ STERLING

El delegado chileno señor Roldán propone algunas agregaciones al informe del ponente recomendando la celebración de una Conferencia Pedagógica Interamericana

Se recomienda a las naciones que aún no lo hayan hecho suscribir la Convención firmada en México sobre intercambio de títulos profesionales

El delegado del Uruguay, Sr. Juan A. Buero, presentó una moción propiciando la celebración de Congresos Estudiantiles Panamericanos, que fué aprobada, quedando para la próxima sesión la redacción definitiva del proyecto

SE ESTUDIO LA PONENCIA DEL DELEGADO SEÑOR SOTO HALL, SOBRE PROPIEDAD ARTISTICA Y LITERARIA

El delegado de Estados Unidos, señor Rowe, presentó una modificación a esta ponencia

En esa modificacion se resuelve que aquellos países que aún no han ratificado la Convención de propiedad literaria y artística, suscrita en Buenos Aires, sean invitados a hacerlo lo más pronto posible

Por fin, se acuerda proseguir el estudio de esta materia en la próxima sesión

La Comisión de Educación se reunió ayer a las tres de la tarde, bajo la presidencia del delegado de Venezuela, señor Pedro César Dominici.

Se continuó tratando el informe del Ponente del tema trece, señor Manuel Márquez Sterling.

AGREGACIONES A LA PONENCIA PROPUESTAS POR DON ALCIBIADES ROLDAN

El delegado chileno señor Roldán, propuso algunas agregaciones a dicha ponencia, las que reproducimos a continuación:

Resolución 1. Se acuerda la celebración de una Conferencia Pedagógica Interamericana, como un medio de uniformar los procedimientos técnicos accesorios para producir la armonía posible en los diversos grados de la enseñanza.

2. La Conferencia se llevará a efecto en......... en el año.... y se solicita del Gobierno de.... que quiera hacerse cargo de invitar a los demás Gobiernos de América para que se hagan representar en ella.

3. Se encarga a la Sección de Educación de la Unión Panamericana que atienda el intercambio de informaciones sobre materias educacionales, como un medio de estrechar las relaciones entre los diversos organismos consagrados a estos fines como una colaboración activa al perfeccionamiento de la educación pública de cada país.

4. Las Universidades de cada nación y demás instituciones destinadas a la propagación de las ciencias, comunicarán a la Sección de Educación todos los antecedentes y datos estadísticos cuyo conocimiento consideren de utilidad para las demás naciones.

5. Con el objeto de dar a conocer en el Continente las investigaciones científicas particulares que se realizan en cada país, las Universidades respectivas harán llegar al Departamento de la Unión Panamericana la nómina de tales investigaciones y el nombre de los profesores capacitados para exponerlas, y la Unión distribuirá estas nóminas entre las Universidades de las demás naciones para su selección si desean propender al intercambio de conocimientos.

INTERCAMBIO DE TITULOS PROFESIONALES

En cuanto al intercambio de títulos profesionales entre los diversos países de América, la V Conferencia Internacional Americana recomienda a los países que aún no lo hayan hecho suscribir la Convención firmada en México, sobre el particular, en el año 1902.

CONGRESOS ESTUDIANTILES PANAMERICANOS

El delegado del Uruguay, señor Juan Antonio Buero, presentó una moción propiciando la celebración de Congresos Estudiantiles Panamericanos, proyecto que fué apoyado por los delegados señores Rowe, de Estados Unidos y Roldán de Chile.

Por unanimidad se aprobó esta proposición quedando la redacción definitiva del proyecto para una próxima sesión.

PROPIEDAD ARTISTICA Y LITERARIA

En seguida la Comisión estudió la Ponencia del delegado señor Soto Hall, sobre propiedad literaria y artística, respecto de la cual el delegado señor Rowe presentó una modificación como sigue:

Considerando que la protección concedida a la propiedad literaria y artística, tal como lo establece la convención suscrita en Buenos Aires, el 11 de Agosto de 1910, no ha sido adecuada por razón del hecho de que algunos Estados del Continente han dejado de ratificar la Convención, mientras otros, aunque signatarios de ella, no han establecido una legislación completamente efectivas, la V Conferencia Internacional de los Estados americanos, resuelve:

1. Que aquellos países que aún no han ratificado la convención de propiedad literaria y artística, suscrita en Buenos Aires, el 11 de Agosto de 1910, sean invitados a hacerlo lo más pronto posible.

2. Que todas las naciones signatarias de la Convención sean invitadas a incorporar los siguientes principios en su legislación: 1. Que se tomen las medidas para registrar las propiedades en la oficina adecuada de cada país, con el objeto de que los interesados y demás sean impuestos acerca de cuáles trabajos extranjeros están bajo la protección de las leyes locales; 2. Que se adopte un procedimiento legal efectivo en orden a asegurar adecuada reposición en caso de deliberada infracción de una propiedad debidamente registrada; 3. Que la protección actualmente otorgada a los dueños de derechos de propiedad por acuerdos internacionales se haga efectiva en cada uno de los varios Estados, de manera de prevenir la importación y venta de ediciones no autorizadas.

Se acordó proseguir el estudio de la materia en la próxima sesión.

LAS REUNIONES DE HOY

A LAS 5 P. M. HABRA SESION PLENARIA

OMISION DE HIGIENE

Comisión de Higiene se reu-
oy a las 10 A. M.

OMISION POLITICA

Comisión Política se reunirá
1 A. M.

SION DE COMUNICACIONES

encontrarse enfermo el Po-
señor Barros Borgoño, no se
esta tarde la Comisión de
nicaciones.

SESION PLENARIA

A las 5 P. M. se llevará a efecto la Sesión Plenaria que había sido anunciada para hoy.

La sesión se desarrollará conforme a la siguiente orden del día:

1. Comunicaciones recibidas.
2. Adición al Reglamento de artículos transitorios propuestos por la Mesa Directiva (Ponencia del Secretario General).
3. Proposición de la Delegación de Estados Unidos de América sobre Conferencia Pan-Americana de las Sociedades de la Cruz Roja.
(Ponencia del señor Fletcher a nombre de la Mesa Directiva).
4. Proposición de la Delegación del Uruguay sobre monumentos a los doctores Sáenz Peña y Ruy Barboza.
(Ponencia del señor Jiménez de Aréchaga, a nombre de la Mesa Directiva).
5. Informe complementario de la Comisión Revisora de Poderes.
(Ponencia del señor Cuadra Pazos, presidente de la Comisión).
6. Informe de la Comisión de Comercio sobre uniformidad de Procedimientos en materia de paquetes postales y Convención sobre esta materia.
(Ponente señor Fowler. Presidente de la Comisión, señor Amézaga).

DOS DIAS DEL GRAN RODEO A LA CHILENA

EVISTA A UN MIEMBRO DEL COMITE ORGANIZADOR

ntusiasmo que ha desperta-
re los aficionados de todo el
realización del rodea a la
fijado para los días 14 y
presente, ha tenido una
epercusión en todas las cla-
iales de Santiago y Valpa-
que ven en este torneo la
ucción de una de nuestras
ellas costumbres nacionales
sgraciadamente han ido per-
se en razón de la distancia
años en que prevalecieron
dos los atributos de fiestas

uestro deseo de informar al
y muy especialmente a
ranjeros que nos visitan y
o honor se realizará esta
esta, acerca de las bases a
cho torneo se sujetará, nos
grato entrevistar en la
le ayer a uno de los miem-
el Comité Organizador.
rodeo,—empezó por decir-
estro entrelvstado— es una
sencialmente chilena, des-
a absolutamente fuera del
objeto es evidente, y él se
a con ciertas necesidades
ida campesina. El rodeo se
generalmente a la entrada
Primavera, en la época de
arcas" de los animales jó-
Se les hace trabajar y co-
ra apresurar la muda de
la engorda; y estas forma-
aconsejadas por la técni-
origen en nuestro país a
a campesina interesante, en
participan patrones e in-
s. El rodeo debe realizarse
local especial denominado
de Media-Luna.
corral, que debe ser circu-
cuyas dimensiones general-
no exceden de cuarenta y
etros de diámetro, debe es-
rado con un "quinchado"
metros de altura y de un
hacia fuera de 30 centí-
al plomo.
abajo realizado por jinetes
llos y que se denomina "co-
se ha transformado a tra-
los años en un interesante
cuyas características de
de destreza hacen de él un
culo atrayente, novedoso y
nante. Este deporte que tie-
Chile grandes cultores ha
despertar una justa y no-
alidad entre los del Norte
los del centro y los del cen-
tra los del Sur. El rodeo
bado y Domingo próximos,
lo bajo los mejores auspi-
cios, vendrá a definir esta rivalidad en un torneo leal y balleresco.

Por otra parte, este deporte se sujeta a ciertas reglas muy interesantes. Los jinetes, a las órdenes del capataz que es el jefe del corral y el director omnímodo del torneo, entran a competir por parejas, en orden de inscripción. En su oportunidad, el capataz entrega sucesivamente a cada pareja o "collera" hasta tres novillos en el "apiñadero" que es el sitio destinado a los animales dentro del corral. La prueba consiste en perseguir al novillo en su carrera vertiginosa por la orilla de la "quincha" y detenerlo en el sitio preciso que marcan las banderas y que se denomina "atajada". El trabajo de la pareja es combinado, mientras un jinete va "arriando" al novillo, el compañero, apegando su caballo al animal que se corre, debe dominarlo, atajarlo y hacerlo volevr nuevamente por la orilla del quinchado. Debe atajarse cuatro veces a cada novillo. Las atajadas tienen su clasificación: se ataja en el "anca", en la "paleta" o por "envoltura". Según sea la forma de atajar, así son los puntos que se ganan o se pierden. Son faltas atajar antes o después de la bandera o permitir que el animal se pase por "tijera", es decir, por entre ambos jinetes.

En la corrida de premios, que es precisamente la que presenciaremos el Sáabdo y Domingo próximos en el Parque, el jurado tiene un papel importante y delicado que representar. El debe marcar los puntos, restar las faltas, eliminar jinetes y adjudicar los premios. Debo sí, anticipar que la respetabilidad y conocimientos de los miembros del jurado de este torneo son indudablemente una garantía de seriedad y corrección, de la que los inscritos están perfectamente contestes.

Aparte de este concurso, que es fundamental, habrá otros no menos interesantes que darán mayor realce e interés a esta gran fiesta nacional. La demanda de localidades y el interés despertado entre los delegados a la V Conferencia por asistir al rodeo auguran todo un éxito a estas festividades que harán revivir los antiguos dieciochos.

Hasta aquí lo dicho por nuestro entrevistado.

Licores y Jarabes
DE LA FABRICA EUG. DESPOUY
Vende el depositario:
ALFREDO BLANCHARD
CALLE LA BOLSA 33

LA REUNION DE AYER DE LA COMISION DE COMERCIO

SE POSTERGA HASTA MAÑANA LA DISCUSION DE LOS TEMAS RELACIONADOS CON LOS GIROS POSTALES Y MATERIAS PRIMAS

Se acuerda dividir en dos partes la discusión del tema de las marcas de fábrica: uno preliminar y otro definitivo

Sobre el artículo primero de la ponencia se suscitó un largo debate, en que participaron las delegaciones del Brasil, Argentina y Estados Unidos

En la sesión de mañana se tratará lo relacionado con giros postales y materias primas

Bajo la presidencia del Delegado del Uruguay, señor Amezaga se reunió ayer en la tarde la Comisión de Comercio en la Sala de costumbre.

El Presidente hizo previamente la aclaración de que el asunto de las Marcas de Fábrica se trataría en dos discusiones, una preliminar y otra definitiva.

Se trató del primer artículo de la Ponencia de este tema. Usó de la palabra un representante de la Delegación argentina, quien después de diversas consideraciones formuló una indicación reemplazando el artículo.

Sobre este mismo punto habló el miembro de la Delegación uruguaya, señor Jiménez de Aréchaga, abundando en similares consideraciones y proponiendo lo mismo.

En seguida terciaron en el debate los representantes del Brasil y de Estados Unidos de Norte-América. Con este motivo se generó un largo debate, quedando la Mesa encargada de redactar y condensar las ideas expuestas.

A propósito del inciso a) del artículo 1.o, se suscitó un largo debate en que participaron Argentina, Brasil y Estados Unidos. Se propusieron nuevas fórmulas y la Mesa quedó encargada de redactarlas.

Sobre el inciso b), del mismo artículo, se desarrolló otro largo debate, en que tomaron parte las Delegaciones nombradas.

A comienzos de la sesión, se discutió el tema relacionado con los giros postales, aprobándose la redacción definitiva del acuerdo, en los siguientes términos:

"Se recomienda a los países signatarios de la Convención de Buenos Aires del año 1921, que celebren arreglos bilaterales a fin de que la emisión de giros postales se haga en la moneda del país de destino, siempre que ello sea posible".

Quedó aplazada la discusión del tema relacionado con las materias primas, sobre el cual, además del informe del Ponente, hay una proposición argentina que dice:

"Considerando:

Que la distribución internacional de la materia prima ha sido fundamentalmente alterada después de la guerra;

Que esta alteración es una de las causas fundamentales de la crisis del comercio internacional;

Que concurre a la alteración aludida, entre otras causas, la disminución de la capacidad consumidora actual de los países, la depreciación de la moneda de algunos Estados con relación a la de otros, la restricción de los créditos internacionales, las variaciones en los fletes y los altos derechos aduaneros creados en gran número de países;

La V Conferencia Internacional Americana, resuelve recomendar:

1. Que todos los países americanos fomenten las iniciativas destinadas a hacer más eficaces que hasta hoy la organización de créditos internacionales y el canje internacional de materias primas por productos manufacturados;

2. Favorecer todos los esfuerzos destinados a ajustar la política de los fletes a las necesidades de la distribución internacional de la materia prima;

3. Evitar en lo posible las tarifas excesivas para la importación de materias primas; y

4. Que las modificaciones en los aforos y derechos, no rijan para cargamentos ya efectuados en el momento en que las modificaciones entrarán en vigor.— (Firmado). — Montes de Oca.— Bunge".

Finalmente la Comisión se ocupó en el estudio del tema relativo a marcas de fábricas, iniciando el estudio del informe del Ponente, Coronel Fowler, alcanzando a tratar el número 1 del proyecto de acuerdo presentado, al cual propusieron modificaciones los delegados del Uruguay, Brasil y Argentina. Se designó una comisión compuesta de los delegados de Argentina y Uruguay para que dieran redacción al artículo con las modificaciones propuestas.

EDUCACION

ORGANIZACION DE LA EXTENSION UNIVERSITARIA

EL RECTOR DE LA UNIVERSIDAD ENVIA A LOS DECANOS DE LAS DIVERSAS FACULTADES LAS BASES EN QUE SE EFECTUARA DICHA EXTENSION

El rector de la Universidad ha dirigido a los decanos de las diversas facultades una comunicación dándoles cuenta de las bases de la forma en que se organizará la extensión universitaria.

Damos a continuación la comunicación del Rector de la Universidad:

"Señor Decano:

En la sesión que celebró el Consejo de Instrucción Pública, el 19 de Marzo, entre otros puntos del programa que el infrascrito tuvo el honor de presentar y de ver aprobado por el Consejo, figura el que se refiere a la extensión universitaria organizada sistemáticamente en forma de conferencias y de cursos libres, que se distribuirán entre las Facultades que componen la Universidad.

A punto ya de terminarse los trabajos del Salón de Honor, que el infrascrito se ha preocupado de hacer arreglar para que tenga las comodidades necesarias, cree que sería ya oportuno que la Facultad de su presidencia se sirva iniciar el estudio del plan que habrá de desarrollar en el presente año, limitado, naturalmente por el tiempo de que se podrá disponer.

En consecuencia, me permito pedir a Ud. que se sirva proponer esta materia a la consideración de los señores miembros de la Facultad.

En hojas separadas remito a Ud. las líneas generales que, en la ya dicha sesión del Consejo de Instrucción Pública, quedaron aceptadas para servir de base a la extensión secundaria.

El infrascrito oirá con el mayor interés las observaciones que la Facultad tenga a bien formularle sobre el particular.

(Firmado).—G. Amunátegui."

LAS BASES PARA ORGANIZAR LA EXTENSION UNIVERSITARIA

A

I. La extensión universitaria se hará por medio de conferencias y de cursos libres.

II. Las conferencias se verificarán los Jueves o los Sábados, en el Salón de Honor de la Universidad, durante los meses de Abril, Mayo, Junio, Julio, Agosto, Octubre, Noviembre y Diciembre.

III. Se procurará en cuanto sea posible, que se lleven a efecto en las tardes, entre 6.30 y 8.

IV. Las facultades universitarias designarán las personas que hayan de darle [illegible] según la siguiente distribución:

Facultad de [illegible]des, 10 conferencias.

Facultad de [illegible] conferencias.

Facultad de Matemáticas, 6 conferencias.

Facultad de Medicina, 6 conferencias.

Facultad de Teología, 2 conferencias.

V. Una vez que las Facultades presenten al Rector de la Universidad la nómina de sus conferencias y los temas de sus disertaciones este en unión de los señores Decanos fijarán el orden de las conferencias.

B

VI. Habrá también doce cursos libres superiores, que se desarrollarán hasta en cinco lecciones, de una hora.

VII. Las Facultades fijarán también la materia de los cursos y designarán los profesores según la siguiente distribución:

Facultad de Medicina, 4 cursos.

Facultad de Matemáticas, 3 cursos.

Facultad de Leyes, 2 cursos.

Facultad de Humanidades, 2 cursos.

Facultad de Teología, 1 curso.

VIII. El orden de los cursos se fijará por la regla del número V.

FELICITACION AL PROFESOR DEL INSTITUTO PEDAGOGICO, SEÑOR POENISCH, POR EL PROYECTO DE CREACION DEL SEMINARIO DE MATEMATICAS

EL RECTOR DE LA UNIVERSIDAD, SEÑOR AMUNATEGUI, LE ENVIA UNA COMUNICACION EN ESTE SENTIDO

El Rector de la Universidad, señor Amuántegui, ha dirigido al profesor del Instituto Pedagógico la siguiente comunicación felicitándolo por su proyecto de creación del Seminario de Matemáticas:

"Señor Profesor: El Consejo de Instrucción Pública en su junta del Lunes 2 de Abril, se impuso con verdadera satisfacción de un oficio de 18 de Marzo; en el cual le da a conocer y solicita su aprobación para el proyecto de establecer en el Curso que usted profesa y dirige en el Instituto Pedagógico, un Seminario de Ciencias Matemáticas.

Se impuso también del trabajo que Ud. se ha propuesto, al traducir y publicar, para uso de sus alumnos, una obra metodológica sobre construcciones planimétricas, y de su voluntad de dictar dentro de su cátedra, cursos especiales de "Cosmografía y astronomía", y de "Interés, probabilidades y ciencia de los seguros", destinado este último a ampliar el campo de actividad, de los profesores de matemáticas, preparándoles para desempeñar funciones de calculistas, de actuarios, de Compañías de Seguros, estadísticos, etc.

La corporación estimó su generosa iniciativa del más alto interés y del mayor provecho; y unánimemente resolvió enviar a Ud. un voto de aplauso, que se servirá, por su parte, hacer extensivo a sus entusiastas colaboradores en las nuevas tareas que van a emprender.

Con mis personales felicitaciones y los mejores deseos por el éxito del nuevo Seminario, saluda al señor profesor.—G. Amunátegui."

Reunión de profesores en la Escuela Normal

El próximo Sábado se llevará a cabo en la Escuela Normal N.o 21, una reunión de los profesores de las Escuelas Normales a fin de discutir los siguientes puntos que presentará el Visitador General:

a) ¿Qué medios convendría emplear para evitar la superficialidad en el aprendizaje, e impedir el olvido prematuro de los conocimientos prácticamente servibles?

b) ¿Qué medios convendría emplear para hacer que la educación científica y profesional fueran más fundamentales, es decir, para alcanzar mayor profundidad y unidad en los conocimientos y conseguir, de esta manera, la formación de sistemas científicos, verdaderamente coherentes?

c) Conveniencia en dar a los normalistas orientaciones, más profundas en sentido filosófico y social, propendiendo con más insistencia que hasta hoy a la formación de ideales.

d) ¿Convendría condensar los estudios pedagógicos para dar cabida así a los filosóficos y sociales, especialmente a la Etica Social?

e) Medios para impedir que la educación mate las personalidades y que, en lugar de hacer de todos los futuros maestros unidades pedagógicas iguales, despierte en cada cual la iniciativa y, ante todo, el ingenio y la originalidad.

f) Medios para conseguir que la educación cree en los normalistas el verdadero espíritu profesional y de abnegación.

La fiesta de mañana en la Escuela "Salvador Sanfuentes"

Continúan activamente los preparativos de la Exposición Escolar que se abrirá mañana en la Escuela Salvador Sanfuentes.

El acto de apertura tendrá lugar a las 4 P. M., y a él han sido invitados S. E. el Presidente de la República y sus Ministros, las distintas delegaciones a la Conferencia en cuyo honor se celebra la Exposición, los miembros del Congreso y numerosas personalidades de nuestro mundo político y social.

Como se sabe, se aprovechará esta oportunidad para distribuir, con una ceremonia especial, a diversas Escuelas de Santiago, las banderas de las naciones representadas en la Conferencia.

Hablarán en el acto inaugural, el Ministro de Instrucción Pública, señor Salas Romo; el delegado del Ecuador, señor Arízaga, y el Director de Educación Primaria, don Darío E. Salas.

La Universidad Popular Técnica abre sus clases

Este nuevo organismo de instrucción obrera formado por los alumnos de la Universidad de Chile que siguen profesiones eminentemente prácticas, como ser las de agrónomo, ingeniero civil y de minas, arquitecto, etc., iniciará en breve sus labores en los locales de la Universidad de Chile.

La Escuela Técnica de Arquitectura abre desde hoy la matrícula en su local, Avda. República 507, de 6 a 7 P. M.

En breve empezarán las clases de las otras escuelas técnicas. Habrá dos cursos, uno preparatorio y otro final y los profesores. Alumnos de los cursos superiores de arquitectura se distribuirán las clases de la siguiente manera:

Curso preparatorio:
Materiales de construcción, Fuentealba.
Dibujo a mano alzada, Torralva, Pizarro.
Aritmética, Palma.
Higiene, Díaz.
Curso final:
Construcción, Pinochet.
Matemáticas, Eguiguren.
Dibujo a mano alzada, Torralva, Alfonso.
Estilos, Belloni.
Dibujo lineal, Siegel.
Modelado, Brugnoli
Higiene, Díaz.

SE RESUELVE SATISFACTORIAMENTE EL PROBLEMA DEL CARBON Y LA HUELGA DE SCHWAGER

EN EL CONSEJO DE MINISTROS CELEBRADO AYER SE ACEPTO LA FORMULA POR LA CUAL LA EMPRESA DE LOS FERROCARRILES ADQUIRIRA CARBON EN LAS COMPAÑIAS NACIONALES

Los delegados obreros de Schwager aceptan una fórmula de arreglo que pone término a la huelga existente en ese mineral

EL PROBLEMA DE LOS COMBUSTIBLES

Gracias, por una parte, a las activas gestiones del Gobierno y por otra al espíritu altamente conciliador demostrado por la Empresa de los Ferrocarriles, las compañías carboníferas y los obreros, se ha solucionado en el día de ayer el problema de la falta de mercado para el carbón y la huelga de los mineros de Schwager.

SE SOLUCIONAN LAS DIFICULTADES

En la mañana de ayer se reunieron en la Presidencia los Ministros de Estado, los gerentes de las compañías carboníferas y el Director de los Ferrocariles, señor Rodolfo Jaramillo.

En este Consejo se dió cuenta de las gestiones hechas anteayer para llegar a la fórmula propuesta, declarando al mismo tiempo los representantes de las compañías mineras y los de la Empresa de los Ferrocarriles que aceptaban dicha fórmula.

El Presidente de la República se mostró sumamente complacido de esta determinación que venía a solucionar de golpe la paralización de las labores en las minas de carbón y que, por otra parte, permitía volver a sus faenas a gran número de los obreros cesantes.

LA FORMULA ACEPTADA

La fórmula aceptada por el Director de los Ferrocarriles es la siguiente:

Para el año en curso, los Ferrocarriles tomarán 200,000 toneladas de carbón, repartidas en la siguiente forma, a los precios que se indican:

Coquimbo al Norte, 10,000 toneladas a 73 pesos la tonelada; Coquimbo inclusive, al Sur, 20,000, a 71 pesos; San Antonio y Valparaíso, 120,000, a $ 68.50; y Concepción, 50,000 a 60 pesos.

Para el año 1924 se comprarán 250,000 toneladas a los mismos precios y repartidas a prorrata entre las compañías carboníferas; después se harán contratos indefinidos con desahucio de seis meses por ambas partes, si las condiciones de venta del carbón no son convenientes. Las bases de las propuestas y demás condiciones, son las actualmente en vigencia.

Es posible que hoy se firmen las escrituras correspondientes a estos contratos.

CON EL DIRECTOR DE LOS FERROCARRILES

Momentos después de terminarse esta reunión de que damos cuenta, tuvimos oportunidad de hablar breves momentos con el señor Jaramillo, quien nos manifestó de haberse solucionado la cuestión del carbón en la forma que dejamos expuesta y que la Empresa había estado llana a hacer el sacrificio que significa la aceptación de un mayor precio en el combustible, a fin de cooperar con el Gobierno en la solución de la cesantía de obreros en las minas de carbón.

EL MINISTRO DE INDUSTRIA NOS HACE ALGUNAS DECLARACIONES

Ayer, poco después de mediodía, entrevistamos al señor Vicente Adrián para felicitarlo por el éxito obtenido en las gestiones de arreglo. El señor Adrián se mostraba satisfecho de este resultado que viene a poner término a la delicada situación en las minas.

—Aun cuando la aceptación de las condiciones en que debe la Empresa de los Ferrocarriles adquirir carbón, nos dijo el Ministro de Industria, viene a dar un nuevo impulso a las actividades de la industria minera, no será posible que todos los obreros cesantes puedan reanudar sus trabajos.

Con la compra de combustible por los Ferrocarriles, reanudarán las actividades en forma normal los sectores de Lota y Buen Retiro, quedando en las actuales y parecidas condiciones los sectores de Plegaria y Curanilahue.

Para los obreros de estos sectores proseguiré en mis gestiones, a fin de darles colocación, ya sea en las faenas salitreras o en las obras públicas extraordinarias que deben iniciarse.

SE SOLUCIONA SATISFACTORIAMENTE LA HUELGA DE SCHWAGER

Aun cuando anteayer la solución de la huelga de los trabajadores de las minas de Schwager parecía alejarse, en la tarde de ayer, en una larga reunión efectuada en las oficinas de la Compañía Minera de Schwager, a la que asistieron los delegados de esas minas, señores Escobar Cerda y Larraín, se encontró una fórmula de arreglo que fué presentada por los delegados obreros, con lo cual se ha dado término a la huelga que mantenía paralizadas las labores en las minas ya indicadas.

Sobre el particular se nos proporcionó la siguiente información oficial:

"A última hora los obreros de la Compañía Schwager celebraron una entrevista con el gerente y le expusieron que volverían al trabajo pasado mañana, dejando el asunto de los explosivos como uno de los temas que abordará la comisión de ingenieros nombrada por el Gobierno para estudiar el problema general del carbón y se pronuncie sobre la calidad de los que emplea la Compañía.

"El gerente aprovechó la presencia de los delegados de los trabajadores para manifestarles que, a fin de evitar las dificultades que constantemente se están presentando en las fichas, vales y tiendas, estudiaba la manera de pagarles semanalmente, lo que esperaba comenzara a aplicarse en poco tiempo más.

"Queda entendido que los obreros, desde que se establezca el régimen de pago semanal, reanudarán las faenas el día Lunes.

"El pago semanal se iniciaría computando la semana de Jueves a Jueves y se efectuaría los días Sábados en la tarde, o si no se pudiera este día, aquel en que la administración lo juzgue conveniente.

"Respecto de otras cuestiones que propusieron los obreros, recibieron del gerente la promesa de que serían estudiadas y solucionadas a la vuelta al trabajo."

EL PROBLEMA DE LOS COMBUSTIBLES

Solucionado ya uno de los aspectos más apremiantes del problema de los combustibles, debe ahora resolverse su faz más amplia que tiene proyección para el futuro y que determinará el porvenir de la industria del carbón y que dice relación con el costo de extracción del carbón y de sus medios de protección para resistir la competencia de los combustibles extranjeros. Este aspecto deberá ser resuelto por la comisión de técnicos designada por el Gobierno.

Dicha comisión la componen los señores Miguel Letelier, Javier Gandarillas Matta, Rodolfo Jaramillo y Pedro Blanquier; secretario de esta comisión es el señor Ceferino Carreño.

LA FISCALIZACION DE LOS

DISPOSICIONES DICTADAS POR EL MINIS CIONES SOBRE LAS CUENTAS BANCA ESTOS FUNCIONARIOS

En "El Diario Oficial" de ayer ha sido promulgado el decreto del Ministerio de Relaciones Exteriores, por el cual se ordena que los cónsules de Chile en el extranjero, procederán a depositar los fondos de las Legaciones en Bancos, a más tardar, al día siguiente que los perciban.

El decreto en referencia es el siguiente:

"Con lo expuesto en el informe dado por el tesororo fiscal de Chile en Londres, con fecha 11 de Diciembre del año último; y teniendo presente que la costumbre de abrir cuentas bancarias bajo el nombre personal de los funcionarios, no permite la fiscalización que debe ejercerse sobre el manejo de los fondos públicos, porque de ordinario la legislación bancaria prohibe divulgar las operaciones de los clientes particulares, a menos que intervenga orden judicial;

Teniendo presente, además, que en los casos de separación o de fallecimiento de un empleado, la costumbre indicada hace difícil la recuperación de los fondos fiscales,

Decreto:

Artículo 1.o Al tomar posesión de su puesto, todo funcionario consular deberá abrir, en un Banco aceptado expresamente por la Legación de quien aquél dependa, una cuenta de depósitos, a la cual se abonará tondas las entradas consulares el mismo día que se perciben o el día siguiente, a más tardar.

Art. 2.o Sobre esta cuenta girará el cónsul, en su carácter de tal; pero se estipulará como condición esencial que la Legación acreditada en el país, o eventualmente la Tesorería Fiscal de Chile en Londres, tendrán derecho de acceso a
la cuenta y podrá
quier momento
copia de ella, y
los cheques o
especie, pagad
y de la corresp
con el cónsul.
'La expresada
Tesorería en L
facultad de
rio por el impo
cuenta arroje a
lado.
Art. 3.o Al
ta, el Banco
ta, en duplicad
ta en las cond
los párrafos an
los ejemplares
Tesorería de Ch
ra ser anotados
archivo.
Art. 4.o Sob
el cónsul el p
mes, por el i
las operaciones
para hacer s
rería Fiscal de
y a más tardar
enviará a dicha
to de la cuenta
Banco, en que
tal de los depó
los giros hecho
Estos extracto
determinar
remesas y de
ración, cuando
quiden las cuen
cónsul.
Art. 5.o Los
ejercicio de su
derán inmedia
cer las cuenta
Bancos, en la
puladas en los
3.o de este dec
Art. 6.o Los
cuentas deveng
Fisco.

HA RENUNCIADO EL PRESIDENTE DE LA COMISION CENTRAL DE SOCORROS, DON ISMAEL TOCORNAL

MOTIVA ESTA ACTITUD LA ACOGIDA DADA POR CIERTA PRENSA A LOS ATAQUES CONTRA LA LABOR DEL PRESIDENTE DE LA COMISION CENTRAL

Por solidaridad renuncian, también, los otros miembros de la Comisión

EL ACTA OFICIAL DE LA REUNION DE AYER

Ayer celebró sesión esta comisión presidida por don Ismael Tocornal y con asistencia del señor Obispo don Rafael Edwards, señores Aguirre Cerda, Ureta, Oyarzún, Amunátegui, Illanes, Muñoz Rodríguez, Correa R. y Sierra y el tesorero señor Domingo Tocornal.

El señor presidente manifestó que creía conveniente hacer una exposición de la labor de la comisión y dió lectura al siguiente documento que se acordó publicar:

"La Comisión Central de Socorros nombrada por el Gobierno con ocasión del terremoto de 10 de Noviembre de 1922, y que ha percibido los fondos recolectados en el país y en el extranjero para auxiliar a los damnificados por la catástrofe, cree de su deber hacer una breve exposición del rol que hasta la fecha le ha cabido desempeñar en cumplimiento de la misión que le fué confiada.

El primer acto de la Comisión Central fué enviar víveres a las regiones devastadas, medida que suspendió al ver que esta necesidad era satisfecha por otras entidades, en forma que se llenaban las exigencias más urgentes de aquellos pueblos. Además, socorrió a varias instituciones de beneficencia y ha repartido diferentes auxilios, como consta de la siguiente cuenta de entradas y gastos de la tesorería de la comisión.

Erogaciones depositadas en el Banco Español de Chile desde el día 14 de Nbre. de 1922 hasta el 6 de Abril de 1923.	$ 2.097,344.70
Erogaciones depositadas en el Banco de Chile desde el día 15 de Nbre. de 1922 hasta el 23 de Marzo de 1923	1.588,575.39
Total	$ 3.685,920.09
De este total de $ 3.685.920.09 corresponde a erogaciones propiamente la suma de	3.673,572.44
Y a intereses ganados en las dos instituciones que han recibido los depósitos la suma de	12,347.65
	3.685,920.09
Giros hechos contra el Banco Español de Chile durante el mismo período	469,422.82
Giros hechos contra el Banco de Chile	218,000.00
Total de giros	687,422.82
Total de lo depositado	3.685,920.09
Total de lo girado	687.422.82
Saldo disponible en la fecha	2.998,497.27

El total de lo girado, que suma $ 687.422.82, se descompone en los siguientes grupos de inversiones de una misma índole:

Mercaderías compradas, maderas, alambres, víveres, etc.	$ 244,691.92
Auxilios en dinero	414,570.—
Sueldos	2,750.—
Gastos generales	7,793.—
Devolución a la Junta de Beneficencia por su parte en las carreras	16,347.90
Devolución al Banco Español de un abono hecho por error	1,270.—
	$ 687,422.82

A la cantidad disponible que existe actualmente en poder de la Comisión, o sea, a la suma de dos millones novecientos noventa y ocho mil setecientos noventa y siete pesos veintisiete centavos, hay que agregar el abono de los intereses convenidos con los jefes de las instituciones de crédito en donde se encuentran depositados los fondos, los cuales se liquidan a fin de cada semestre y que representan hoy día con el saldo a favor existente al interés del seis por ciento anual un producido de $ 500 diarios más o menos.

La misión principal de la Comisión se concretaba a recibir las erogaciones y a atender las necesidades del primer momento, administrando con la mayor cautela los fondos que quedaban encargados a su guarda, en espera de los acuerdos del Gobierno y del Congreso sobre la inversión que a estos se debía dar.

Entretanto, y en vista de las peticiones insistentes que de los diferentes comitées locales se recibían, en el sentido de que se les remitieran pronto elementos para iniciar una reconstrucción siquiera provisional los señores Tocornal, presidente de la Comisión, y Muñoz Rodríguez y Sierra, miembros de ella, creyeron necesario hacer una inspección personal de aquellos lugares, y, en efecto, realizaron al norte un viaje que duró una semana y el cual les permitió formarse conciencia cabal de las necesidades más premiosas e indispensables de satisfacer.

En atención al estado de desamparo en que se hallaban esas poblaciones y que había causado la más penosa impresión a la Comisión visitante, se convino en el envío inmediato de grandes cantidades de maderas y demás materiales de construcción, a fin de dar albergue a tanta gente que se hallaba expuesta a sufrir las calamidades propias de la estación del invierno, que se aproximaba. Ha llegado a la zona afectada por el terremoto la madera proveniente de la primera adquisición, cuyo valor es de doscientos mil pesos más o menos; en los primeros días del mes de Mayo deben estar en los puertos de Huasco, Caldera y Chañaral la madera y demás materiales de construcción que se acaban de adquirir por valor de más o menos ochocientos mil pesos; y la Comisión se propone seguir remitiendo maderas, etc., en la proporción que los elementos de trasporte lo permitan.

Para la utilización de estos materiales de construcción, se ha clasificado a los damnificados en tres categorías, a saber: los que carecen de todo recurso para adquirir materiales y para edificar, y a los cuales se les debe suministrar todo gratuitamente; segundo, los que se hallan en condiciones de pagar el cincuenta por ciento del costo de las obras; y tercero, los que pueden acogerse al proyecto Lyon u otro en cuya virtud se les suministren fondos a bajo interés y con plazos convenientes.

Para llegar a estas conclusiones la Comisión ha partido de los cálculos hechos por los Comitées Locales; cálculos, sin duda, susceptibles de pequeñas correcciones; pero que en todo caso permitirán atender con la suma anotada a la obra de que se trata, haciendo algunas economías donde ello fuere posible.

La Comisión Central estima que si, además de los fondos erogados se pudiera contar con una suma de tres y medio a cuatro millones de pesos se podría satisfacer las necesidades que afectan a las dos primeras categorías. Para los damnificados de la tercera categoría se dictaría una ley cuya base de discusión podría ser el proyecto del senador señor Lyon u otro.

El Gobierno tiene nombrados comitées locales que tienen a su cargo la distribución de los materiales de reconstrucción y a la vez han repartido recursos a los damnificados; y la responsabilidad de la Comisión Central no va más allá de entregar a aquellos comitées, en debida forma, los materiales que adquiera y los recursos necesarios para auxiliar la construcción.

Las quejas justas o sin fundamento que se formulen no pueden, pues, afectar a la Comisión Central, que ha llenado su cometido con la mayor actividad y celo que le ha sido posible."

—El señor Tocornal manifestó en seguida que por las razones que iba a exponer no le era posible continuar en los cargos de presidente y miembro de la comisión, y que al efecto tenía redactada su renuncia la cual presentaría mañana al señor Ministro del Interior.

Mientras los ataques que se dirigían a la Comisión y especialmente a su presidente — dijo el señor Tocornal— eran hechos por personas irresponsables y detsituídas de todo prestigio, creí que bastaba el desprecio, como única respuesta. Más al ver que parte de la prensa sèria ha dado hospitalidad a artículos en que se hacen imputaciones malévolas, mi dignidad me aconseja no seguir un momento más en un cargo que a la vez que es do honor y de responsabilidad lo es también de sacrificio.

Los miembros de la Comisión que se hallaban presentes declararon unánimemente que se hacían en absoluto solidarios de la renuncia del señor Tocornal, de cuya acción habían participado en todo momento, y que resignarían también sus cargos y encomendaron al señor Muñoz Rodríguez la redacción de la renuncia colectiva.

En seguida la Comisión designó por unanimidad al señor Carlos Van Buren para que la represente en el norte, como delegado, debiendo los comitées locales, en lo que concierne a sus relaciones con la Comisión Central, obrar de acuerdo con el señor Van Buren.

A continuación, la Comisión se pronunció sobre varias solicitudes de socorro y tomó nota de las siguientes erogaciones:

Colaboradores de "Peneca", 50 pesos; Sociedad de Artesanos La Unión, $ 900; Escuelas Dominicales de la Iglesia Brasileña £ 16-5-6.

LAS CONDECORACIONES "AL MERITO"

El Ministro de Italia, señor Villegas, observa al Ministerio de Guerra la manera cómo se conceden actualmente estas condecoraciones

Recientemente nuestro Ministro en Italia, señor Enrique Villegas, ha dirigido una comunicación al Ministerio de la Guerra, haciendo diversas observaciones con respecto a la entrega de las medallas "Al Mérito" a los oficiales del Ejército italiano.

En su comunicación, el señor Villegas se extraña de la forma en que actualmente se hace entrega de estas condecoraciones, como asimismo del sistema por el cual se rige la propuesta que para la concesión de ellas existe hoy día.

Actualmente, el jefe de la Misión Militar de Chile en Europa, es el que propone al Ministerio de la Guerra a los oficiales, a los que se debe conceder la condecoración y para esto no se consulta la opinión del Ministro de Chile; queda entendido que en este caso nos referimos a los oficiales italianos.

En su informe, el señor Villegas dice que no es conveniente que este sistema siga subsistiendo, ya que en todas partes del mundo, cuando se trata de conceder una condecoración, se consulta primeramente al Ministro respectivo para que éste sea el proponente ante su Gobierno. Más adelante, el señor Villegas dice que no es posible que él, en su cargo de Ministro, se esté imponiendo de la concesión de condecoraciones, por las publicaciones que salen en el boletín oficial del Ministerio de la Guerra, como sucede hoy día.

Finalmente, el Ministro hace saber al Ministro de la Guerra que hace poco tiempo se acercaron a la Legación algunos oficiales italianos, a los cuales el jefe de la Misión Militar de Chile, coronel señor Navarrete, les había comunicado que se les había concedido la indicada condecoración, a preguntar por las condecoraciones ya que ellos no las habían recibido.

En la Legación sólo se les pudo contestar que no había ningún dato sobre el particular.

El señor Villegas termina diciendo que le parece que este sistema no puede continuar en esta forma y que por lo tanto solicita del Ministro de la Guerra que establezca la concesión de medallas y condecoraciones a los oficiales de los ejércitos extranjeros en la forma solicitada, es decir, que se consulta al Ministro respectivo para que éste sea el que proponga al Gobierno la otorgación de ellas.

LA NUEVA MESA DIRECT DE LA FED

SPORTIVA NACIONAL DE CH

LA SESION DE AYER DEL DIRECTORIO COLECTIVIDAD

UN INCIDENTE PERSONAL

En la tarde de ayer se reunió el directorio de la Federación Sportiva Nacional de Chile, presidido por el señor Carlos Autmann, con asistencia de los directores señores: Carlos Fanta, Luis Pezoa, Arturo Besoaín, Alfredo Betteley, Carlos Valdivieso, Manuel Pino, Gabriel Leiva, Severo Rojas, Alejandro Blanco Garcés, Rosalindo Gómez, Ithel Stewart, Ventura Debbezzi, Antonio Ibar y Carlos Acuña.

Se aprobaron las actas pendientes, estableciéndose que el señor Carlos Valdivieso había sido designado pro-secretario de la corporación.

A continuación se promovió un largo incidente relacionado con la publicación aparecido en algunos diarios de la localidad y firmada por el director señor Valdivieso.

El tesorero, con los documentos a la vista, desvirtuó los cargos que se le formulan, por estimar, que está en su deber al defender la legalidad de la última asamblea general, a los delegados que concurrieron a dicha asamblea y a los propios directores que en ella fueron elegidos, por cuanto al aseverarse que la mayoría de esos delegados no habían pagado sus cuotas, se deja subentender que los directores han sido indebidamente elegidos y que los señores delegados intervinieron en la asamblea a sabiendas de que obraban en contra de los reglamentos. El tesorero señala los nombres de cada una de las personas que le abonaron las cuotas respectivas antes de la sesión de directorio en que se especificó a las colectividades que tendrían derecho para hacerse representar en la asamblea general del Domingo 8.

El señor Valdieso mantuvo su tesis de que la mayoría de las cuotas que aparecen pagadas en el balance de tesorería no son efectivas.

El directorio, para dar término al incidente, nombró por unanimidad, una comisión, para que investigue los hechos e informe en la próxima sesión.

A propuesta del propio señor Valdivieso, esta comisión quedó compuesta de los señores Silvestre Urízar, Ithel Stewart y Arturo Besoaín Robles.

LA NUEVA MESA DIRECTIVA

A continuación se entró a nombrar la nueva mesa direrectiva de la Federación, la que quedó formada en la siguiente forma:

Presidente, señor Jorge Matte Gormaz.

Primer vice-presidente, señor Carlos Antmann.

Segundo
Alfredo W. Be
Tesorero,
Secretario,
Pro-secretario
ña.

Por lo avan
elección de do
con el nombra
siones interna
sión próxima.

INCIDENTE

Como conse
mación publica
señor Valdivieso
un incidente
mencionado
Carlos Fanta.

A este respe
te cambio de

"Señores Ale
cés y Silvestre
te. — Mis estim

En "El Mer
Ilustrado" de
blicación firma
los Valdivieso
siva para mi
sólida reputa

Les estimaría
van pedir amp
alludido señor,
consiguiente
mas.

Saluda aten
(Firmado). —

"Señor Carlo
te. — Estimad

En cumplim
misión que por
comendara,
ñor Carlos Val
sirviera expli
que contra
prensa, de ho
tuación como
ración Sportiva
do su reputac
bien, a lo que
nos respondi
a la administr
de la Federac
con ello me
personal ni s
merciante.

En vista de
ron llevados a
rectorio, de la
corporación
a una comisi
plios poderes
derechos a
nes o repar
que se refiere
dar sujetos a
cionado trib

Saludan aten
(Firmados). —
—Silvestre Urí

VIDA ESTUDIANTIL

CENTRO DE DERECHO DE LA UNIVERSIDAD DE CHILE

Se cita a asamblea general de socios para hoy, a las 6 y media P. M., en el local de la Federación Nacional de Estudiantes para elegir presidente.—El Secretario.

LIGA ESTUDIANTIL CONTRA EL ALCOHOLISMO.— Cítase a sesión a todos los socios para el Sábado 14, a las 6 P. M., en el Club de Estudiantes, Agustinas 632.

Tabla: Elección de la Mesa Directiva.

Se encarece la asistencia.

CENTRO DE ESTUDIANTES DE DERECHO DE LA U. DE CH.— Se cita para hoy, a las 6 P. M., en Santo Domingo 1226, a los siguientes compañeros:

Enrique Matta, Jorge Wilson, Diego Guzmán, Jorge Giles, Armando Véliz, Héctor Muñoz A., Armando Alvarez, Raúl Boza, René Bascuñán, Osvaldo Sagües, José M. Santibáñez, Daniel Galdámez, Luis Arís, Ismael Ibarra, Santiago Wilson y Manuel Lermanda.

La asamblea general tendrá lugar el Sábado 14 del presente, a las 6 P. M., en la Universidad de Chile.

Tabla: Unificación del Centro.

CENTRO DE ALUMNOS Y EX-ALUMNOS DEL LICEO VALENTIN LETELIER. — Cítase a sesión de Directorio para hoy, a las 3 P. M., en el Liceo.

Junta de Beneficencia Escolar

EL DIRECTORIO AUTORIZA LA INVERSION DE $ 10,000 EN ABRIGO Y CALZADO PARA LOS ESCOLARES POBRES

Esta institución celebró su primera sesión de directorio ayer a las 6.30 de la tarde. Presidió el señor don Augusto Vicuña Subercaseaux y asistieron la señora presidenta de la Comisión de Colonias, la prosecretaria, señora Sara H. de Sota, el doctor don Luis Avalos y el tesorero, don Domingo Santa María.

Leída y aprobada el acta de la sesión anterior, fueron presentados como socios la señora María Valdés de Prado, señores don Jorge Matte G. y Francisco Pinto, por la señora presidenta de la Comisión de Colonias; los señores don Augusto Falco, el doctor don Eugenio Cienfuego, don Abraham Poblete A., don Manuel Rojo, señoras Raquel Mora de R. y Marta Salas de L. y señorita Rosa Figueroa, por la prosecretaria, las señoritas Mercedes Mena M. y señora Huri de Canevaro, Mercedes de Cerda, Juana M. de Aliaga, presentadas por la señorita Laura Durán B., directora de la Escuela Núm. 163.

Se leyó la memoria de la Comisión de Colonias Escolares de las recién pasadas vacaciones, dando cuenta de haber atendido 292 colonas, incluso el personal con un presupuesto de $ 12,000.

El señor presidente dió cuenta: 1.o de haber autorizado ya el pago de cuatro máquinas Singer y del paño necesario para 400 abrigos que la sección Ropero Escolar haría confeccionar oportunamente, quedando la suma de $ 4,000 para calzado que debe distribuirse entre las escuelas asociadas.

2.o La señorita Regina González, Directora de la Escuela Núm. 37, solicita la vajilla de comedor y cocina necesarias para establecer la cantina escolar en su establecimiento.

3.o De haber recibido en tesorería las siguientes sumas: $ 100 obsequio de la señora Lucía Subercaseaux de Vicuña; $ 50 obsequio a la Colonia Escolar en Viña; $ 30 a la de Peñaflor, por la señora Camila Carvajal de Briones L.; $ 1,117 entrada del baile del Centro Español; $ 357.30 entrada de una rifa de cestería realizada en la Colonia de Peñaflor; $ 186.40, producto de una fiesta organizada por la Directora de la Colonia de Peñaflor; $ 158 recibidos por contribución de algunas colonias para atender a sus gastos de alimentación.

Se tomaron los siguientes acuerdos:

1.o Enviar una nota de condolencia a la familia del señor Visitador, don Carlos Gac.

2.o Enviar asimismo una nota de agradecimiento a las comisiones de las colonias de Viña, Apoquindo, Quilpué y Peñaflor.

3.o Escribir a las autoridades escolares, imponiéndolas del interesante trabajo realizado por las señoritas profesoras que atendieron las colonias antes mencionadas, solicitándoles que se tome en cuenta su generosa actividad como un mérito para su hoja de servicio.

4.o Solicitar de la Comisión de Colonias Escolares ponga toda su actividad en conseguir el mejor éxito en la rifa de libras esterlinas que debe realizarse el 30 del presente y que el Directorio propiciará con todo interés en estos días.

Comité contra el alza de las tarifas tranviarias y pro nacionalización de la industria eléctrica

Se cita a todos los señores delegados a la sesión de mañana 13 del presente, a las 9 y media P. M. en el local, de costumbre, Rosas N.o 1049. Se encarece la asistencia por haber asuntos de vital importancia que tratar, relacionado con la buena marcha de este Comité.

Se tratará en esta sesión el reglamento interno que quedó pendiente en la sesión pasada.

LAS LISTAS DE ABOGA PARA PROVEER LOS

E MINISTRO DE LA CORTE SUPREMA Y DE LA SERENA, QUEDARON FORMA

En el día de ayer se formaron las listas para proveer los cargos de Ministros de las Cortes Suprema de Santiago y de Apelaciones de La Serena.

Damos a continuación los nombres de los candidatos:

Para la Suprema:

Astorquiza don José
Cortés don Manuel
Cruz don Luis David
Figueroa don Javier Angel
Maldonado don Abel
Mackay don Guillermo
Quirell don Marco A.
Sepúlveda
Smith d
Vargas
Para la Cor

La Serena:
Astorga
Campos
León
Larenas
Lois do
Ríos
Rivas
Rondan
Santa Cr
Vallejos

A LABOR DEL NUEVO ALCALDE SR. UGARTE

N LA MAÑANA DE AYER CONTINUA IMPONIENDOSE PERSONALMENTE DE LA FORMA COMO SE HACEN LOS DIVERSOS SERVICIOS MUNICIPALES

banquete que se ofrecerá al nuevo Alcalde. — Felicitaciones recibidas por el señor Ugarte

En la mañana de ayer el nuevo mer Alcalde, señor Rogelio arte, acompañado de varios jemunicipales, continuó impondose de la forma cómo funcio- los diversos servicios que es- bajo la vigilancia y control de corporación.

En efecto, después de recorrer unas comunas, se trasladó a su pacho, en donde continuó dantérmino al programa que se arrollará en el Teatro Munici- durante la velada que se ofre- á a los Delegados a la V Conencia.

simismo, dió también término programa que desarrollará el ximo Domingo, con motivo de inauguración del monumento a ciudad de Buenos Aires.

ste monumento, como se sa- será inaugurado en el Cerro ta Lucía.

ntre los números del programa feccionado para esta fiesta, figuun Garden Party que será ofre- a los Delegados, por la Mupalidad de Santiago.

LUDOS Y FELICITACIONES AL ALCALDE

urante el día de ayer, el se- Ugarte ha continuado recibiennumerosos saludos y felicitacio- de parte de distinguidas persoidades, con motivo de su elec- como Primer Alcalde de Santo.

simismo han pasado personalnte a su despacho varios dirites de los diversos partidos mintes en nuestra política.

BANQUETE EN EL CLUB DE LA UNION

l Domingo próximo, a medio- se llevará a efecto en uno de salones del Club de la Unión, gran banquete que le ofrecerán miembros de esta institución.

LA ELECCION DE ALCALDE Y LA FEDERACION NACIONAL DE ESTUDIANTES

Con motivo de la elección del Primer Alcalde de Santiago, entre el Presidente de la Federación Nacional de Estudiantes y el señor Rogelio Ugarte, se han cambiado las siguientes comunicaciones:

"Santiago, 10 de Abril de 1923. —Señor Rogelio Ugarte.—Distinguido amigo: Creo interpretar un sentido anhelo de la juventud estudiosa que forma la Federación Nacional de Estudiantes y muy especialmente de los miembros del directorio de esta institución, al enviarle nuestra cariñosa y entusiasta felicitación por la merecida muestra de confianza de que usted ha sido objeto en el seno de la Ilustre Municipalidad.

No se trata en este caso de una simple manifestación de cortesía para el hombre a quien tantas delicadezas debe la Federación, sino que es esto una simple y sincera exteriorización de nuestra profunda complacencia al ver subir al sillón alcaldicio al laborioso e inteligente ciudadano para quien todos los órganos de la prensa de la capital, sin excepción alguna, tienen hoy día expresiones tan elogiosas como justas.

La juventud admira y aplaude al hombre de acción que dejando a un lado la inútil cuanto perniciosa palabrería logró obtener en un período anterior, y desde el mismo puesto que hoy va a ocupar, la gratitud de sus conciudadanos que tuvo espontánea cristalización en el espléndido obsequio que se le hizo por pública suscrición.

Reciba, pues, el nuevo Alcalde, los parabienes y la simpatía de los estudiantes universitarios, quienes le ofrecen desde luego su más entusiasta cooperación. — (Firmado).—**Dr. Eduardo Bunster Montero**, presidente de la Federación Nacional de Estudiantes."

"Santiago, 11 de Abril de 1923. —Señor don Eduardo Bunster, presidente de la Federación Nacional de Estudiantes. — Presente.—Mi estimado amigo:

Con íntima satisfacción acuso recibo de la nota que, a nombre de la Federación Nacional de Estudiantes de que es usted digno presidente, ha tenido la gentileza de dirigirme, para expresarme las felicitaciones de la juventud estudiosa, con motivo de habérseme designado para ocupar el cargo de Primer Alcalde de Santiago.

Los benévolos conceptos con que a mi persona se refiere, los buenos deseos que me manifiesta respecto a la actuación que habré de llevar a cabo en mi administración y la cooperación valiosa que me ofrece, vienen a confirmarme una vez más el espíritu generoso, entusiasta y patriótico que siempre alienta a la juventud de mi patria cuando se trata de contribuir a la realización de un proyecto o anhelo de bien público.

Será la felicitación que me dirige esa Federación la voz de aliento que más fuerzas me dé para propender a llevar a cabo el programa de trabajo que me he trazado a fin de labrar el progreso de nuestra capital; ninguna como ella ha llegado a proporcionarme tan íntima y plena satisfacción. Reciba, pues, por ella mis más sentidos agradecimientos, que le ruego haga presente a la noble juventud que tan acertadamente representa.

Hago votos por la buena ventura de esa institución y me pongo a sus órdenes muy Atte.—**Rogelio Ugarte.**"

OSCAS QUE SE DESARROLLAN EN LA PIEL HUMANA

O SOBRE EL CURIOSO CASO QUE SE HA PRESENTADO EN LA CAPITAL

estudios practicados por el doctor Morales Villablanca

ace más o menos un mes, se licó en este mismo diario la cia de que el doctor Morales ablanca estudiaba un curioso clínico.

e trata de un hecho extraordiio: una mujer llegada de Valaíso venía a Santiago a ponern curación de una afección cua, según se creyó al principio. ado el tratamiento, el doctor la atendió pudo darse cuenta que en la piel de la citada muse alojaban algunas larvas que iendo, el proceso natural de evolución, se convertían después en unas curiosas moscas de color azul y cabeza roja.

El médico señor Morales ha continuado el estudio del fenómeno, llamando en su ayuda al naturalista señor Pórter, lográndose clasificar al díptero.

SE PRODUCEN OTROS CASOS

Según se nos ha informado, parece que se han presentado algunos nuevos casos de esta curiosa enfermedad.

PROSIGUEN LOS ESTUDIOS

El doctor señor Morales ha continuado el estudio del caso haciendo crianzas de moscas azules.

Necesitamos

diez buenos carpinteros carroceros.

Garage "Ford"

SAN MIGUEL 142

Ab.—15

L. CH.

JABON de AFRECHO

Legítimo, Lo mejor y más barato para el baño y tocador.

A-13

FERROCARRIL DE SANTIAGO A VALPARAISO POR CASABLANCA

Se eleva a la Dirección de Obras Públicas el informe sobre esta vía en proyecto

Los ingenieros señores Carlos Hermann y Filidor Fernández, Inspectores de la Dirección de Obras Públicas, han elevado un informe sobre la construcción del ferrocarril de Santiago a Valparaíso por Casablanca.

El trazado de este ferrocarril parte de la Estación de Maipú, en el ferrocarril de Santiago a San Antonio, empalmando con la línea del actual ferrocarril a Valparaíso en la Estación del Salto. Se consultan tres grandes túneles y 17 menores; 7 puentes.

El presupuesto sólo por el movimiento de tierra para la construcción de esta vía férrea suma 11.000,000 de pesos.

Nombramientos judiciales

En el día de ayer se firmaron los siguientes nombramientos judiciales:

Juez del Tercer Juzgado del Crimen de Valparaíso, al señor Ramón Caviedes, que desempeñaba el cargo de secretario del Primer Juzgado en Caupolicán.

Y juez suplente de Coquimbo al señor Luis A. Barrera.

Un nuevo Diccionario Geográfico de Chile

La Sociedad Chilena de Historia y Geografía se ha dirigido al Supremo Gobierno haciéndole ver la conveniencia de que se consulten fondos para costear la impresión del Diccionario Geográfico de Chile, de que es autor el señor Luis Risopatrón.

En comunicación de época reciente, le manifiesta que dicho señor, después de una rebusca sistemática y original de cuanta obra geográfica nacional y extranjera se encuentra a mano, ha reunido un valiosísimo material, que le ha servido para la descripción de unos 25,000 lugares, ciudades, ríos, montes, lagos, etc., del territorio chileno, en la forma de un diccionario, de fácil consulta.

Los señores Montessus de Ballore, Walter Knoche y Enrique Matta Vial, han informado a la Junta de Administración de aquella Sociedad, que la obra está formada por datos positivos y precisos tomados y expuestos con toda honradez, constituyendo un esfuerzo inestimable de vulgarización geográfica, que podrá servir de libro de consulta a todas las personas ilustradas y a todas las reparticiones de la Administración Pública, sirviendo de elemento de propaganda en el extranjero.

LA IMPLANTACION DE LOS TAXIMETROS EN LOS AUTOMOVILES

Importante reunión que se celebra esta tarde en la Alcaldía

El 1.er Alcalde señor Ugarte, ha citado para esta tarde a las 3, a una importante reunión en la Municipalidad, con el objeto de tratar sobre la implantación del uso de los taxímetros en los automóviles, sistema que ha sido aprobado durante la administración interina del 3.er Alcalde, don Pedro León Ugalde.

A esta sesión, han sido invitados especialmente el jefe de la Oficina del Tránsito, y numerosos dirigentes del gremio de chauffeurs.

En esta reunión se tratará sobre la mejor forma de implantar este nuevo servicio.

Niño perdido

El Domingo pasado el chico Miguel Valenzuela Cervera, que vivía en casa de la señora Irene Martínez se extravió sin saberse hasta la fecha su paradero. Tiene 10 años de edad, viste pantalón kaki, anda descalzo, sin blusa.

Se ruega a la persona que lo vea dar datos a calle López N.o 374.

2 AGENTES

para la venta de cigarros puros en Santiago, se necesitan con buenas referencias y garantía.

Dirigirse en:

BANDERA 100

12-A

Ejército y Armada

MAÑANA SE DIRIGIRA A VALPARAISO EL MINISTRO DE MARINA

EL VIAJE DE INSTRUCCION DE LOS GUARDIAMARINAS

El Ministro agradece la corona que los delegados militares del Brasil colocaron en el monumento de Maipú

La colocación del monumento "A la ciudad de Buenos Aires" se efectuará el próximo Domingo

SE SUSPENDE LA MANIFESTACION AL GENERAL BRIEBA

Agradecimientos a la delegación militar del Brasil

El Ministerio de la Guerra ha enviado una atenta nota a la delegación militar brasileña a la V Conferencia Panamericana, por la corona que colocó en el monumento de Maipú.

DIRECTOR DE LA SANIDAD NAVAL.—Ha iniciado su expediente de retiro de la Armada el Director de Sanidad Naval, cirujano contralmirante señor Alberto Adriazola.

En su reemplazo se designará al cirujano señor Manuel Valenzuela.

GRUPO ESCALA.—El comandante Viaux pasará a hacerse cargo de la jefatura del Grupo Escala.

El monumento a la ciudad de Buenos Aires

A la ceremonia de la colocación en el Cerro de San Cristóbal del monumento a la ciudad de Buenos Aires, que estaba en Alameda de las Delicias, concurrirán algunas bandas del Ejército.

Esta ceremonia se efectuará el próximo Domingo, a las 4 de la tarde.

ESCUELA DE CABALLERIA.—Se dispuso que 21 oficiales ingresen al curso de equitación de la Escuela de Caballería.

MINISTERIO DE GUERRA.—Oficiales superiores del Ministerio de la Guerra se nombraron a los señores Juan Rojas, Ignacio Benítez, Antonio Libelino, J. Herrera y Osvaldo Zaguez.

ESCUELA DE SUBOFICIALES.—Se nombró maestro 2.o de armas de esta Escuela al señor Hilario Manuzzi.

ASPIRANTES DESTINADOS AL REGIMIENTO CAZADORES. — Se avisa a los aspirantes a oficiales de reserva destinados al Regimiento sente, a las 9 A. M., deben recosente, a las 9 A. M., dejen recojerse a este cuartel.

FONDOS PARA ALIMENTACION DE GANADO Y VIVERES—Se destinó la suma de 300,000 pesos para atender a la alimentación del ganado y adquisición de víveres para la 11 División.

REGIMIENTO MAIPO. — El mayor Pablo Cabezón, destinado al Regimiento Maipo se presentó ayer a la superioridad militar.

El Ministro de Marina

Mañana el Ministro de Marina, señor Jorge Andrés Guerra, se dirigirá a Valparaíso a fin de visitar la base naval y de hidroavión de Quinteros. Lo acompañará en esta visita el subsecretario del departamento señor Pedro Cifuentes.

La "Baquedano"

El Ministerio de Marina ha dispuesto que la "Baquedano", quede en desarme y fuera del servicio activo, desde el 1.o de Abril próximo hasta nueva orden.

El viaje de los guardiamarinas

Se ha dispuesto que el "Blanco Encalada", quede armado y en servicio el 15 del mes en curso.

Como lo hemos informado, en esta nave, los guardiamarinas salidos últimamente de la Escuela Naval, harán el viaje de estudio por las costas de Chile.

Manifestación al General Brieba

El secretario del Club Militar nos pide avisar a los numerosos oficiales que se habían adherido a la manifestación que se ofrecería al señor General Brieba por su acertada actuación en la presidencia del Club, que ella ha debido suspenderse a causa de la reiterada petición del mismo señor General en tal sentido.

Manifestación a un ex-suboficial

El Sábado pasado, el personal de suboficiales del Batallón de Construcción del Regimiento de Ferrocarriles despidió con una sencilla comida, en una quinta de San Bernardo, al ex-sargento 1.o señor Emilio Solovera Vargas, y que hasta la fecha era el contratista de la Pulpería de Tropa de dicho Batallón, con motivo de su partida de la unidad por haber terminado su contrato.

La manifestación fué ofrecida por el vice 1.o Manuel Contreras el que hizo resaltar las bellas cualidades que adornan al festejado y la estrecha camaradería que supo siempre mantener con sus compañeros durante los 12 años que sirvió en el Batallón mencionado; en seguida el sargento 2.o Ricardo Pérez leyó un discurso festivo que produjo gran hilaridad en los concurrentes; el sargento 1.o Eliecer Gatica abundaron, también, en conceptos elogiosos para el señor Solovera.

Una orquesta amenizó la comida y el señor Pedro Grau cantó algunas escogidas piezas de su repertorio.

Entre los asistentes descollaba el capitán señor Dagoberto Godoy el que fué invitado especialmente por los suboficiales festejantes.

ASOCIACION SPORTIVA MILITAR.—Sub-Asociación de Tiro.—Se suspendió la reunión que debía efectuarse hoy Jueves en el Regimiento Cazadores en vista de que sólo contestaron tres unidades: Regimientos Cazadores y Maturana y la Escuela de Sub-Oficiales, de las dieciocho invitaciones que se dirigió a los señores presidentes de los clubs deportivos de las distintas reparticiones militares.

Misión Militar en Europa

Se nos informa que dentro de poco regresará al país el jefe de la misión militar en Europa, el General Navarrete.

Además se nos dice que habría acuerdo para designar en su lugar al General Cabrera.

A CAZADORES.—Se ha dispuesto que el oficial de Ejército, señor Hernán Fuenzalida pase al Regimiento Cazadores.

POLIGONO DE TIRO AL BLANCO.—Se ha dispuesto que dos oficiales del Buin y del Pudeto, atiendan al servicio de instrucción de tiro, los Domingos, en el Polígono de Tiro.

DESTINACIONES.—Se han decretado las siguientes destinaciones capitanes Jorge Videla al Chorrillos y Julio León, a la ayudantía de la Inspección de Ingenieros.

COMANDANTE DEL TREN.—Fué designado el mayor Grasett.

ESTRELLA DE ORO.—Se le concedió medalla de oro por 30 años de servicios activos en el Ejército al Intendente Militar señor Julio Hinojosa.

No sea Delgado; Aumente sus carnes; calme sus nervios y desarrolle su constitución

GANE DE TRES A OCHO KILOS DE PESO EN CORTAS SEMANAS

Si desea usted dejar de pertenecer al número de los flacos, aumentar sus carnes, calmar sus nervios y desarrollar su constitución, vaya a la botica y compre un frasco de CARNOL (pastillas) y empiece a tomar 4 al día, una después de cada comida. A las pocas semanas usted mismo se sorprenderá de los resultados, pues habrá ganado usted un peso por lo menos de tres kilos y continuando el tratamiento alcanzará usted su peso normal, en proporción a su estatura. Las personas delgadas casi inspiran lástima por su delgadez y se contagian y enferman con mayor facilidad que las gruesas y robustas; de ahí el deseo de toda persona delgada de engordar y fortalecerse. No basta aumentar la alimentación para conseguir el aumento de carnes, sino que es indispensable asimilar lo que se come. Es bien sabido que la mayoría de los delgados comen más que las personas gruesas; pero, sin provecho, porque su organismo no está en condición de asimilar los alimentos que recibe. CARNOL, una pastilla con cada comida, sirve de agente asimilativo y forma el lazo de unión entre el comer y el engordar. Hombres y mujeres delgados que toman CARNOL con cada comida, pronto empiezan a notar sus buenos resultados y a menudo aumentan de uno a dos kilos cada semana. Si desea ser usted uno de los hombres o mujeres, no pierda tiempo en tomar el CARNOL. Cómprelo en las farmacias. Depositarios; Daube y Cía., Santiago, Valparaíso, Concepción y Antofagasta.

FERROCARRILES DEL ESTADO

(N.o 23) PROLONGACION DEL TREN 29|30 HASTA MONTENEGRO

Desde el 15 de Abril inclusive, el tren 29|30, entre Alameda y Tiltil, prolonga su recorrido hasta Montenegro, sujeto al siguiente horario:

Tren N.o 29: Sale Montenegro 8.00; llega Alameda, 10.00.
Tren N.o 30: Sale Alameda 16.50; llega Montenegro 18.00.

EL JEFE DEL DEPARTAMENTO DE TRANSPORTES.

Se solicitan propuestas públicas por la obra de mano del refuerzo del puente Cachapoal.

Bases y antecedentes en la oficina del ingeniero del 2.o Distrito, de 3 a 4 P. M. (Estación Alameda).

Las propuestas se abrirán en la oficina del Administrador de la 2.a Zona, el día 25 de Abril, a las 4 P. M.

EL ADMINISTRADOR DE LA ZONA.

Ab.—11

Pídense propuestas públicas para la adquisición de los siguientes muebles:

1 Estante.
5 Mesitas para máquinas.
1 Archivador de 400 cajones con apretadores de fierro.
1 Archivador chico con apretadores de fierro.

Bases y antecedentes en la Sección Control de Entradas. Máquinas Hollerith, Departamento de Contabilidad. Bandera 575.

Las propuestas se abrirán el 14 del presente a las 10 A. M.

DEPARTAMENTO DE CONTABILIDAD.

Ab.—11

Nada hay que demuestre más claramente el gusto exquisito y la cultura de una dueña de casa, que su

PIEZA DE BAÑO

¿Reune la suya las exigencias de la vida moderna?

Si no fuera así, modernícela, enviando sin vacilar sus órdenes a nuestra Casa.

SANTIAGO WEBB & Co.

ESTADO 156 - 170

CASILLA 1767.— TELEFONO INGLES 3176 - 3177

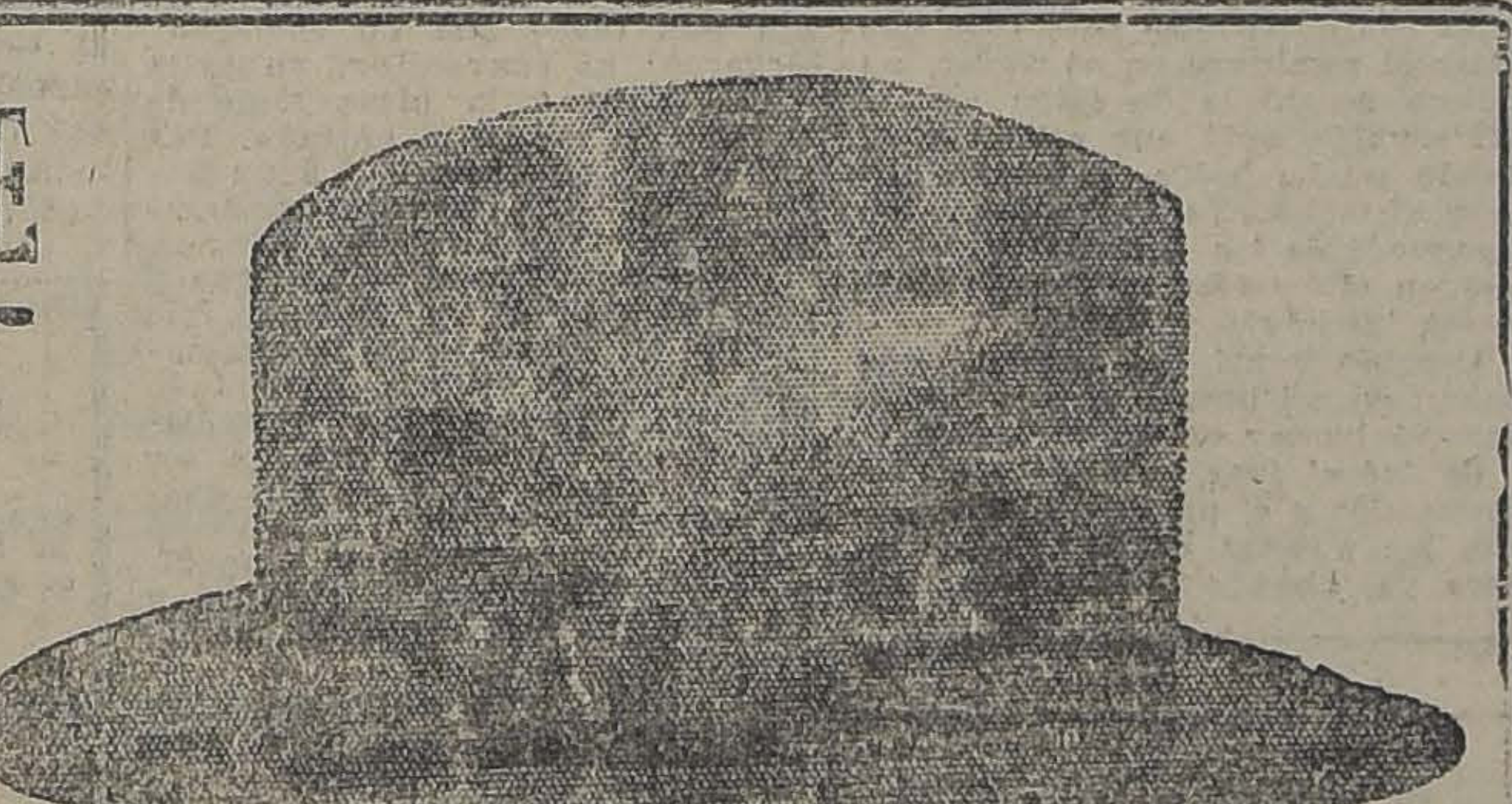

RECLAME

sólo por

$ 35.-

Ofrecemos un excelente sombrero de paño castor, forma calañés, de la antigua y renombrada Fábrica Italiana "MANTELLERO".

SOMBRERERIA "CAPELLARO" - Estado 230

(FRENTE A LA SALA IMPERIO)

Depositarios de las Fábricas Italianas de Sombreros — BORSALINO — BARBISIO — ALBERTINI — COOPERATIVA, etc., etc.

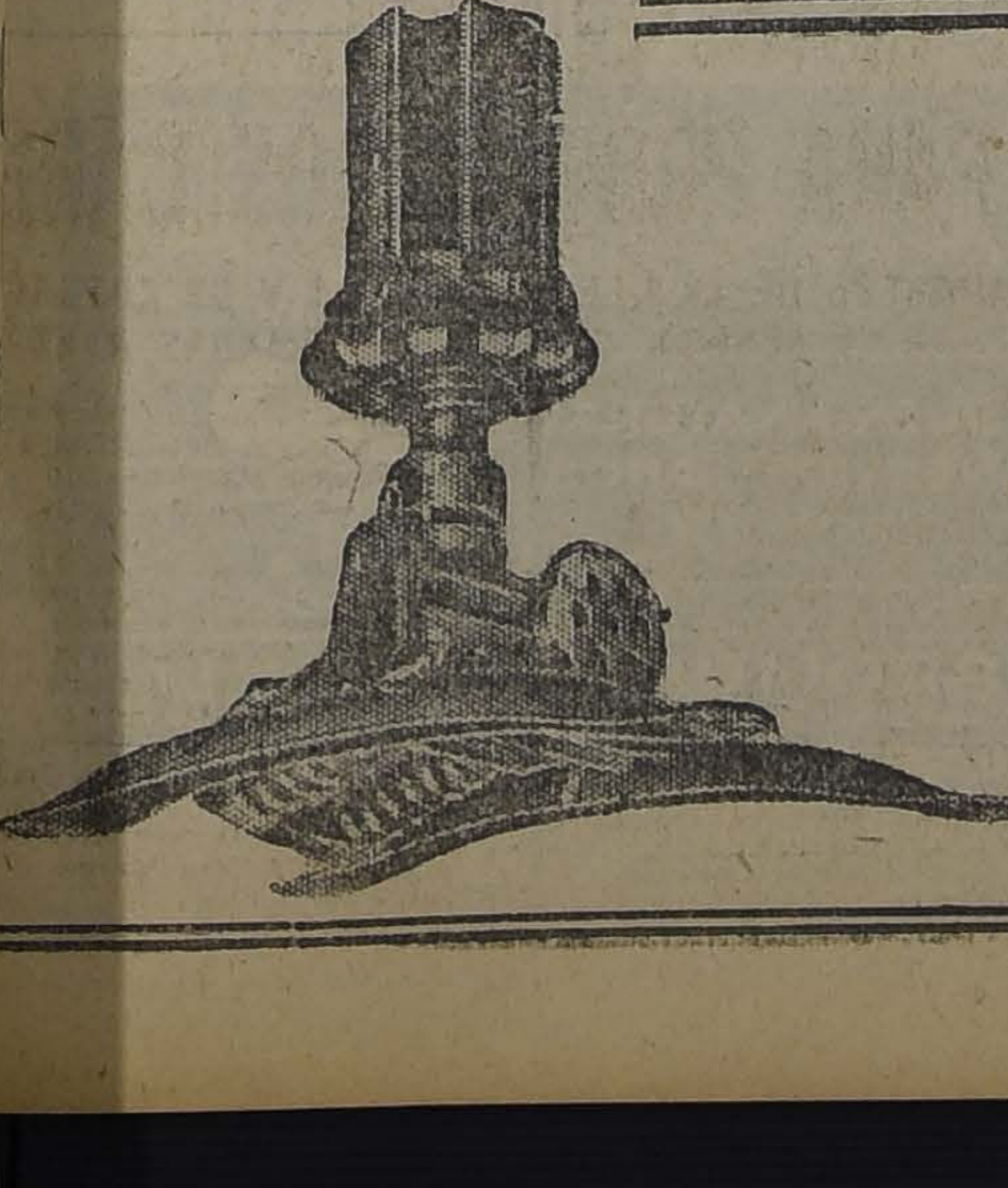

MUEBLISTAS!!

Tornillos para Sillón Americano

Ofrece a $ 36 c|u.

La Mercería Colón

ESTADO 202

Casilla 3484 Teléfono Inglés 3394

Río Molleda & Co.

ODEOLAS ODEON

INSTRUMENTO MUSICAL — FABRICACION ALEMANA

DISCOS

Es inútil contrarrestar el éxito de la Odeola Odeón, es la marca que domina y dominará.

La Sección Discos cuenta constantemente con grandes novedades en Operas, Operetas, Canciones, entre otros, los siguientes discos bailables:

TANGOS

Canto y Suspiro
Chiquita
El Choclo
Carne de Cabaret
Loca
El Beso
Alabama
Sufra
La mujer ideal
La copa del olvido

SHIMMYS

Susan (gran éxito)

Mistery (gran éxito)
Honolulu
Beautiful Ohio Blues
Dardanella
Muñequita Luchita
Sueño de la violeta
Las Campanas
Maya, Chong, etc.

ONE STEP

Swanee
Balesteros
Big-Ben
Steps
The Vamp

Yo te tengo que amar
Etc.

PASO DOBLE

Las Corsarias
Guerra
Córdoba
Adiós, Pilar, etc.

CANCIONES

Los ojos negros
Mister Whisky, cómica
La mujer del torero.

OIR ES COMPRARLOS.

LA CASA ABRE LAS DIAS SABADOS TODO EL DIA HASTA LAS 7 P. M.

AUGUSTO O. BOHME

HUERFANOS 710, AL LLEGAR A CLARAS. CASILLA 1163

Crónica Policial

COMO EXPLICA SUS FUGAS MISTERIOSAS UN DELINCUENTE QUE ANHELA REGENERARSE

A MANUEL QUIROZ SOLORZA NO LE FALTABAN OPORTUNOS MEDIOS PARA EVADIRSE CUANDO LO QUERIA

Un accidente mortal en la Comuna de Yungay

Es aprehendida una mujer a quien se acusa de ser la autora de un crimen en la calle de Olivares

Ayer se absuelve a una persona procesada por un cuasi homicidio

QUEDAN DETENIDOS EL ASALTADO Y LOS ASALTANTES DE LA AVENIDA CENTENARIO

Se encuentran osamentas humanas en los terrenos del Stadium Policial

El Juez del Crimen señor Cuevas Luco se constituye ayer en la Asistencia Pública

SE APREHENDE A UN INDIVIDUO ACUSADO DE UN CRIMEN OCURRIDO EN LA AVENIDA EXPOSICION

SE FALLA AYER EN EL 2.o JUZGADO DEL CRIMEN UN PROCESO POR CUASI HOMICIDIO

SE ABSUELVE A LA PERSONA QUE APARECE INCULPADA

En su oportunidad, la policía comunal de Quinta Normal, puso en conocimiento del Juzgado del Crimen que en la calle Polígono, casi esquina de Catedral, se había encontrado herido a bala en la cabeza, el niño de 13 años de edad, Manuel Bulnes González, falleciendo poco después en la Asistencia Pública.

La Sección de Seguridad y la Tenencia de Carabineros, establecieron que el autor del disparo que causó la muerte del niño Bulnes, había sido Fernando Rodríguez Letelier y que el hecho se había debido a un acto enteramente casual.

Detenido el inculpado, declaró que el disparo de carabina que hirió al niño Manuel Bulnes, lo había hecho él pero sin intención alguna de herir a nadie y sin que hubiera notado la presencia de un niño. Era administrador de la chacra El Polígono de la Escuela de Reforma y encontrando una bala en el suelo, tomó la carabina y disparó hacia unos árboles, sin calcular que más allá hubiese alguien.

El Promotor Fiscal pidió que se condenara al inculpado a la pena de cien días de reclusión menor.

El Juzgado, teniendo en cuenta que la acción ejecutada por Rodríguez importa un cuasi delito, en el cual no consta fehacientemente que haya procedido con imprudencia temeraria, y por el contrario del mérito general del proceso y su propia confesión a la que se le da valor real, atendiendo al modo en que inverosímilmente acaeció el suceso, uniendo también a la irreprochable conducta anterior del inculpado, se desprende mérito bastante para juzgar que la muerte del niño Manuel Bulnes se debe a un hecho enteramente casual, que no es constitutivo de delito, absolvió a don Fernando Rodríguez de la acusación fiscal, materia del cuasi delito de homicidio.

Para Curar un Resfriado en un día

todo el mundo toma el LAXATIVO BROMO QUININA (Pastillas) Los boticarios devolverán el dinero si deja de curar. La firma de E. W. Grove se halla en cada cajita. Hecho por la PARIS MEDICINE Co., St. Louis, E. P. de A.

UN CARRETON DA MUERTE A UNA NIÑITA DE TRES AÑOS DE EDAD

EL HECHO OCURRE EN LA COMUNA DE YUNGAY, CALLE EBNER ESQUINA DE EDISON

La niñita Berta Torres Clay, domiciliada en Antonio Ebner, esquina Edison, de la Comuna de Yungay, fué atropellada por el carretón N.o 7536, gobernado por Samuel Gajardo Muñoz.

Una de las ruedas le atravesó la región abdominal, causándole una muerte instantánea.

El accidente ocurrió en circunstancias que la niñita intentó atravesar la calle.

El cadáver de la chica fué enviado a la Morgue.

Los Carabineros aprehendieron al carretonero y lo pusieron a disposición del Juzgado del Crimen.

También fué aprehendido Víctor Muñoz Saavedra, que acompañaba al carretonero.

La chica tenía tres años de edad.

El Juez del Crimen de turno interrogó ayer a los detenidos, quienes prestaron una larga declaración.

Ambos individuos quedaron detenidos, iniciándose el sumario respectivo y ordenándose practicar algunas diligencias.

EN CALLE DE CASTRO ES ENCONTRADO UN INDIVIDUO SIN CONOCIMIENTO

PRESENTA VARIAS HERIDAS, DE LAS CUALES SE CULPA A UNA MUJER

En calle de Castro, próximo a Delicias, fué encontrado Manuel Cerda Pizarro, sin conocimiento y con una herida en el brazo derecho y otra en el pulmón izquierdo.

Remitido a la Asistencia Pública, se informó que las heridas eran graves y que lo habían enviado al Hospital de San Vicente de Paul.

Encontró al herido el inspector de la Empresa de Tranvías, don Nazario Carreño, quien dió cuenta inmediatamente a la Policía.

El sub-inspector de la 6.a Comisaría y el guardián 2.o, Elías Gálvez, aprehendieron a Amelia Casanova Muñoz, a quien se cree sea la autora de las heridas que tiene Cerda y que le fueron inferidas con navaja de afeitar.

La detenida presentaba también algunas heridas leves y expresa que se las hizo Cerda, que fué el que la agredió.

Las investigaciones practicadas por la policía, se guiaron por las huellas de sangre que quedaron en el recorrido que hiciera Cerda y que llegaban hasta calle de Olivares N.o 1660, domicilio de la Casanova.

Algunos vecinos de ésta, manifestaron que la Casanova en compañía de Cerda habían estado bebiendo juntos desde varias horas.

El hecho ocurrió en las primeras horas de la madrugada de ayer.

La Comisaría dió cuenta al Juzgado del Crimen, iniciándose el sumario ayer mismo y quedando la Casanova detenida.

El juez se constituye en la Asistencia Pública

En nuestra edición de ayer, dimos cuenta del crimen ocurrido en la calle de Chiloé, al llegar al Matadero.

Como lo dijimos, en esa casa fué herido gravemente Luis González Abarca, en el abdomen y en la ingle derecha, a consecuencia de cinco balazos que le dispara Oscar Hidalgo.

En la tarde de ayer el Juez del Crimen, señor Cuevas Luco se trasladó a la Asistencia Pública, donde tomó declaración al herido, que se haya en estado grave.

Se dictamina sobre un homicidio

En el 4.o Juzgado del Crimen se instruye un sumario por homicidio de Juan Silva Cáceres.

Se acusa de este hecho a José Miguel Cárter, quien se encuentra detenido en la Cárcel.

El sumario que se encontraba en poder del Promotor Fiscal, fué devuelto con el dictamen correspondiente.

El Promotor Fiscal es de opinión que se sobresea temporalmente al respecto.

Por pegar demasiado fuerte

En un negocio de la calle Exposición N.o 572, fué golpeado el Sábado último con un fierro, un individuo llamado Luis González Sanhueza.

Los golpes fueron tan violentos, que conducido a la Asistencia Pública, hubo que quedar hospitalizado.

De la Asistencia pasó al Hospital donde su estado inspira serios temores, pues los golpes los recibió en la región cerebral.

El herido expuso ante el Juez, quién era el autor de los golpes y este magistrado dió orden de prisión en su contra.

Los agentes señores Leonardo Muñoz y Eduardo González, se encargaron de aprehender al hechor que resultó ser Carlos Medina Ortiz, quien ingresó anoche a la Sección de Seguridad.

Sobre una quiebra fraudulenta

El 3.er. Juzgado del Crimen, ha empezado a conocer de una quiebra fraudulenta en la que se hayan mezclados algunos comerciantes ubicados en Avenida de las Delicias y que se dedicaban al ramo de calzado.

Se han comprobado algunas irregularidades de los comerciantes fallidos, como la de no llevar libros de contabilidad.

Según los acreedores, hay alrededor de $ 100,000 comprometidos en esta quiebra.

Galegactol

Las madres que crían deben ayudarse con este producto vegetal que aumenta la secreción de la leche. Pídalo en todas las boticas.

LABORATORIO CHILE

SANTIAGO

Layettes y Lencería Niñas

NUEVAS REBAJAS EN ESTOS DEPARTAMENTOS, POR RENOVACION DE SURTIDOS

Prosiguen las de: Librería, Farmacia, Menaje, Sanitarios, Garnitures, Camisería, Bonetería, Tapicería, Bonetería Niños, Blanco, Zapatería Señoras, Bonetería Señoras, Juguetería, Zapatería Hombres, Valijería, Perfumería, Zapatería Niños, Blusas y Batas, Ropa Blanca, Guantes y Pañuelos, Corbatería, Sport, Tejidos y Corses.

PRECIOS DE BARATURA

EN FARMACIA:

Liquidación de específicos extranjeros, alimentos, útiles de cirugía, accesorios, gasas, hules, etc., etc.

EN LENCERIA NIÑAS:

DELANTALES de color (saldo), en céfiro, tul, velo, percal, etc., variedad de modelos y gustos, para años 3 a 10, desde . . . . $	6.90
MEDIAS de algodón borlón, en café y blanco, para años 5 a 10, desde . . . $	3.50
POLAINAS en jersey de lana, en azul y marrón, para años 3 a 5, desde . . $	7.50
PALETOS de jersey de seda e hilo (saldo), para niñitas hasta de 12 años, desde . . . . . $	32.50
COMBINACION delantal en vichy a cuadros, varios colores, para años 3 a 6 desde . . . . $	7.90
SALDO de gorros en lana tricot, varios modelos y colores desde . . . . . $	2.90

EN LAYETTES:

FONDO de pañales en género esponja, artículo muy práctico, a . . . . . $	6.90
ENAGUAS en nansú (saldo), adornados de encajes y bordados a mano, para bebés, hasta 3 años desde. . . . . $	10.90
REFORMADORES de orejas en huincha de algodón y de seda, desde . . . $	2.50
GORRAS de hilo y lana (saldo), varios gustos para bebés hasta de 9 meses, desde . . $	2.95
PAÑALES en bramante lavado, a $	2.60
CHAMBRITAS en bombasí, desde . $	2.95
ANDADORES en buen coutil, a. . $	3.90
GRAN SALDO en Ajuares y Batas, en gasa, seda y lana, variedad de modelos y clases, desde . . . . $	75.00
UN SALDO de colchas, almohadones y fundas para coche de bebé, en batista y nansú con encajes finos y bordados a mano, desde . . . . $	13.90

EN LIBRERIA:

BLOCK Gath & Chavets, 80 hojas, a $	1.10
BLOCK Lawn Tennis tamaño carta, a $	2.50
SOBRES blancos, el ciento . . . . . $	1.60
SOBRES de color, el ciento . . . . . $	1.75
SOBRES inviolables, el ciento . . . $	1.95
PAPEL carbón, tamaño oficio, el paquete de 25 hojas (azul y morado), a . . . . . . $	3.90
CAJAS esquelas, estilos de gran fantasía, 25 sobres y 25 esquelas . . . $	5.90
TINTA azul negra, el frasco . . . . . $	0.95
LIBRETAS para apuntes, de 20 hojas . . . . . . $	0.20
LAPICES "Alpha" de la fábrica "Koh-I-Noor", c/u. . . $	0.20
EL MISMO artículo, la docena . . . $	1.95
PAPEL secante, en varios colores, el pliego grande. . $	0.30
ARCHIVADORES, calidad extra, a . $	4.50
LAPICERAS, c/u. . $	0.30
PAPEL de oficio, el cuadernillo. . . $	0.40
ESTUCHES con útiles para colegiales. . . . . . . $	4.90
CAJAS con lacre de fantasía, a . . . $	5.90
PERFORADORAS, a . . . . $	6.90
SALDOS de Revistas de Moda y Literarias, desde . . . $	0.50

OTOÑO - INVIERNO:

Oferta excepcional en CONFECCION SEÑORAS

UN SURTIDO DE VESTIDOS en género de pura lana, modelos de la presente estación, a $	195.00

PIELES FINAS:

La **SECCION GARNITURES**, ofrece un interesante surtido de pieles finas en Skungs, Oppossum, Taupe, Kolinski, Zibelina, Renard, Petit Gris y Tibet, para señoras y niñas seleccionadas en los centros de producción, más afamados de Europa.

GUANTES Y PAÑUELOS:

OFRECE un gran surtido en Guantes de gamuza y cabritilla color, mosqueteros, para señoras, artículo recién recibido y de última novedad.

EN PAÑUELOS ofrece un lindo y novedoso surtido, en hilo color de gran fantasía, para señoras y caballeros.

Gath & Chaves

VAN DYCK
SPECIAL CIGARETTES
Lo mejor que se fuma a 40 ctvos
CIA. INGLESA DE TABACOS

BOY-SCOU

ORDEN DEL DIA
NADO PROVINCIAL
a las 6.15 P. M., se
res comandantes de br
scouts y girl-guides
de la Unión Comercial
Debiendo tratarse
gente resolución, se
faltar a esta reunión.

BRIGADAS "SUAREZ".— Se ha
nión de Directorio
13 del presente, a las
en Estado 33, con el
tar de asuntos de

EL HOMBRE DE LAS FUGAS MISTERIOSAS NOS EXPLI SENSACIONALES HAZAÑAS

ABANDONO LA CARCEL, EN LIBERTAD INCONDICIO DESEA DEDICARSE DE LLENO AL TRABAJO HON

Sólo pide que no se le moleste en su nueva éra de conv

Manuel Quiroz Solorza, más conocido por "El Palomo" o "El hombre de las yeguas", se encuentra desde ayer en libertad incondicional.

Quiroz Solorza, es un hombre joven, vivo, de conversación fácil y agradable y que ha tomado la vida por el lado más conveniente para una personalidad como la suya.

Porque mal que le pese á muchos, Quiroz es toda una personalidad entre los que han hecho de la delincuencia un medio para ganarse fácilmente la vida.

Muchacho listo, como una ardilla, astuto más que un zorro, se ha fugado las veces que ha querido de los establecimientos penales donde se le ha mantenido guardado.

Sus fugas misteriosas son muchas y para llevarlas a efecto y conseguirlas, sólo le ha bastado poner en práctica un plan ideado en el acto, pues nuestro hombre no es de aquellos que estudian las evasiones con bastante anterioridad y quebrándose el magín.

UN ENCUENTRO CASUAL

Ayer lo conocimos casualmente en los alrededores de los Juzgados mientras conversaba con un procurador que suele defenderlo cuando se halla en situación difícil.

Nos fué presentado, aunque se hallaba un tanto a disgusto con "La Nación", porque según él, le ha colgado más hechos de los que verdaderamente tiene.

Sin embargo, bien luego entramos en conversación y "El Palomo" empezó a relatarnos parte de su aventurera existencia, agigantada según lo expresó, por los delitos que se le imputan, muchos de los cuales ni conoce, pues jamás los ha cometido.

Y como la parte más pintoresca de su vida de delincuente afortunado y de toda clase de recursos para evadir su responsabilidad, es aquella de sus fugas, y la que menos lo compromete, le rogamos nos la contara.

Y Quiroz no opuso ningún inconveniente, invitándonos a un bar de la calle Teatinos.

LAS ARRANCADAS MISTERIOSAS

—Mi primera fuga la efectué, empieza, en los tiempos en que era juez del crimen don Franklin de la Barra.

En un mes del año de 1917 debía prestar una declaración en ese juzgado. Un agente me custodiaba.

Me llamó el juez y le dije que ignoraba el hecho en que me hacían figurar. Yo no había cometido ninguna falta y estaba siendo víctima de una calumnia. El juez me dejó en sumario.

Me retiré de la sala del tribunal y le pedí permiso al agente para efectuar una necesidad imprescindible.

Me dió el permiso pero tuve que dejar el sombrero en su poder, un valioso sombrero de felpa verde. En seguida noté que en la pieza donde estaba había un cañón que daba al techo. En un momento me desprendí de los zapatos, los coloqué en el interior de mis bolsillos y me introduje al cañón.

Después sentí los gritos que daban en mi busca, pero no se les ocurrió buscar en mi escondite.

Se fué el juez, el secretario, los empleados y el público y se cerraron las puertas del tribunal. Oscuro ya, abandoné el cañón, me fuí a la sala del magistrado, tomé un vaso de agua y me fumé un cigarrillo de los que usaba el malogrado señor de la Barra, que había quedado sobre su mesa de despacho. En seguida bajé a las demás salas, abrí tranquilamente la puerta de la calle, que sólo queda cerrada por dentro y seguí por Mapocho hacia el poniente.

No creo que esto haya sido un delito.

COMO BURLO A UN ABOGADO Y DOS PROCURADORES

Otra vez me ví envuelto en un sumario por lesiones y me encontraba en la cárcel. Yo nunca soy culpable, o por lo menos siempre me considero inocente. Esta vez, como es natural, estaba inocentemente en ese establecimiento.

Escaso de recursos, necesitaba de mi libertad para obtener algunos pesos. ¿Cómo lograr esa libertad si no tenía plata cuando es lo primero que piden los abogados?

MANUEL QUIROZ SOLORZA, EL HOMBRE DE LAS FUGAS SENSACIONALES

Me fabriqué inmediatamente una carta que me dirigía mi mujer. En esa carta, me decía la pobrecita que por hallarse gravemente enferma se había visto obligada a dirigirse a la Maternidad. En poder del mayordomo del conventillo me dejaba la libreta de la Caja de Ahorros, con una buena suma de dinero para que yo la recogiese cuando saliera de la cárcel.

Me busqué un abogado, y le mostré la carta. Si Ud. obtiene mi libertad bajo fianza le dije, le pago por sus honorarios lo que me pida; pero como no tengo dinero a la mano, una vez obtenida la resolución favorable, vamos en auto, recogimos la libreta y cobramos el dinero en la Caja, pagándose Ud. inmediatamente.

Aceptada que fué la proposición se buscó el fiador y salí a la calle. Un auto me esperaba a la puerta de la cárcel y en él tomaron asiento el abogado, dos procuradores y este servidor.

El auto partió como un rayo. Era una tarde fría de Invierno. Llegamos al conventillo, yo salté y me dirigí a la pieza teniendo cuidado de cerrar la entrada. Por una puerta escudada salí a un patio, escalé una muralla y desaparecí en unos potreros cercanos.

Mis acompañantes se vinieron a dar cuenta de lo que ocurría cuando yo estaba lejos. Me buscaron, llamaron policía, pero todo en vano. Me cancelaron inmediatamente la fianza, lo que no me importó mucho, pues yo solo quería salir de la cárcel.

Desde lejos le envié mi despedida a los caballeros nombrados y me dirigí a "El Teniente", donde pasé buenos tiempos.

Tampoco creo que esto haya constituido delito, pues solo puse en práctica cierta habilidad.

UNA ESCAPADA DE LA 8.a COMISARIA

De regreso de mi estadía en "El Teniente" me radiqué nuevamente en la capital, pues ha de saber usted que yo siento gran admiración por Santiago.

Volví nuevamente a caer en poder de la policía y esta vez me condujeron a la 8.a Comisaría. Un trabajito hecho con anterioridad me llevó hasta este cuartel.

Pero yo estaba dispuesto a no llegar hasta el Juzgado del Crimen, pues la visita a ese lugar siempre me ha sido ingrata.

Llegó la hora del traslado de los reos al Juzgado. Un carro esperaba a la puerta. Era el momento propicio, pues de otro modo sólo me quedaba la cárcel.

Solicité autorización para ir un momento al sitio, pero el oficial de guardia se oponía. Aprovechando la confusión de los primeros momentos en que los reos suben al carro me fuí al interior de la
Comisaría y divis
que estaba sobre
quía.
Levanté la planch
al fondo, cuidando
la entrada. Seguí
nal y vine a salir
circunstancias que
abandonaba el Club
Lleno de lodo
trañeza entre el
me arreglé lo sufi
que la Comisaría
cimiento dónde me
Tampoco creo que
lito, pues solo bus
dad personal, bas
por mis perseguido
.. ..
.. ..
Como se hiciera
debimos apartarnos
sin oir antes las
otras fugas que
ron muy comentada
Olmos también
mesas de conversa
ligente obrero en
patería y a este tra
dicar todas sus e
ha tenido establec
esta clase tenien
narlos por la pers
ha sido objeto.
—Quiero, nos d
sonalmente con el
ción de Seguridad
truista que no ha
protección. Sólo le
les diga a los agen
jen tranquilo a
honradamente a
zapatero. Yo, en
todas las condic
imponga.
Pero si a cada
agentes van a e
dome no me qued
vida que el que
niándome", dice
roz.
En nuestra edi
continuaremos
versación que so
vivo delincuente q
rarse y que sólo
deje trabajar.

La Flor [illegible]el Día

Nuestros corsés no sólo son las mejores formas, que también son los más económicos y durables.

Liquidamos muy barato CALZADO "COLLE" legítimo.

"LA FLOR DEL DIA"

SAN ANTONIO 98, esq. MONEDA

Ab.—12

LA TUBERCULOSIS

vencida por el uso de

LA TRICALCINE

único remedio para

la Recalcificación

del organismo.

No cunfundirla con otros específicos nacionales de nombres parecidos.

Agente depositario: VICTOR CORBY, Sucesor de M. ARDITI Y Co.

Casilla 78-D. Monjitas 739.

15-A

Algo indis

Existen circuns
el desgaste de
ganismo humano
porciones, que
alimentos corrie
cantidad consumi
Esta pérdida d
cede generalmente
sonas que hacen
fuerzo intelectual
Para reponer
fósforo, lo que es
indispensable, de
riamente el Nerv
una preparación
rofosfatos y form
sus componentes
al organismo los
necesita para rec
tas vitales perdid
todas las boticas
"18".

A la S

que estuvo ayer
la Sala Imperio,
el paquete olvid

LIRA

PROXIMA
sabrá usted lo que
24

JUVENTUD Y HERMOSURA OBTENDRA USANDO

SUEÑO NATURAL
NERVIOS SANOS
por medio de
BROMURAL "KNO

IMPERIO: HOY - 6.30 y 9.30 -
(ORQUESTA GRAZIOLI)
Continúa el grandioso suceso, la gran obra que tiene obsesionado al público de Santiago.
MATIAS SANDORF por JULIO VERNE
Estreno de la 2.a función
"EL SANSON y EL ZORRO"
"LA CONFESION MATERNA"
Entra a actuar la divina
IVETTE ANDREYOR
en el papel de SAVA.
Los curiosos y simpáticos personajes
MATIFOU y PESCADE

MAÑANA: Reprise del éxito trascendental de estudio y arte
¿POR QUE LAS HIJAS ABANDONAN SU HOGAR?
que fué el éxito indiscutible de las funciones del Miércoles. Bellísima creación de ANA Q. NILSSON.

da de músico del Maturana

n motivo de colocarse en la iba de los generales Barboza Alzérroca unas placas de bronce la Vieja Guardia de Balmaceda y los Jefes y Oficiales del Anuo Ejército, se ha dispuesto concurra a esta ceremonia la ada de músicos del Regimiento turana, a las 9.50 A. M. del mingo.

ARTICULOS DE MENAJE
Cocinas
Casa Fauré
Carmen 315
Teléfono 879

CALZADO

BOTA acharolada caña previl, taco Luis XV. Gran ocasión... $	20.00
BOTA acharolada, caña cabritilla, taco cubano. Ocasión única... $	19.00
ZAPATONES y Zapatillas de cabritilla y charol, números chicos... $	9.00
ZAPATON de cabritilla, taco americano, de suela $	16.00
ZAPATON de cabritilla taco francés, de suela.. $	16.00
ZAPATILLAS de cabritilla 1.a, medio taco (americano) ... $	17.50
ZAPATON de cabritilla 1.a, puntilla lisa, (medio taco)... $	17.00
ZAPATILLAS de cabritilla 1.a, una traba, taco forrado... $	18.00
ZAPATON de cabritilla 1.a, ojetillo oculto, taco forrado o suela... $	18.00
ZAPATON acharolado extra, taco suela.. $	20.00
ZAPATILLAS acharoladas extra, una traba, taco suela... $	20.00
ZAPATILLAS acharoladas varios modelos, taco cubano... $	21.00
ZAPATILLAS con suplente y hebilla mostacilla, de cabritilla o acharolado... $	23.00

BOTIN box-calf emplantillado, tres hormas diferentes, surtido del 38 al 44,
$ 24.50
BOTINES para caballeros, varios artículos, saldos de numeración, desde
$ 17.-
Unico y Antiguo Depósito
A.-B.-C.
ALAMEDA ESQUINA SAN ANTONIO

Delicias - HOY ESPECIAL Y NOCHE
Estreno de la Tercera producción del contrato del millón y medio de dólares. Por el monarca de la Risa
HAROLD LLOYD, en
AHORA o NUNCA

En el Circo PAN-AMERICANO
SE ESTRENARA MAÑANA
EL GRAN CIRCO CANTILLANA
La mejor Compañía Acrobática que recorre el Pacífico.
40 artistas; 2 clowns; 3 tonys.
Véase elenco y programas.

a Victrola Victor
No cuesta mucho y hay gran variedad de modelos, una para cada hogar.
Sírvase visitarnos.
Comerciantes Victor al por Mayor y Menor:
CURPHEY Y Cía.

ontra la Tos Rebelde
uayacolina
Exija la marca
LABORATORIO —
CHILE

Teatros - Música - Cines

PROGRAMAS DE HOY

TEATROS

TEATRO SANTIAGO. — Compañía de operetas Soria. Vermouth: "Los cadetes de la reina". Noche: "Marina".

UNION CENTRAL. — Vargas-Fernández-Valicelli. Vermouth: "El boliche de don Nicolá". Noche: "El desconocido".

COMEDIA. — Compañía de comedias Marta Fábrega. Vermouth: "La propia estimación". Noche: "Las golondrinas".

ESMERALDA. — Compañía de Variedades Pozas-Ligero. — Vermouth: "La tierra de los claveles". Noche: "La tierra de los claveles" y "Las Corsarias".

COLISEO NACIONAL. — Compañía de operetas Retes-Jarques. —"La duquesa del Bal Tabarín" y variedades.

CIRCOS

CIRCO PAN-AMERICANO —Manzana residencial. — Matinée y noche.

STRONG-MAN. — Plaza Mapocho. Matinée y noche.

PABELLON ACROPOLIS. — San Diego 875. Matinée y noche.

CINES

ALAMEDA. — Tarde y noche. — "Los piratas de agua dulce".

ALHAMBRA. — Tarde y noche. — "Por las nubes y con ella".

AMERICAN. — Tarde y noche. — "Gentil hombre aventurero".

ATENAS. — Tarde y noche. —"El otoño de una mujer".

AVENIDA. — Tarde y noche. — "Seducción, llévame contigo".

BRASIL. — Tarde y noche. —"En las gradas del altar".

COLON. — Tarde y noche. — 1.a función de "Matías Sandorf".

DELICIAS. — Tarde y noche. — "Ahora o nunca".

DIECIOCHO. —Tarde y noche. — Gorrioncilla".

ELECTRA. — Tarde y noche. — "Los enredos de Anatolio".

EXCELSIOR. —Noche. — Milonguita Rivera.

FRANKLIN. —Tarde y noche. — 4.a función de "El oso fantasma".

HIPPODROME. — Tarde y noche. —"La joven de la máscara", y "Por la razón o la fuerza".

IMPERIAL. — Tarde y noche. — "Ahora o nunca".

INDEPENDENCIA. — Tarde y noche: Final de "El oso fantasma".

IRIS. — Tarde y noche. — "De mal agüero".

MINERVA. — Tarde y noche. — "¿Por qué tan de prisa?"

MUNDIAL. — Tarde y noche. — "Demonio y carne".

NOVEDADES — Tarde y noche. — "Ahora o nunca".

ODEON. — Tarde y noche. — "En tierra del moro".

OLYMPIA. — Tarde y noche. — "Una corona de oropel".

POLITEAMA. — Tarde y noche. — "Los enredos de Anatolio".

REPUBLICA. — Tarde y noche. — "La cautiva del Serrallo".

SALA IMPERIO. — Tarde y noche: 2.a función de Matías Sandorf".

SELECTA. — Tarde y noche. — "Los piratas elegantes".

SETIEMBRE. — Tarde y noche.— 'Milonguita".

SPLENDID THEATRE. — Tarde y noche: "Enamorado sin suerte".

VICTORIA. — Tarde y noche. — "Por las nubes y con ella".

SANTIAGO

Numeroso y escogido público asiste a las funciones que ofrece en este popular teatro la compañía de óperas y operetas Soria y Cía.

Hoy en la función vermouth se pone en escena por segunda vez la preciosa opereta del maestro Luna, "Los cadetes de la reina", obra de especial lucimiento para el barítono señor Antón.

En la noche se reprisa la popular zarzuela en dos actos, del maestro Arrieta, "Marina", a cargo del cuarteto que componen la señorita Parada y señores Culla, Antón y Marcet. A continuación se estrenará la opereta en un acto, música del reputado maestro Roselló, titulada "La Rubia del Far West", obra de ambiente cow-boy, de gran éxito en España y últimamente en Buenos Aires. La obra se desarrolla en las legendarias regiones del Far West, y con un argumento interesantísimo y su buena música, logra interesar al público.

COMEDIA

Hoy en la vermouth, a las 6.15 en punto, estreno por la Compañía Marta Fábregas, de la preciosa comedia en 3 actos, de don Jacinto de Benavente, "La propia estimación".

Noche, a las 9.30 P. M., estreno de la comedia dramática en tres actos, la mejor producción del ilustre literato don Santiago Rusiñol, titulada: "Las golondrinas".

Para el Sábado en la noche, esta compañía anuncia un estreno de Victoriano Sardou, titulado: "Las super-hembras".

UNION CENTRAL

"EL DESCONOCIDO". — Fernández, siguiendo el plan de trabajo que se ha trazado, presenta esta noche un nuevo estreno de un autor novel y que con esta obra se conquistó de golpe un justo prestigio entre los escritores teatrales de la República Argentina.

La obra se llama "El desconocido", y en ella su autor, Ivo Pelaezm, hace un estudio psicológico del inmigrante, presentándolo en su verdadero aspecto.

En primera se repite "Cuando un pobre se divierte", y en la tarde va "El boliche de don Nicolá", revista en doce cuadros que ha gustado mucho a nuestro público por su alegría y visualidad.

—Mañana, función de gala en honor de la Delegación argentina a la V. Conferencia Pan-Americana.

COLISEO NACIONAL

GRAN FESTIVAL. — Hoy celebra la Compañía Retes-Jarques, un festival en celebración de las 100 representaciones efectuadas en el popular teatro. Ha sido verdaderamente un éxito el alcanzado por este conjunto, que debido a su tesonera labor y al constante estudio, ha presentado en su temporada de verano una colección de operetas modernas, que han llamado la atención por la corrección que han sido presentadas. El público ha respondido ampliamente a los esfuerzos de la empresa y ha sido, sin duda, alguna, el espectáculo que de tiempo a hoy día, el único que ha mantenido el público. Para hoy se ha confeccionado un espectáculo llamativo. A las 8 y media, habrá en el amplio patio un concurso de bandas y fuegos artificiales, con lanzamiento de globos y castillos. A las 9 y media la opereta "La duquesa del Bal Tabarín", y a continuación un acto de concierto y variedades en el que tomará parte toda la compañía. Dado lo especial del programa y las simpatías con que cuenta la compañía ,es de esperar que el Coliseo se vea esta vez como en sus mejores noches.

Mañana celebra su beneficio el tenor Manuel Gironella, figura sobresaliente del conjunto y que durante su actuación se ha conquistado los aplausos unánimes de la concurrencia.

ESMERALDA

COMPAÑIA POZAS-LIGERO. — Con éxito extraordinario debutó ayer en este teatro la compañía Pozas-Ligero.

Hoy habrá vermouth a las 6.5 con "La tierra de los claveles".

En nocturna se repetirá en primera parte esta misma obra y en segunda parte se hará la tercera representación de "Las corsarias".

Un aplauso merece la orquesta de 15 profesores dirigida por el maestro Rando.

MUSICA

EL CONCIERTO SINFONICO DEL AÑO.—Para el 27 del presente mes se ha fijado la fecha del recital de autores rusos, que prepara el maestro Américo Tritini y dedicado a nuestra sociedad y cultores del arte musical.

Este concierto constituirá una verdadera novedad artística por cuanto las obras que están anotadas en el programa, son enteramente desconocidas para nosotros, a excepción del Concierto de Bortckiewiks, del que nos dejara tan gratos recuerdos Stefaniai.

Tal como en aquella oportunidad, el Director General de Bandas del Ejército, maestro Juan Casanova Vicuña, tendrá a su cargo la batuta de la numerosa cuanto seleccionada orquesta.

Los ensayos han comenzado con toda actividad y podemos dejar constancia què los maestros Tritini y Casanova se dedican con todo entusiasmo a preparar esta notable audición, a fin de que ella resulte un verdadero triunfo para ellos, como se hace esperar.

Este recital se llevará a efecto en el Teatro Unión Central.

SOCIEDAD DE COMPOSITORES CHILENOS. — Cítase a asamblea general para el Sábado 14 a las 2 P. M. en "El Mercurio".

Convocatoria:
Nombramiento comisión audiciones.
Cuotas.
Renuncias.
Socios honorarios.
Concierto sinfónico.

CIRCOS

GRAN CIRCO PAN-AMERICANO. —Despedida. — La brillante temporada del gran Circo Pan-Americano, toca hoy a su fin, con igual éxito que el de la noche del debut. Este gran conjunto, pudo haber continuado trabajando en Santiago; pero compromisos anteriores con Valparaíso y Mendoza, se lo han impedido.

A las 4.30 P. M. tendrá lugar hoy la última matinée infantil gratuitamente para los niños de las escuelas públicas.

En la noche, función de despedida de la compañía con participación de todo el personal, y con números nuevos de los Sagetas, Pachecos, Five Yorks, Delphi's, Rilos, Rodríguez, Berné, Miss Sarella y Miss Arauca.

El Circo debutará mañana en el Teatro Victoria de Valparaíso, donde hará una corta temporada para dirigirse después a Mendoza.

AMERICAN CIRCUS.—Atrayentes novedades anuncia para su estreno de mañana el American Circus, cuyo empresario don Ernesto Echiburú, ha instalado un cómodo y elegante Pabellón, de gran capacidad, en el conocido local de la Alameda de las Delicias, entre Morandé y Teatinos.

El elenco general de la Compañía, es el siguiente:

Director, señor Miguel Greene; Maestro de equitación, E. Echiburú; Trouppe Salazar (8 personas), que presentan números especiales de perchistas, gimnastas, equilibristas, musicales, paradistas de manos y acróbatas de salón; Trouppe Bravo (5 personas) trapecitas, saltadores, argollistas, juegos de salón, mandibulistas y excéntricos musicales; Trouppe Torrealba (6 personas), contorsionistas, zapateadores, coupletistas, bailarinas y gimnastas. En este personal se destacan: Leonina, clown femenino, que ejecuta un repertorio moderno y original; Guillermina, trapecistas de columpio volante; Luisa, que presenta el emocionante acto de la fuerza dental; Sergita, una simpática tonadillera, tal vez la más pequeña del mundo, pues cuenta con sólo 6 años de edad; Medardo, procedente del Casino de Buenos Aires y que ha sido premiado con medalla de oro por su inimitable trabajo el trapecio de la muerte; Klenky, el hombre gigante (6 metros de altura) con pruebas sorprendentes; Leyton, acróbata de gran fama; Totó, tony infantil; Chalupa, conocido y predilecto tony del público santiaguino; Nueve y medio, que obtuvo primer premio en el concurso de tonys de Buenos Aires en 1922; los hermanos Reynalds (profesores de telepatía, sonanmbulismo y sugestión; los hermanos Muñoz, con sus sorprendentes vuelo del Cóndor y Paloteo Indiano; la Bella Iris, coupletista y bailarina; Bebecito, elegante clown de chiste fino; hermanos Davis, con sus trabajos de resistencia; los bufos y guitarristas Alfredy y Rabanitos; hermosa colección de animales amaestrados: caballos, llamas, guanacos, monos, perros, fox-terrier, chanchos sabios, etc.

GRAN CIRCO CANTILLANA. — En el local que ha ocupado el gran Circo Panamericano, debutará mañana otro gran conjunto de circo y que ha venido desarrollando una importante jira por los países de la costa del Pacífico.

El elenco del Circo Cantillana está formado por artistas avezados en el trabajo de pista y que han triunfado ante públicos tan díscolos como el boliviano, que goza de la fama de ser el más descontentadizo.

De los números de más éxito de esta troupe, podemos mencionar La báscula de la muerte, Las tres barras, Las claves diabólicas, el trío Stard en sus sombreros voladores, El trapecio oscilante, Los excéntricos musicales, El hombre cañón o sea La bala humana y los tonys Jaiva, Gambita y Chaparrito.

El debut será mañana, a las 9.30 P. M., en la misma carpa que utilizó el Pan Americano.

CIRCO PABELLON ACROPOLIS. —Anoche, con numerosa concurrencia, funcionó esta gran compañía, siendo muy aplaudidos todos los números presentados, sobresaliendo el alambre por los 4 Olguín; la ecuestre señorita Beltrán y sobre todo el sin rival tony Chorizo.

Para hoy la empresa anuncia otra gran función con el estreno de la gran pantomima de lujo y aparato titulada "El oso y el centinela", protagonista el tony Chorizo.

NOTICIAS CINEMATOGRAFICAS

SPLENDID

AYER ESTRENO, CON GRAN EXITO, LA CINTA QUE REPITE HOY EL SPLENDID THEATRE: "ENAMORADO SIN SUERTE", POR HAROLD LLOYD. — Un éxito de alegría, de risa espontánea, fué "Enamorado sin suerte", la cinta de Harold Lloyd que estrenara ayer el Splendid Theatre. Un éxito de alegría y de risas es un gran éxito. Nada hay tan difícil como hacer reir. Harold Lloyd, el actor cómico de fineza por excelencia, hizo reir a carcajadas con su "Enamorado sin suerte", y con esto creemos queda todo dicho.

El argumento es sencillo: Dos jóvenes muchachos están enamorados de la misma chiquilla. Ambos son amigos, pero el amor los separa, dispuestos a romperse la crisma mutuamente en el menor espacio de tiempo. Ambos luchan por obtener el corazón de la muchacha y, es claro, que nuestro Harold Lloyd tiene la peor parte. Todo esto está salpicado de los más caprichosos trucos, de las escenas más cómicas, de las situaciones más divertidas. Hay que ver a Harold Lloyd, tratando de obtener comunicación telefónica con el padre de la muchacha para conseguir permiso para pasear con ella. Es una escenita que parece dedicada a la Compañía de Teléfonos de acá. Es una escena que hace reir a cántaros porque, por una rara psicología del alma, uno se ríe de toda desgracia que le pase a otro y, estamos seguros, de que no hay hombre más desgraciado que aquel que pretende obtener una comunicación rápida por el teléfono.

Terminaremos diciendo de que hoy se reprisa en el Splendid este gracioso film; programa que es completado por la graciosa comedia Mack Sennet "El cumpleaños de papá" y la soberana pitanza cómica a las cintas de cow-boys "El hombre fiera".

En las funciones de: selecta, a las 5.15, y noche, a las 9.30, irá la exhibición de la picaresca y graciosa comedia americana "A la pesca de un hombre", gentil creación de la encantadora actriz Constanza Talmadge.

IMPERIO

HOY SE ESTRENA LA SEGUNDA FUNCION DE "MATIAS SANDORF" LA NOVELA DE JULIO VERNE. — Ante la espectación general del público, que, como en el caso de "Los tres mosqueteros", se ha interesado con extraordinario entusiasmo por la obra, hoy, en cada una de sus secciones presentará la Sala Imperio la función segunda de la novela de Julio Verne, "Matías Sandorf". Cuantas personas tuvieron oportunidad de presenciar la exhibición de los dos primeros capítulos, se han mostrado encantados del interés y movimiento de este film que, con razón ha sido proclamado a la altura de "Los mosqueteros", sobre el que todavía tiene la ventaja de la brevedad, pues la menor extensión de la obra de Verne ha exigido, como es natural, un metraje más corto, que sólo se reduce en total a cuatro espectáculos. Los capítulos que forman la función de hoy, "El sansón y el zorro", y "La confesión materna", son, a la fuerza más interesantes en la intriga y más emocionantes en los hechos que los que ya el público conoce, pues están libres de las exigencias de la exposición y se concretan solamente al drama mismo. En ellos vemos aparecer actuando a Ivette Andreyor, la hermosa y elegante actriz joven, que fué intérprete principal en "Judex", haciendo en la novela el rol femenino de más categoría, cual es el de Sava Toronthal; y alrededor de esta agraciada figura, de la de Conde Matías Sandorf, transformado en Antekirtt, y de las de los traidores, cuya sombra espían, veremos también agitarse a los curiosos y simpáticos personajes llamados Matifou y Pescade, que tienen, uno las fuerzas hercúleas de Porthos y el otro la astucia inconmensurable de Artagnan. Otra de las atracciones, que esta parte aparecen y que no conviene pasar desapercibidas, es la que ofrecen los misteriosos barcos denominados "eléctricos", que Verne ha puesto en su novela como precursores de las canoas automóviles y de los ligeros barcos, modernos de caza de guerra; también con ellos anotamos la atracción del mercado de esclavas en Oriente, el secreto de los harems y las maravillas de la misteriosa isla de Antekirtta, peñón mágico, perdido en mares desconocidos, que viene a ser algo así como el refugio de los tesoros que ofreció Faría a Dantés en medio del Mediterráneo.

ALHAMBRA Y VICTORIA

"POR LAS NUBES Y CON ELLA". —El estreno que estos teatros ofrecerán en sus dos funciones de hoy, es el del simpático y brillante vodevil de lujo de la Pathé New York, titulado "Por las nubes y con ella", cuyo primer rol corre a cargo de Luisa Lorraine. El argumento de este capricho escénico resulta cosa difícil de contar, y, como, además, no acostumbramos relatar argumentos de películas, nos limitamos a subrayar respecto de ésta los valores principales de atracción y de humorismo que son su característica más importante. A base de amores, de picardías de novios, de astucias y de situaciones cómicas, los hechos de la obra pasan, entre otros escenarios, en el de una playa de lujo, lo que da motivo para la presentación de las ahora indispensables "chicas atléticas", que con los trajes más sugestivos y en las actitudes más tentadoras, danzan y posan para la cámara cinematográfica. El argumento en sí es gracioso, chispeante y vivo, pudiendo asegurarse de él que asegura dos horas de alegre esparcimiento al espectador.

SETIEMBRE

"MILONGUITA". — En las dos funciones de hoy se repetirá por 25 y 26 veces la triunfal "Milonguita". Las escenas cantadas están a cargo de "Chilenita".

—Mañana se estrenará en esta sala "Los enredos de Anatolio", la más valiosa de las películas Paramount. Es interpretada por 12 estrellas encabezadas por Wallace Reid.

BRASIL

Como estreno absoluto en Chile esta Sala presenta hoy el drama Universal "En las gradas del altar", interpretada por Frank Mayo.

—El Sábado irá "Los enredos de Anatolio".

ALAMEDA

"PIRATAS DE AGUA DULCE". — Hoy se da una bonita comedia que agradará a las niñas y a toda la ju-

ESMERALDA
Compañía Pozas-Ligero
Aurelio Valenzuela B. y Cía.
— HOY —
Vermouth a las 6.15.
PLATEA $ 2.00
LA TIERRA DE LOS CLAVELES
NOCHE A LAS 9.30
Localidades numeradas.
PLATEA $ 3.00
LA TIERRA DE LOS CLAVELES
Las Corsarias
MAÑANA
MUSAS LATINAS

CIRCO
MAÑANA RESIDENCIAL
Alameda y San Francisco
HOY — 2 ULTIMAS FUNCIONES 2
A LAS 4.30 DE TARDE
ULTIMA MATINEE INFANTIL
NOCHE, a las 9.30 P. M., DESPEDIDA DE LA COMPAÑIA con el estreno de la pantomima:
MARINELLI
PRECIOS:

PALCOS, 4 entradas . .	$ 30.—	GALERIA mayores . .	$ 1.50
PLATEA con entrada . .	$ 5.—	GALERIA niños . .	$ 1.—
PLATEA niños.	$ 3.—		

¡ADIOS A SANTIAGO!

HOY EMPEZARAN LAS GRANDES LIQUIDACIONES DE CALZADO EN EL DEPOSITO
"LA FORTUNA" - Puente 732
LOS PRECIOS QUE A CONTINUACION INSERTAMOS CONVENCERAN UNA VEZ MAS AL PUBLICO QUE NUESTRAS LIQUIDACIONES SON VERDADERAS

SEÑORAS

5,000 PARES de Zapatillas y Zapatones, en plantilla fina de charol y cabritilla, en tacos cubanos y Luis XV, a...	$ 15.90
ZAPATONES y Zapatillas de cabritilla y charol, tacos cubano y francés, desde...	$ 12.80
ZAPATILLAS de color y blanca, a mitad de su valor.	

CABALLEROS

BOTIN de box-calf y cabritilla, en hormas de gran moda, a...	$ 18.90
BOTIN y Zapatón de box-calf, cabritilla, charol y color sólo, a...	$ 22.80
BOTIN y Zapatón fino emplantillado en cabritilla y box-calf, a...	$ 23.90

Calzado para niños marca "Picó", Rudloff y American Shoe, ofrecemos gran surtido a precios nunca vistos.
Unicos representantes del calzado fino para señoras marca "MIMI".
No olvide que las liquidaciones que ofrece esta Casa son efectivas, pudiendo comprar mercadería garantizada con un 40 por ciento de rebaja.
"LA FORTUNA" :: :: Puente 732

SPLENDID-HOY

Dirección MAX GLUCKSMANN

Huérfanos 1048 :-: Teléfono 2815

6.30 y 10.15: La lluvia de carcajadas

ENAMORADO SIN SUERTE

por el genial cómico

HAROLD LLOYD

5.15 y 9.30: "A LA PESCA DE UN HOMBRE", por Constance Talmadge.

TEATRO NOVEDADES

CUETO Y AVENIDA PORTALES

HOY ESPECIAL Y NOCHE

HAROLD LLOYD

EN

AHORA O NUNCA

MILONGUITA

SETIEMBRE

HOY VERMOUTH Y NOCHE
PLATEA $ 2.00

Escenas cantadas por

LA CHILENITA

BRASIL

Estreno en Chile

En las Gradas del Altar

Universal por

FRANK MAYO

ventud. Es de un corte moderno, muy nuevo, y llena de las más humorísticas situaciones en las que se refleja la luz de las costumbres de nuestro tiempo. Esta pieza, que lleva por titulación "Piratas de agua dulce", tiene como intérprete a la encantadora Viola Dana, una artista que reune todas las cualidades para encantar al público con su elegancia, su gracia, su distinción y la armonía de su temperamento.

DELICIAS

HAROLD LLOYD, EN "AHORA O NUNCA". — Estamos en la época en que en el cinema se nos revela una nueva sensación espectacular, hecha con mucha novedad y efectismo: nos referimos al humorismo que se ve en las pantallas con tipos creadores como el inimitable Harold Lloyd, que está de plena actividad y que actualmente llena nuestras salas con sus magníficas atracciones. La obra que nos da a conocer hoy esta sala es una de carácter superior, muy bien trabajada y que responde a todas las versiones que la prensa y el mismo público da de ella: se titula "Ahora o nunca", y este sólo nombre nos dará una idea de lo que es la pieza. Se trata de una de esas pantomimas tan curiosas, tan pródigas en detalles que provocan la risa y el más intenso sensacionalismo, donde se refleja exactamente el temperamento de Harold Lloyd.

INDEPENDENCIA

FINAL DE "EL OSO FANTASMA".—Para sus funciones de hoy, especial y noche, anuncia esta concurrida sala el estreno de la última función de la serial de emociones y aventuras indescifrables, "El oso fantasma", novela de misterios policiales protagonizada por la gentil pareja de Warner Oland y Juanita Hansen.

Los episodios que terminan se titulan: El Bar Solitario, La Voluntad Hipnótica y La Muerte del Fantasma. Y en ellos culmina esta historia de emociones en el más patético y sentimental de los desenlaces.

Para las funciones del Sábado próximo se anuncia el estreno del programa cómico Max Glucksmann en que va la triunfal creación de Harold Llody: "Enamorados sin suerte", y en las del Domingo "Los enredos de Anatolio", el film de las doce estrellas.

TEATRO UNION CENTRAL

Empresa Ansaldo, Queirolo y Cía.— Compañía Argentina

HOY JUEVES 12 de ABRIL, HOY

Vermouth 6 1|2. Gran suceso!

EL BOLICHE DE DON NICOLAS

Cantos y estilos criollos por el trío.

Noche 9 1|2. Estreno!

1.o **EL DESCONOCIDO.**

2.o **CUANDO UN POBRE SE DIVIERTE.**

3.o Cantos y estilos por el trío.

El Viernes 13, gran función en honor a las delegaciones del V Congreso Pan Americano.

COLISEO NACIONAL

A. PRAT Y AV. MATTA

Compañía de Operetas, Zarzuelas y Revistas

RETES - JARQUES

Hoy Jueves 12 de Abril, a las 9.30

Gran festival de bandas y juegos artificiales en celebración de las 100 representaciones, y la obra

"LA DUQUESA DEL BAL TABARIN"

Platea $ 3; Balcón $ 1.50

Venta de localidades en el BAR "LA GOLETA", Pasaje Unión Central.

Mañana: Beneficio del tenor M. Gironella.

TEATRO SANTIAGO

EMPRESA ERNESTO BOUQUET
Gran Compañía Española de Opera, Opereta y Zarzuela SORIA y Cía.

HOY JUEVES 12 de ABRIL, HOY

Función Vermouth a las 6.15. Grandioso éxito de la opereta

LOS CADETES DE LA REINA

Noche a las 9.15. Colosal programa.

La zarzuela en dos actos,

MARINA

Estreno de la opereta del maestro Rosello,

LA RUBIA DEL FAR WEST

Ultima gran éxito en Buenos Aires.

TEATRO COMEDIA

Empresa Ernesto Bouquet

Gran Compañía Española de Dramas y Comedias Marta Fábregas

HOY JUEVES 12 de ABRIL, HOY

Función Vermouth a las 6.15 en punto. Platea 3 pesos.

LA PROPIA ESTIMACION

Noche a las 9.30. Grandioso estreno de la alta comedia del gran dramaturgo Santiago Rusiñol.

LAS GOLONDRINAS

Platea 3 pesos.

ESPOSAS IMPRUDENTES

COLON

"MATIAS SANDORF O "EL SEGUNDO MONTECRISTO". — Esta obra está basada en la más bella y fuerte novela de Julio Verne, aquel maestro de la emoción que en páginas originales nos ha dado a conocer los más raros casos de aventuras. La obra en referencia no merece, creemos, mayor recomendación debido a que la prensa ha hablado en muy repetidas ocasiones de ella. Hoy se presenta en este barrio con exclusividad absoluta.

OLYMPIA

Tarde y noche "Una corona de oropel", hermosa concepción del arte mudo, que ha congregado en su interpretación, talento y bellezas.

AVENIDA

El Avenida estrena hoy una película que debería estrenarse con el rubro de extraordinaria y que en realidad lo es por la intensidad de su argumento y por el acierto con que está tratado. La obra lleva por título "Seducción, llévame contigo", y trata con intensa sabiduría el asunto tan nuevo siempre de la ambición que no repara en honor ni en recato alguno cuando se trata de realizar alguna ambición.

La seducción tiene aquí todo el colorido de la ilusión que oculta tras de su agradable aspecto sus motivos de dolor. La acción es pasional y se desarrolla entre los más bellos paisajes de Suecia, en la región encantada de fjords, donde se han desarrollado las obras de Ibsen y las historias de Selma Lagerloff; entre sus artistas figura un atleta capaz de las más grandes hazañas y que arriesga la vida en cada escena de la obra, y una bella mujer que representa la seducidad de todos los tiempos, una mujer que es un símbolo eterno y que es un alma que debe encontrar eco en todos los corazones de mujer.

MUNDIAL

"DEMONIO Y CARNE".— Este estreno exclusivo en el barrio es el que representa en especial y noche este concurrido teatro. Se trata de la tercera película extraordinaria que presentó hace pocos días la Sala Imperio, drama fuerte y conmovedor, verdadero alerta a la mujer para defender su virtud cuando pasado la pubertad entra de lleno a ser mujer y se ve asediada de admiradores que susurran continuamente a su oído frases que la enamoran y halagan sus sentidos, haciéndole ver un mundo de felicidad engañosa, por cierto, que le hace sucumbir en el pecado.

SELECTA

"LOS PIRATAS ELEGANTES" O "EL ORO DE LOS PIRATAS". —Hoy especial y noche presenta este teatro un estreno detectivesco a cargo de la hermosa pareja Elena Chadwick y Ricardo Dix, drama intenso. El descubrimiento de un prófugo en medio de la tempestad y la erupción de un volcán en una isla del Pacífico.

EXCELSIOR

"MILONGUITA". — Hoy en nocturna reprisa este teatro del barrio Independancia la hermosa y sentimental película argentina "Milonguita", con escenas cantadas por "La Chilenita".

American Circus

Alameda, entre Morandé y Teatinos

Viernes 13, gran estreno

34 artistas; 1 clownesa; 2 clowns; 4 tonys.

T. ALAMEDA hoy

VIOLA DANA en

PIRATAS DE AGUA DULCE

MAÑANA ESTRENO DE LA ULTIMA CREACION DEL GRAN BUFO

HAROLD LLOYD

FRANKLIN

Hoy Jueves en especial y noche estrena este teatro un programa doble de atracción, compuesto de la 4.a función de "El oso fantasma" y "A toda velocidad", por Jorge Walsh.

ODEON

"EN LA TIERRA DEL MORO".— Para las funciones de hoy anuncia esta concurrida sala de cine el estreno de la emocionante tragedia pasional: "En tierra del moro", creación del gran trágico japonés Sessue Hayakawa. La historia de este argumento se desarrolla en la tierra del sol y de la alegría: Andalucía, tierra de los toreros y las mujeres hermosas.

Sessue Hayakawa crea la personalidad de uno de aquellos ídolos de las plazas de toro, a quien el amor de una mujer lo lleva a la ruina de su carrera y de su alma.

ATENAS

Este teatro presenta hoy a la gran actriz Hesperia en "El otoño de una mujer", obra de suma belleza artística e intensidad dramática. Tanto el tema de la película como la interpretación de ella, hace creer en un lucido triunfo. Se estrenará en especial y nocturna, y además en la última de estas secciones, irá acompañada de una obra Pathé Paris de gran emoción y sentimiento, como es: "Crimen y redención".

REPUBLICA

Hoy, en su cuarto día de moda, estrena este teatro la apasionante novela, "La cautiva del Serrallo", que ha obtenido en Europa y la América Atlántica éxitos sin precedentes, siendo inspirada en los amores de la famosa bailarina Malagueña Anita Delgado, con el opulento Maharaja de Kapurtahala, y cuyo desarrollo abunda en escenas de gran sentimiento y adornada de hermosos paisajes costumbres arábicas.

Se exhibirá en las funciones de especial y noche.

Alhambra y Victoria

HOY ESPECIAL Y NOCHE

ESTRENO

Miles de tentaciones y atracciones,

Por las Nubes y con ella

Por la recordada intérprete del disco de fuego,

Louise Lorraine

Con una colección de Chicas Atléticas que hacen furor. Colosales pololeos y conquistas amorosas en los aires.

IMPERIAL

"AHORA O NUNCA", POR HAROLD LLOYD. — Doble programa. —Hoy corresponde al Imperial presentar para su barrio el estreno absoluto de la tescera super-producción humorística del célebre Harold Lloyd correspondiente al contrato de millón y medio de dólares. Esta producción es "Ahora o nunca", que, desde la semana pasada viene obteniendo en los teatros del centro un triunfo, ruidoso y mantenido, sólo comparable al que han alcanzado sus películas gemelas, del mismo contrato, y presentadas por la Sala Imperio. Con "Ahora o nunca", van además dos comedias noevas, por Cachivache, Africa, Las Chicas Atléticas, y otros elementos de prestigio.

Además, en ambas funciones se pasará la película dramática extraordinaria, "María Magdalena", que interpreta Diana Karenne.

TEATRO AVENIDA MATTA

Gran espectación existe, entre el populoso barrio en que está ubicado este nuevo teatro, con motivo de la próxima inauguración, que promete, según los preparativos, ser de gran atracción, tanto por el material cinematográfico como por las comodidades que el público encontrará en el nuevo local.

Dentro de un breve tiempo, sus espectáculos serán combinados, pues, una vez terminadas las reparaciones y ensanche del escenario, podrán presentarse los números extra-programas, consistentes en un variado y llamativo repertorio que desempeñarán conocidos artistas de nuestra escena hablada.

AMERICAN CINEMA

En sus funciones de Especial y nocturna, estrenará este teatro, la película "La presa" o "Gentil-hombre aventurero", emocionante drama en el cual reaparece el recordado actor infantil conocido con el apodo de Minutillo.

Obra gemela a "Los misterios de París", y "Los dos pilletes", el sabor parisien y la intervención deteotivesca hacen de ella una cadena de misterios en los cuales la intervención del precoz actor es culminante.

POLITEAMA

"Los enredos de Anatolio", la famosa super-producción Paramount, interpretada por las doce estrellas, se reprisa hoy en ambas funciones. Esta adaptación de la pieza teatral "Anatol" es la obra de mayor lujo realizada hasta la fecha y es considerada como la más grande de los acontecimientos del cine.

NOVEDADES

HAROLD LLOYD.—En sus funciones de especial y noche, este teatro presenta la más reciente producción del famoso mimo americano Harold Lloyd considerada una de las más divertidas comedias interpretada por este actor, la película se titula "Ahora o nunca", en la cual se puede admirar las acrobacia del protagonista sobre un tren expreso a toda velocidad.

IRIS

"DE MAL AGUERO".—Hoy se estrena en este teatro, en las funciones de tarde y noche, la hermosa producción Paramount, titulada "De mal agüero", interpretación de Rodolfo de Valentino y la encantadora Dorothy Gish.

Por su parte, el trío Jara-Ríos-Marchant ha confeccionado un programa musical por demás novedoso.

ELECTRA

"LOS ENREDOS DE ANATOLIO". —Repite por tercera y cuarta vez "Los enredos de Anatolio", la obra cumbre, editada por Paramount.

Se trata del espectáculo máximo de Cecil B. de Mille, y en su interpretación intervienen las doce más notables figuras de la escena americana.

HIPPODROME

En sus dos funciones de hoy esta sala reestrena dos interesantes películas: La primera es un vodevil estilo "Casta Susana", titulada: "La joven de la máscara", por Ossi Oswalda, y la otra es la colosal película nacional "Por la razón o la fuerza".

DIECIOCHO

Hoy, en especial y nocturna presenta el estreno de la ideal película Paramount, titulada: "La gorrioncilla".

Creación de la encantadora actriz Ethel Clayton.

DOCUMENTOS PARLAMENTARIOS

CAMARA DE SENADORES

Lamentable situación que crea la falta de pago a un proveedor

"Circular.— Taltal, Marzo de 1923.

Señores:

Un padre de numerosa familia, que está en desgracia y a punto de quedar en la calle, se dirige a SS. SS. pidiendo justicia.

En 1914, cuando **se declaró la guerra europea**, las oficinas salitreras **suspendieron sus labores** y la gente se vino al puerto **para dirigirse** después al Sur.

El Gobierno autorizó al entonces Gobernador de Taltal, don Belisario García, para que diera alimentación a los cesantes que habían bajado al puerto. Este llamó a los caballeros más honorables del departamento, señor Mamerto Espina, que en esa época era Notario Público; don Guillermo Silva Baltra, actual Juez Letrado; don Luis Perales, Promotor Fiscal; don Beltrán Norton, Gerente General del Ferrocarril; don Moisés Auger, Secretario General del Ferrocarril; señor Administrador de Aduana y señor Subdelegado Marítimo.

Estos caballeros estudiaron la forma en que se daría la alimentación a los cesantes.

Siendo yo comerciante en provisiones, para militares, conscriptos, carabineros y reos de la Cárcel, y teniendo además casa apropiada para esta clase de negocios, fuí llamado a la oficina del señor Gobernador y en presencia de los caballeros ya nombrados se me encomendó la suministración en la forma que ya ellos habían determinado, diciéndome que se trataba más bien de un acto de patriotismo que de un negocio.

Yo acepté, manifestándoles que trataría, por todos los medios posibles, de servir a mis semejantes, siempre que mis intereses no se perjudicaran. Así trabajé de acuerdo con las comisiones respectivas que estaban encargadas de repartir la alimentación dando a cada individuo una ficha equivalente a la respectiva ración, para el mejor control del racionamiento.

En el espacio de tres meses atendimos a más de 12,000 personas, es decir, a todos los trabajadores que bajaron del interior.

El Gobernador, don Belisario García, acompañado de ocho señoras de la sociedad de Taltal, se encargaban de repartir dietas a las señoras enfermas de los cesantes y media botella de leche a cada uno de los niños chicos.

Todo se confeccionaba y se repartía en presencia de las personas nombradas.

Al final, el Gobierno me quedó debiendo $ 11,011.00, diciéndome que después de 15 o 20 días me sería pagado.

Pero no ocurrió así y en vista de la demora, presenté solicitudes unas tras otras para que se me pagara este valor

Después de un tiempo recibí la contestación de que pronto el Gobierno aprobaría un suplemento para pagar cuentas pendientes.

A todo esto, el comercio me exigía la cancelación de mis cuentas y en esta situación, confiando en que el Gobierno luego me pagaría, hipotequé mi casa en la cantidad de $ 10,000, valor casi igual al que me adeudaba el Gobierno.

El suplemento aludido fué aprobado por el Gobierno y, desgraciadamente, cuando yo recibí el decreto en Taltal, los fondos se habían ya agotado. El decreto en referencia, dice a la letra:

"La Tesorería Fiscal de Taltal pagará a don Gabriel Portilla la cantidad de $ 11,011.65 por alimentación durante los meses de Diciembre de 1914 y Enero de 1915 a obreros descupados, y de la cual se encuentra insoluto.—Anótese y remítase al Ministerio de Hacienda para los efectos de su pago con cargo a la Ley de Cuentas Pendientes. — (Firmados).— Sanfuentes. — Luis Serrano A."

Nuevamente presenté solicitud y se me contestó que se trataba de presentar un nuevo suplemento y que de ahí me pagarían dicho valor.

De esta manera, y a pesar de tantas notas y ruegos, ha sido imposible hasta la fecha conseguir su cancelación.

Debo hacer presente a SS. SS. que la hipoteca fué estipulada por el plazo de un año y como ese plazo se pasó hasta trascurrir casi ocho años, el hipotecario me ejecutó y mi propiedad iba a ser sacada a remate el 24 de Mayo de 1921. Los intereses se elevaron al doble del valor de la hipoteca, es decir a $ 20,000.

Para conseguir que el remate se suspendiera tuve que pagar $ 9,000 y quedé debiendo $ 11,000.

Para procurarme aquellos $ 9,000 que pagué de intereses, tuve que vender una casita de mi cuñada que había costado $ 20,000, en 6,000 al señor Felipe 2.o Carreño, que vive en calle de San Martín N.o 37.

Luego después tuve que recurrir a la casa de préstamos "El Gallo", de propiedad de don José Santana, llevando prendas mías y de mi señora, es decir, todo lo que tenía de consideración, avaluadas más o menos en $ 12,000 por las que conseguí un préstamo de $ 3,000 que son los 9,000 que pagué de intereses en la Notaría Pública de Taltal, para suspender el remate.

Todas estas circunstancias me obligaron a ir a esa capital para pedir justicia a los señores legisladores y que se sirvieran tomar en cuenta mis súplicas, obteniendo sólo prome cumplidas, porque no he creído ni cre padre de numerosa familia como y le pueda perjudicar tan gravemente reses hasta el extremo de dejarlo en que no ha cometido otro delito que s bierno sin escatimar ningún sacrificio en esos servicios todo el amor a la P da su honradez.

Tomen en cuenta SS. SS. lo que ya y lo que me puede costar esta situa caso de que no se hiciera justicia.

Al no pagar los $ 11,000 que deb compromiso hipotecario, tendré que casa, donde vivo actualmente con m

que costó sobre barato . . . . .
La casa de mi cuñana que vendí e
$ 6,000 al señor Carreño . . .
Las prendas ya mencionadas . . .

Total . . . .

¿Es posible ésto SS. SS.? Pón la mano en el corazón y obren con permitan, por ningún momento, que consume.

En caso de que deseen SS. SS. verdad de estos asuntos, pueden di siguientes personas: señores Juez Le tal, Promotor Fiscal, Gerente del F demás personas ya nombradas, corri mo con todos los gastos de informa

Al final encontrarán insertos lo del Notario y Secretario del Juzgado ta la deuda de mi referencia.

Antes de poner punto final, deb sente a SS. SS. que además de los cionados, posteriormente el Gobierno $ 9,696.25 por saldos atrasados sob de rancho a los reos de la Cárcel de $ 6,610.45 por este mismo capítulo nillas correspondientes a los meses d brero, Marzo, Junio, Julio, Agosto de 1922; y también $ 600 por ranc trado a los cesantes de la oficina Al año 1920. Esto último fué ordenado bernador señor Ramón Elizalde y ñor Victoriano de la Cruz, a pesar d tuosa negativa, en vista de que al conseguir el pago de lo que me ade bierno por el mismo motivo.

Todas estas cuentas están en su Ministerios.

La provisión de la Cárcel la tiembre de 1922 por cuanto mis c comercio estaban concluidos y nada para responder porque hasta las pr nales se agotaron para salvar los en parte.

Para poner término a esta rela resumen total de lo que el Gobierno hasta la fecha.

Por decreto impago y firmado por
El ex-Presidente de la República
señor Juan Luis Sanfuentes.
Saldos atrasados provinientes d
rancho suministrado a los reo
de la Cárcel . . . .
Por suministsro de racionamiento
los reos en los meses de Enero
Febrero, Marzo, Junio, Julio
Agosto y Setiembre de 1922
Por suministro de rancho a los ce
santes de la oficina Alianza e
1920 . . . .

Total . . . .

Los certificados a que he aludido te pertinente, dicen como sigue:

"Juzgado de Letras de Taltal.- Que es efectivo que la ejecución se jándose sin efecto el remate de la embargadas a virtud de un arreglo tes convinieron celebrar para el pa da que se cobraba en la expresada Taltal, 2 de Junio de 1922.— J. Poll un sello)".

Certificado notarial: "Certifico 254 y bajo el N.o 253 en el R. cargo para el año 1921, existe con Mayo una escritura de transacción el señor Gabriel Portilla, por la cu juicio que se le seguía por la cantidad que comprende capital, intereses y el mismo instrumento se justifica 9,000 quedando reconocidos once intereses de 1% mensual como deu garantizando el pago con la hipot propiedad. — **A. González Rojas.**—

Todo lo expresado en el prese to es la realidad y no quiero extender no molestar por más tiempo la VV. SS.

Posiblemente más de alguno d rá: ¿Y por qué no demanda al Fi testación es concluyente, porque tod entre manos de abogados y gastos respectivas y sobre todo que sería terminable. Considero que SS. SS. justicia en lo dicho.

Saluda Atte. a SS. SS.— Gabr

MINERVA

"¿POR QUE TAN DE PRISA?" — El cartel de esta sala anuncia para las funciones de hoy esta última producción de Wallace Reid.

Esta cinta trata del amor a primera vista que tuvo un conductor de automóviles con la hija de un fabricante de camiones, éste no ve con buenos ojos ese amor con un conductor de autos de carrera y . . . Wallace que hace de piloto nota este dato y decide emplearse en la casa de su futuro suegro...

Además en la función nocturna se estrenará una hermosa película de actualidad por el tema que toca: "La mujer sublime", magistral interpretación de la hermosa Bille Rhodes.

PROXIMOS ESTRENOS

MAÑANA EN EL SPLENDID VA EL ESTRENO DE "LADY LILLIAN LA DOLOROSA. —CREACION DE DOROTHY DALTON. —Para las funciones de mañana, sexto Viernes de moda, irá en esta elegante Sala de estrenos óptimos, el emocionante y sentido drama pasional "Lady Lillian". Creación de la sublime actriz dramática Dorothy Dalton. "Lady Lillian", es una historia que rompe la monotonía de los dramas americanos, historias que terminan con largos y fatales besos que arreglan todas las situaciones. "Lady Lillian" es un drama de vida real y cruel.

Toda la historia está encerrada en el espacio de "media hora", de la vida de una mujer honrada, media hora de vacilaciones, de tentación y de pecado. Pero, acaso hay alguna mujer, por honrada y pura que sea, que no haya tenido su "media hora", de rebeldía y vacilación? Pero, en el alma de nuestra Lady Lillian, aunque la tentación era fuerte, casi justa, pudo más la tradición de su nombre, la castidad de sus votos jurados ante el altar que los impulsos del amor ignorado.

Un verdadero acierto ha sido, fijar para el día de mañana, un estreno de la magnitud de éste y, no dudamos, que sus exhibiciones serán un éxito.

LA NUEVA COPIA DE "VINDICACION". — Un justificado interés empieza a despertar en todos los círculos el anuncio de la reaparición de este film que exhibirá la Sala Imperio el Lunes 6.

La hondura del llón de Myriam C ramento se aviene los roles de fuerza suasiva influencia final placoso de la da el público. Esta son los que man y el interés de hacen que esta p muchas otras, vin ra y sea siempre nes y origen de

"MILONGUITA

—En pocos días m nematografista saldrá en jira por Sur con el objeto en ellas la produc del cine argentino como se sabe, ha capital tan señalado prestigio de esta señor Angelini un do en esta jira.

A fin de compl en la forma en qu do en Santiago, irá dida cancionista acompaña el desarr el tango original y tinos que aumentan espectáculo.

EL LUNES 16 exhibirá la SALA IMPERIO la película

VINDICACIO

en magnífica copia nueva

AVENIDA

Vicuña Mackenna 624

HOY: 6.30 - 9.30

Una tragedia pasional formidable, que encontrará eco en los corazones femeninos.

ESTRENO ABSOLUTO

SEDUCCION, LLEVAME CONTIGO

"Lazos indestructibles"

Producción escandinava

Es el último grito de expresar una obra cine suprema agonía de los estallan, que pasan a tra mano. Veremos aquí apareciendo como un mina, arrebatando su do con ello el estallido más violentas y human

MUNDIAL

Gálvez 447. — P. Almagro

HOY Especial y Noche

DEMONIO Y CARNE

Mujeres ¡cuidado!... El Diablo no duerme y murmura a vuestro oído trágicos consejos que os hacen decir: "Sí". Os dice que el hombre que os enamora exige de vosotras la prueba de vuestro amor, entregándoos a él, y sin embargo os miente, burlándose después de consumado el sacrificio.

Mañana: El disloque

HAROL LLOY

AHORA O

REPUBLICA

HOY: ESPECIAL 6.30

NOCHE 9.30

DIA DE MODA: Estreno de la 4.a película extraordinaria. Colosal obra de arte magistral. Una obra que ha obtenido en Europa y en la América Atlántica, éxitos sin precedentes.

LA CAUTIVA DEL SERRALLO (The

CONGRESO NACIONAL

CAMARA DE DIPUTADOS

(VERSION OFICIAL)

Sesión 119.a extraordinaria en 11 de Abril de 1923

ESIDENCIA DEL Sr. RIVAS VICUÑA

e abrió a las 4 hs. 15 minutos P. M., y asis- los señores:

s C., Manuel
ez P., Francisco
nas, Nolasco
de, Carlos
Salas, Héctor
ro A., Nicolás
Bravo, Agustín
Ramírez, Luis
Ortega, Aníbal
de, Pedro
rds Matte, Ismael
ar. Ernesto
lez Canales, Luis A.
lez C., Exequiel
Padilla, Eduardo
cio, Rafael Luis
rez, Artemio
Iñigo, Alejandro
ra Lira, J. Ramón
ann, Jorge
Onofre
Tito V.
Arturo H.
Pinuer, Paulo José
a. Remigio
haca Lira, Tomás

Moreno, Félix
Oettinger, Adolfo
O'Ryan, Manuel J.
Oyarzún, Enrique
Padilla, Miguel Angel
Pouchucq, Roberto
Pradenas Muñoz, Juan
Ramírez Frías, Tomás
Rodríguez Mac-Iver, E.
Rojas Mery, Eulogio
Ruiz, Carlos Alberto
Sánchez, Roberto
Serrano Arrieta, Manuel
Sierra, Wenceslao
Silva Campo, Gustavo
Silva Sepúlveda, Matías
Silva Somarriva, Jorge
Tagle, Joaquín
Tizzoni Lucciano, Emilio
Torreblanca, Rafael
Undurraga, Luis A.
Urzúa Jaramillo, Oscar
Valencia, Absalón
Vargas Márquez, Juan
Vega de la, Ramón
Vergara V., Aquiles

os señores Saavedra (Ministro del Interior), Romo (Ministro de Justicia e Instrucción a), Celis (Ministro de Hacienda), Guerra uerra y Marina), Adrián (de Industria, Públicas y Ferrocarriles), el Secretario, se- rrázuriz Mackenna, y el Pro-secretario, se- chaurren Orrego.

l acta de la sesión 117.a, celebrada el 3 del se declaró aprobada, por no haber mere- observación: el acta de la sesión 118.a, ce- a el día 10, quedó a disposición de los se- Diputados.

dió cuenta de una moción del señor Ro- ery, con la que inicia un proyecto de ley eclara exento del pago de derechos de in- ión el material que indica, destinado a la mpañía del Cuerpo de Bomberos de Trai-

CLUSIONES EN LA CONVOCATORIA

señor PRO-SECRETARIO.— El señor Mery solicita que se dirija oficio al señor ro de Hacienda a fin de que se sirva re- de S. E. el Presidente de la República lusión entre los asuntos de que puede ocu- el Congreso Nacional en el actual período rdinario de sesiones del proyecto que exi- derechos de aduana una máquina y otros del Cuerpo de Bomberos de Traiguén.

l señor Silva Somarriva solicita que se di- ficio al señor Ministro de Industria y Públicas a fin de que se sirva recabar de el Presidente de la República la inclusión los asuntos de que puede ocuparse el Con- Nacional en el actual período de sesio- xtraordinarias del proyecto que autoriza tratación de un empréstito destinado a la ucción reparaciones de puentes en diver- rovincias.

l señor RIVAS VICUÑA (Presidente).— igirán los oficios que se solicitan.

CION DE LA INDUSTRIA CARBONIFERA

señor RIVAS VICUÑA (Presidente).— ado a la hora de los incidentes corres- usar de la palabra al H. D. por Talca- señor Navarrete, que está inscrito en lugar en el libro de la mayoría.

l señor MEDINA.— Si me permite una a, señor Presidente, con la venia de los s. inscritos ..

l señor RIVAS VICUÑA (Presidente).— a venia de los Hs. Ds. inscritos y de la ede usar de la palabra S. S.

l señor MEDINA.—Debido a la falta de s, señor Presidente, no había tenido opor- d de formular algunas observaciones res- a la cuestión relativa a la industria car- . que, según veo en la prensa, ha sido ada momentáneamente o sea, han vuelto bajadores a sus faenas en virtud de haber ido la Empresa de los Ferrocarriles una ad de carbón a cierto precio.

ste problema del carbón es muy vasto plejo, y el arreglo hecho últimamente es ara unos pocos meses.

o creo que debe afrontarse su estudio en concreto. Deben adoptarse las medidas rias para proteger en manera efectiva la ria carbonífera; de otra manera, nos ve- en dos o tres meses más, en un nuevo to entre los obreros y los capitalistas, y les industriales y los propietarios de las

o creo que, ya que se ha arreglado esta n, aunque transitoriamente, debe el se- inistro de Ferrocarriles presentar a la ad posible un proyecto de ley de protec- la industria del carbón, en el cual se tomar en especial consideración una serie versas medidas, en primer lugar, un im- progresivo, empezando por una suma pe- que grave el carbón y el petróleo, al de la provincia de Atacama.

l mismo tiempo debe el Gobierno exigir nsejo de los Ferrocarriles que la tarifa de orte del carbón por los Ferrocarriles, des- zona productora, sea reducida al mínimum, e la culpa de la elevación de los precios centro, como en Santiago, Valparaíso y Rancagua, es debida exclusivamente, al al- las tarifas de los Ferrocarriles del Es-

arece inverosímil que el transporte del n, desde Concepción a Santiago, cueste, menos, una y media veces más que su de extracción: cuesta 58 pesos el transpor- una tonelada de carbón de Concepción a go, lo que significa la imposición de una prohibitiva para la traslación de este al.

los Ferrocarriles del Estado quieren com- arbón barato, tendrán que dar facilidades empresarios, para que puedan éstos trans- carbón a todas partes, y puedan, tam- vendérselo a precio más bajo a la misma esa.

s necesario que el Gobierno intervenga, smo, en la fijación de las tarifas de los es que hacen el cabotaje, pues él tiene edios para conseguir la rebaja de las tari- ue hoy existen. De otra manera, no se va er transportar carbón a ninguna. Lo que antes 10 pesos de flete de Talcahuano o a San Antonio, hoy día vale 26 y hasta os.

or este motivo, los pequeños productores bón no pueden traer al centro del país sus ctos. La causa es, como digo, precisamen- alza de las tarifas en los Ferrocarriles y s vapores. El Gobierno tiene en sus ma- os medios para hacer abaratar estas tari-

Esta sería la manera de favorecer indirec- te a la industria nacional y a los nume- propietarios de minas que explotan carbón venderlo en el centro del país, y que hoy stán eliminados de la competencia, debido a excesiva de las tarifas en los Ferrocarri- en los vapores.

s necesario también que, como una medi- omplementaria de la adquisición por parte Ferrocarriles del Estado, de doscientas mil adas de carbón, se empiece la construcción errocarril de Curanilahue a Los Alamos, empalme con el de Lebu a Los Sauces.

Esta obra es absolutamente indispensable, y la pueden trabajar los obreros que no pue- hacerlo en las minas. Además, esta obra ría mucho menos si se ocupa en ella a los jadores que se encuentran en esa misma

Me parece que lo más práctico es empren- estas obras con los obreros desocupados en de trasladarlos a otra parte, lo que costa- muchos miles de pesos.

De manera que yo rogaría al señor Ministro de Ferrocarriles que tomara en cuenta estas ideas, que las patrocine y que presente el proyecto correspondiente.

Y sería esta la oportunidad de hacerlo, porque para la ejecución de las obras del puerto de Lebu muy pronto deben pedirse propuestas públicas, o bien determinarse su construcción por administración.

Al mismo tiempo, es muy necesario que el Consejo de los Ferrocarriles, a fin de abaratar el precio de compra del carbón, trate de adquirirlo en forma conveniente, designando un empleado que se establezca en el puerto de Lebu y compre el artículo directamente a las pequeñas compañías que hay en ese departamento, y cuya producción excede de 50 mil toneladas al año. A esas pequeñas compañías se les puede comprar el artículo a un precio más bajo que a las empresas mayores: tal vez a cinco pesos menos la tonelada.

Además, esta medida favorecerá el aumento de la producción de carbón.

Doy estos datos a la ligera, porque sólo hoy día me he impuesto que se había resuelto transitoriamente esta cuestión, y deseo que el señor Ministro tome en consideración las ideas que someramente he manifestado.

PRORROGA DE LA HORA

El señor O'RYAN.— Pido la palabra.

El señor SIERRA.— Pido la palabra.

El señor CORREA BRAVO.— ¿Quienes son los Ds. inscritos, señor Pte?

El señor RIVAS VICUÑA (Pte.)— En el libro de la mayoría se encuentra inscrito en primer lugar el H. D. por Talcahuano, señor Navarrete.

El señor CORREA BRAVO.— ¿Quién está inscrito en segundo lugar?

El señor RIVAS VICUÑA (Pte.)— En el libro de la minoría está inscrito el señor Menchaca Lira.

El señor CORREA BRAVO—Muy bien, señor Pte... Yo he obtenido del H. señor Menchaca que me ceda su derecho; de manera que yo no tengo inconveniente,—como no puedo tenerlo,—en que hable en primer término el H. señor Navarrete.

Pero, si S. S. acepta que hablen otros Hs. Ds. podría llegar el caso que el H. señor Menchaca, o sea yo, en su lugar, no alcance a hablar, y, en tal caso, no tengo inconveniente, como no lo he tenido jamás, para que hablen todos mis Hs. colegas que deseen hacerlo, siempre que se prorrogue la primera hora por el tiempo que SS. SS. ocupen. De otra manera, me vería obligado, muy a mi pesar, a cometer la descortesía de oponerme....

El señor RIVAS VICUÑA (Pte.)— Solicito el asentimiento de la C. para prorrogar la primera hora por 20 minutos, con el objeto de que puedan hablar todos los Hs. Ds. que han solicitado la palabra.

Acordado.

SITUACION DE LA INDUSTRIA DEL CARBON

El señor RIVAS VICUÑA (Pte.)— Con la venia de los Hs. Ds. inscritos y de la C., puede hacer uso de la palabra el H. D. por Tocopilla.

El señor SIERRA.— Me ha permitido un instante el señor O'Ryan.

El señor RIVAS VICUÑA (Pte.)— Puede hacer uso de la palabra el H. D. por Copiapó.

El señor SIERRA.— A las interesantísimas observaciones hechas por el H. señor Medina, yo desearía agregar otras dos referentes a la industria del carbón.

La primera es que hay que mejorar la forma de estracción del carbón; Es necesario que se pongan en práctica todos los procedimientos más modernos, a fin de abaratar este trabajo. De esta manera se podría vender este material indispensable para la vida industrial moderna en condiciones más convenientes para los consumidores.

En segundo lugar, es importantísimo que se reformen los medios de poner el carbón a bordo de los vapores, porque los procedimientos que hoy se usan son de lo más rutinarios, de tal manera que los vapores que vienen de Europa a Chile y tienen que volver al punto de partida, prefieren traer a bordo el carbón necesario para los viajes de ida y vuelta, a tener que cargarlo en Coronel o Lota, porque en esta operación demoran allí días enteros, y es sabido que este retardo les significa miles y miles de pesos de mayor gasto.

Deberían, por consiguiente, las compañías tomar en cuenta estas dos observaciones, y las muy atinadas que ha hecho el señor Medina, para resolver estas dificultades de una vez por todas.

Esto, señor Presidente, era lo único que tenía que decir.

El señor VARGAS MARQUEZ.—Quiero, señor Presidente, corroborar en todas sus partes. las observaciones del H. señor Medina. Como D. de la región me felicito de la solución momentánea que ha tenido el conflicto carbonífero. A la verdad, causaba pena ver a tanta gente desocupada, a más de cinco mil obreros...

Como muy bien ha dicho el H. señor Medina, es necesario buscar la solución de este problema de una vez por todas, porque, de otra manera, después volveremos a la misma situación. Hay que buscar la solución definitiva, hay que hacer lo posible por que las paralizaciones de la industria carbonífera no se efectúen con tanta frecuencia, porque ello perturba gravemente la economía de aquellas poblaciones.

Yo estoy de acuerdo con lo manifestado por el H. señor Medina, y ojalá que el señor Ministro del Interior y el Gobierno, tomaran nota de lo manifestado acerca de estas materias, especialmente en lo que respecta al ferrocarril de Curanilahue a los Alamos, que debe unirse a la red central. Procediendo a ejecutar esas obras, en aquella misma provincia, tendrían los obreros que quedasen desocupados trabajo bastante cerca de sus hogares; lo que al mismo tiempo sería provechoso para los intereses del país, pues se evitarían los gastos de traslación.

Como digo, señor Presidente, termino felicitándome por este arreglo que viene a satisfacer, aunque sea transitoriamente, el problema de la paralización de la industria del carbón. Espero que el Gobierno estudiará esta situación, pondrá término a estas anormalidades tan continuas, y procurará regularizar definitivamente el problema del carbón.

El señor RIVAS VICUÑA (Presidente).— Tiene la palabra el H. D. por Tocopilla, señor O'Ryan.

El señor O'RYAN.—Nada más plausible, señor Presidente, que las observaciones que se formulen para proteger la industria del carbón y señalar, al mismo tiempo, al Gobierno, algunas medidas conducentes al abaratamiento de este combustible.

Las Compañías carboníferas, señor Presidente, en los años de la guerra europea hicieron pingües negocios; cobraron precios fabulosos, excesivamente altos por la tonelada de carbón, a pesar de que el costo de producción no varió en forma sensible para los dueños de las minas. Yo tengo antecedentes,—y así lo he manifestado en diversas ocasiones.—de que en aquella época el costo de producción de la tonelada de carbón no pasaba de 18 a 20 pesos. Sin embargo, las Compañías no tenían escrúpulo para ofrecer este artículo al Gobierno hasta a 154 pesos, como llegó a suceder.

Las mismas Compañías han sido las culpables de que en la zona Norte se haya fomentado la introducción de petróleo, por este excesivo precio que han cobrado por el carbón. Y es lamentable que el Gobierno, nunca haya tenido una norma fija para controlar el precio de estas sustancias, tan indispensable, para las industrias y el comercio del país.

Hago estas observaciones, señor Presidente, con la esperanza de que el Gobierno las tome en cuenta, y a fin de que, llegado el momento, el Gobierno designe uno de los altos funcionarios públicos de que dispone, para que de acuerdo con las Compañías carboníferas, estudie el problema y aún las propias finanzas de éstas a ser posible, e investigue cuánto es el costo de producción, en qué forma se hace la elaboración y en qué forma están pagados los trabajadores, y se llegue a conclusiones que permitan fijar un precio definitivo por tonelada de carbón, para que así el Gobierno pueda enviar un Mensaje al Congreso solicitando un gravámen para la internación del combustible extranjero.

No podemos nosotros aceptar que de buenas a primeras, se graven los artículos similares extranjeros, dejándose la puerta abierta a las Cías. Carboníferas nacionales para que fijen un precio excesivo al carbón.

Indudablemente que así no se logrará conseguir el carbón a menor precio, ni se fomentarán las industrias nacionales, que necesitan de combustible barato para surgir y prosperar. Por el contrario como ya lo dije denantes así se estimula la introducción del petróleo u otros combustibles extranjeros que sirven a las industrias del país, en condiciones de precio favorables.

Llamo la atención del Gobierno hacía esta necesidad. Es conveniente que, de una vez por todas, se estudie este problema. El arreglo a que ha llegado el Gobierno hoy con las compañías carboníferas, lo creo un mero calmante, porque, dentro de poco, se producirán las mismas o mayores perturbaciones que se ha pretendido solucionar hoy.

Las compañías van a tener que paralizar con el tiempo sus faenas, porque no van a tener donde colocar su carbón. Es necesario, pues, que el Gobierno estudie este problema y vea modo de solucionarlo en forma definitiva.

He sabido que últimamente se le ha vendido a la Armada carbón al precio de 60 pesos la tonelada, puesto en Mejillones, mientras que a la Empresa de los FF. se le vende este mismo carbón a 75 pesos la tonelada, puesto en San Antonio. ¿Por qué esta diferencia de precios?

El señor SAAVEDRA (M. del I.)— Por una razón muy sencilla: porque a la Armada se le vende un carbón sin harnear, y a los Ferrocarriles un carbón especial, cuya preparación significa una gran pérdida para las compañías, como se manifestó en la reunión de ayer.

El señor O'RYAN.— De todos modos considero excesivo el precio de 75 pesos por tonelada que se cobra a los Ferrocarriles.

Se dice que las tarifas ferroviarias son muy altas y que esto recarga el precio del carbón; pero todos sabemos que las compañías carboníferas tienen barcos propios, en los que trasportan el carbón que venden a los FF. CC., puesto en San Antonio o en Valparaíso.

Reitero, pues, mi observación en el sentido de que el Gobierno estudie definitivamente esta cuestión. El tiene elementos en su mano para saber cuánto cuesta a las compañías carboníferas la producción total del carbón.

Si no procede así el Gobierno, creo, Sr. Pte., —y admita la sinceridad de mi declaración el señor Mtro. del Int.—que no hay derecho a presentar un proyecto al Congreso para gravar el carbón extranjero.

El señor RIVAS VICUÑA (Pte.)— Puede usar de la palabra el H. D. por Talcahuano, señor Navarrete, que está inscrito en primer lugar...

El señor PRADENAS.— Me permitiría decir unas pocas palabras, señor Pte., con la venia del H. D..

El señor RIVAS VICUÑA (Pte.)— Con la venia de los Hs. Ds. inscritos y de la H. C., tiene la palabra S. S.

El señor PRADENAS.— Es para adherirme a lo que ha manifestado el H. D. señor Medina en cuanto se refiere al problema que S. S. ha tocado hace un momento.

Francamente la solución que el Gobierno ha dado a este asunto, no va a satisfacer a una de las partes, seguramente a la más perjudicada, porque, según las informaciones que obran en mi poder, continuarán paralizadas las minas de Plegarias en Curanilahue, las del Buen Retiro, en Coronel.

De manera que una enorme cantidad de obreros va a quedar sin poder ganarse la vida, el pan cuotidiano, en las labores mineras.

Estoy en absoluto acuerdo con mi H. colega, señor O'Ryan, cuando S. S. afirma que el Gobierno no solamente debe preocuparse de poner contribución al carbón extranjero, sino que también debe evitar que las compañías, aprovechándose de situaciones especiales como la que trajo la guerra mundial, elevan los precios del carbón hasta llegar casi a estrangular a la industria nacional.

Todo el mundo sabe que en este país en que se pagan salarios bajísimos, en que la obra de mano cuesta menos talvez que en el Japón, la tonelada de carbón llegó no mucho tiempo atrás a venderse hasta en doscientos pesos, cuando su costo en ningún caso podía ser superior a treinta.

En la actualidad, como decía mi H. colega el señor O'Ryan, las Compañías venden el carbón a los Ferrocarriles a 75 pesos la tonelada, o a 65, según el último acuerdo a que se ha llegado con el Gobierno. Y, ¿cuánto les cuesta la tonelada de carbón a las Compañías carboníferas?

En mi poder obran informaciones que estimo fidedignas, y que me autorizan para afirmar que el precio de costo de la tonelada de carbón no es superior a 35 pesos la tonelada, moneda nacional; de manera que las Compañías carboníferas tienen una utilidad, por cada tonelada de carbón, de $ 35 moneda nacional, y en la época actual en que no hay, puede decirse, todavía mercados, para nuestro carbón.

Es por esto, por lo que vemos esta situación tan difícil, esta paradoja de que en un país rico en carbón, que tiene sus suelos cubiertos de mantos carboníferos venga carbón de Inglaterra, de Estados Unidos, y aún desde la lejana Australia, y compita con el carbón del país a precios todavía inferiores.

¿A qué se debe esto? A que las Compañías, mejor dicho, sus directores, los fósiles que las dirigen, no se han dado cuenta de que están estrangulando al país con los precios altos y de que eso va en perjuicio mismo de los intereses que ellos defienden.

Se me asegura, por personas entendidas, que en Bélgica las Compañías carboníferas se contentan con ganar muchas veces dos o tres francos por tonelada de carbón; pero, en cambio, en esa forma logran colocar toda su producción. Las actuales Compañías carboníferas chilenas, prefieren mantener su carbón en cancha antes de bajar los precios, permitiendo que el carbón extranjero venga a hacerles ruinosa competencia.

En realidad, esto más bien se debe a que los perjudicados con las continuas crisis de esta industria, no son precisamente las Compañías, porque en resumidas cuentas, los directores de las Compañías no hacen más que postergar la venta de este artículo. Los que sufren con ello son los trabajadores, son los pobres compañeros que en la región del carbón trabajan en las entrañas de la tierra desde el amanecer hasta la noche, ganando miserables salarios y expuestos a quedar sin trabajo cada vez que a las Compañías se les antoje paralizar sus labores. Todo esto tiene que tener ya su término. Las Compañías no pueden seguir jugando con los intereses del país y de la clase trabajadora. El Gobierno debe propiciar el impuesto al carbón extranjero y al petróleo; pero debe propiciar también la nivelación de los precios, es decir, debe, a la vez, impedir que las Compañías, aprovechándose de la situación especial que ese impuesto les crearía, eleven sus precios en forma de llegar hasta impedir la vida de las industrias nacionales.

Yo estoy de acuerdo en que este impuesto debe implantarse. En la región del Norte, haciendo a un lado la industria salitrera, hay una que puede consumir grandes cantidades de carbón. Me refiero al establecimiento de Chuquicamata. Se me asegura que esa gran empresa industrial yanqui, que deja en el país únicamente los salarios que paga a nuestros obreros y los huecos que quedan en la tierra con la extracción del mineral que envía a Estados Unidos, consume diariamente 1,200 toneladas de petróleo. Obligada esta empresa a consumir carbón nacional, podría necesitar hasta dos mil toneladas diarias, es decir, una cantidad mayor que la producción diaria de la Compañía Schwager, por ejemplo. Y si obligáramos al Mineral del Teniente y a otras empresas mineras, que no dejan ningún beneficio al país, porque, como me lo anota en este momento un H. D., aún el salario que pagan a los obreros es invertido por éstos en las pulperías que hay en esos establecimientos, reduciéndose así efectivamente esos salarios hasta en un 50%, a consumir carbón nacional, esta industria tendría, sin duda, entre nosotros gran auge.

Creo que el impuesto al carbón extranjero y al petróleo debe venir, en protección de la industria nacional. Porque es una aberración que en este país, donde hay cantidades enormes de carbón donde hay grandes mantos carboníferos, estemos consumiendo petróleo y aún carbón extranjeros.

Por lo demás, nuestras compañías carboníferas deben también bajar los precios.

No concibo cómo aquí en Chile, donde se paga a los obreros un salario por término medio de 8 pesos diarios, se produzca el carbón a mayor precio que en Estados Unidos, donde se paga a los obreros 3 o 4 dólares diarios, que convertidos a moneda chilena, vienen a resultar como 30 o 40 pesos.

¿Por qué en Estados Unidos, pregunto yo, puede producirse carbón a mucho menor precio que en Chile? ¿Por qué el carbón yanqui, pagando todavía fletes para llegar hasta aquí, cuesta mucho más barato que el carbón nacional? Porque allá se emplean otros medios para la producción, como lo anotaba el H. señor Sierra.

Las compañías chilenas no se han preocupado de mejorar sus elementos de producción, y siguen explotando las minas como lo hacían cuarenta o cincuenta años atrás, sin ningún elemento moderno de trabajo. Todavía se emplea aquí el antiguo sistema de la dinamita, el sistema de los explosivos. No se conocen aquí aún los barrenos mecánicos, cuyo uso tan generalizado está en la gran industria. Seguimos y seguiremos quizá cuanto tiempo más con la rutina, explotando nuestras minas de carbón por los mismos métodos y procedimientos que se empleaban medio siglo atrás.

Además, como lo anotaba muy bien el H. señor Sierra, los elementos de embarque que utilizan nuestras compañías carboníferas son detestables.

Las compañías pierden hasta un 15 o|o del carbón que producen al embarcarlo, en el trayecto de los muelles a los vapores. ¿Por qué los directores de estas compañías no han tenido la habilidad suficiente para construir un muelle o un malecón donde se pueda hacer el embarque desde las canchas mismas a los vapores? Así no se produciría esa enorme pérdida del 15 por ciento de la producción.

El señor SIERRA.—A mí me han dicho los directores de esas minas que han querido muchas veces hacer los muelles a que se refiere el H. señor Pradenas; pero que los mismos operarios se han opuesto, en razón de que ellos dejarían de ganar lo que ganan ahora.

A mí me parece que esto es sencillamente una aberración. Pero es este el inconveniente que impide a estos caballeros hacer los muelles a que se está refiriendo el H. señor Pradenas. Los mismos operarios, repito, se oponen a ello.

El señor PRADENAS.—Ese es un caso ais-

"Especifico Boliviano Benguria"

Unico reconstituyente del cabello que devuelve a las Canas en corto tiempo el color natural; ataca la Caspa, evita la caída; cura la Calvicie, haciendo salir nuevo y abundante pelo al poco tiempo de usarlo.

Es una preparación vegetal limpia e inofensiva; y como regenerador del cabello es insuperable.

Ventas únicamente en MONEDA N.o 875, (altos)

Dr. RAFAEL BENGURIA B. — CASILLA 2426 — SANTIAGO

Atiendo pedidos de provincias

Sobretodos

Hechos, desde . . . . $ 80.00
De medida, desde. . $ 150.00

De buena calidad, ofrece:

JUAN Fco. GIMENEZ

San Diego esq. Eleuterio Ramírez

14-A

ESTUDIANTES DE MEDICINA

Aprovechen la oportunidad. Quedan pocos libros de medicina recién legados.

Soliciten lista detallada a

SIGFRIDO BRAUN B.

Casilla 2960 Ab.—12

Historia de Chile

— POR —

A. DIAZ MEZA

Aprobada por el Ministerio de Instrucción para libro de consulta para los maestros de las escuelas públicas y por el Ministerio de Guerra, como texto de enseñanza para las escuelas del Ejército.

Edición de 850 páginas profusamente ilustrada con más de CIEN grabados.

PRECIO DEL LIBRO

Cuatro Pesos

libre de porte y certificado para todo el país.

Se hacen descuentos por pedidos de más de cinco ejemplares.

Pedidos al autor:

CLASIFICADOR B. 187

SANTIAGO

OCHO HORAS PARA CADA UNO

DIVIDIR las 24 horas del día en 8 para trabajar, 8 para descansar y comer y 8 para dormir, da resultados admirables para la conservación de la buena salud.

Actualmente hay miles de personas que trabajan demasiado, disponiendo de muy poco tiempo para dormir y comer, y casi de ninguno para descansar y divertirse, con lo que no hacen más que quebrantar su salud.

El trabajo excesivo recarga la sangre de impurezas y de ácido úrico; los riñones son forzados al trabajo constante de la filtración de estos venenos hasta que llegan a debilitarse y a funcionar imperfectamente recargándose con ellos la sangre.

Los síntomas de esta debilidad no tardan en presentarse; dolores de cabeza y de espalda, agudos dolores reumáticos, hinchazones hidrópicas, dolores en las coyunturas y los músculos, inflamación de los nervios, desórdenes urinarios y otras resultantes del envenenamiento de la sangre por el ácido úrico.

Las Píldoras de Foster son una ayuda poderosa de la naturaleza, vigorizan y normalizan los riñones, ayudan a la eliminación del ácido úrico, contribuyen al buen funcionamiento de la vejiga y hacen desaparecer todos aquellos síntomas y sus malas consecuencias.

Aunque *Las Píldoras de Foster* son inofensivas y no contienen drogas que constituyan hábito, no deben tomarse sino cuando se necesiten.

Ocho horas para trabajar, 8 para dormir y 8 para comer y descansar, y *Píldoras de Foster* son la mejor medicina para los riñones.

De venta en todas las boticas. Solicite nuestro folleto sobre las enfermedades renales y se lo enviaremos absolutamente gratis.

(3) FOSTER-McCLELLAN CO.
BUFFALO, N. Y., E. U. A.

Con Justo Orgullo Nacional

recomendamos nuestro acreditado

Jabón Higiénico Especial

EL REUTER CHILENO

como el mejor jabón fabricado en Chile.

En venta en todas las buenas boticas, Tiendas y Paqueterías.

Por mayor: COMPAÑIA INDUSTRIAL, DELICIAS 3045, Santiago

Ternos Casimir Fantasía

pura lana para niños, de 6 a 12 años, hechura Sport y Cazador, a $ 60.00.

SOBRETODOS "RAGLAN"

con jockey en Gabardina inglesa, pura lana, para niños, de 6 a 12 años, a $ 110.

SASTRERIA LA CAMPANA

DELICIAS 3151, ENTRE CHACABUCO Y ZAMBRANO

14-A

LA SECCION PERSIANAS DE LA

Barraca y Fábrica "Iberia"

Ofrece para entrega inmediata cualquier cantidad de PERSIANAS ENROLLABLES.

Se garantiza la sequedad de las maderas empleadas.

MATUCANA 745 - Tel. Ingl. 48 Yungay

Ab.—15

MADERAS - BARRACA Y FABRICA "IBERIA"

La casa que vende más barato en plaza, cuenta con aserraderos propios en la Frontera y Santiago.

Grandes existencias en toda clase de maderas sumamente secas. Especialidad en Raulí y Lingue para mueblistas.

Antes de comprar cualquier artículo sírvase consultar precios a esta BARRACA.

MATUCANA N.o 745

TELEF. INGLES 43 (Yungay)

Fco. GARCIA PAZ.

Ab.—13

AMPOLLETAS "GAUROL"

(Nueva sal orgánica de cal inyectable indolora).

REMINERALIZACION intensiva RECALCIFICACION segura y rápida.

Los profesores: Ferrier, Sergent y Robin han demostrado el importante papel que desempeña la cal en el organismo y bajo el nombre de

"GAUROL"

combinación orgánico-cálcica-fosforada, se ha logrado presentar al Cuerpo Médico, la preparación ideal.

INDICACIONES

TUBERCULOSIS PULMONAR, TUBERCULOSIS OSEA y Ganglionar, transtornos del CRECIMIENTO EN LA INFANCIA. CARIES DENTARIAS, LACTANCIA, ANEMIA, Sífilis.

Los resultados obtenidos con el

"GAUROL"

son los siguientes:

Estímulo de apetito y euforia del paciente, AUMENTO DEL PESO (2 a 3 kilos al mes), aumento de los glóbulos rojos.

AMPOLLETAS DE "GAUROL"

de 1. cc: conteniendo: 0. gr.: 08 de dipropanoloifosfito de cal y 0 gr.: 01 de dipropanoloifosfito de magnesia.

POSOLOGIA: UNA ampolleta por día en inyección subcutánea (absolutamente indolora). Serie: 12 ampolletas. Reposo 10 días.

Unico depositario para Chile:

VICTOR CORRY

SANTIAGO, CASILLA 78-D. MONJITAS 739.

(Muestras gratuitas a la disposición de los señores Facultativos)

Champagne Sainte Heléne
DE ALBERTO VALDIVIESO M.
Es el primero y único VERDADERO CHAMPAGNE hecho en el país. Calidad insuperable, por la mitad del costo del extranjero.
62 - Ordenes por Teléfono - 62, Oficina Santa Elena
O por carta:
San Antonio 741, Santiago

Quinta para Hotel
Ofrecemos en Llolleo, propiedad de 5,000 metros, con 3 frentes a las calles principales, al lado de la Estación; con jardines y parques. Vista al Puerto, luz eléctrica y agua potable y desagües. Se aceptaría como parte de precio participación en un hotel de primera clase, que sería un espléndido negocio, dada la necesidad de un Hotel a la moderna para el Puerto.
GUZMAN, SILVA y Cía.
HUERFANOS 1243

MUEBLES
de todas clases a precios sumamente bajos y con GRANDES FACILIDADES DE PAGO, vende la
Mueblería La República
SANTO DOMINGO 1026
Consulte nuestros precios

EL GRAN REMEDIO UNIVERSAL
Nitro Ozona Lowe-Weissflog, el único comprobado por medio de la radiografía que cura tuberculosis (tisis). Pruebas a la vista. Afamado desde 1887. Cura radicalmente hígado riñones, del estómago pulmonía, bronquitis, laringitis, asma, hipertrofia, diabetes, albuminuria, reumatismo, hidropesía, obesidad, raquitismo, epilepsia, apoplegía, anemia, catarro intestinal, disentería, apendicitis, peritonitis, almorranas, fístulas, furúnculosis, quemaduras, picaduras venenosas, enfermedades piel, sangre, enfermedades secretas. Prodigioso en aneurisma, en enfermedades del corazón, cerebro, vista, espina dorsal, etc. Viruela peste negra, hemorrágica, peste bubónica, tifus, pestes y fiebres en general, son vencidas a las pocas horas con repetidos lavados intestinales y tomas. Igual tratamiento para demás enfermedades. Catecismo Nitro-Ozona consúltelo todo enfermo, sea cual fuere el mal encontrará el medio seguro de sanar radicalmente. Remítolo gratis a quien lo pida.
Claras 149.—Teléfono 1830.—Casilla 832.—Droguería Daube.
—Boticas principales
LUIS LOWE

SOBRETODOS INGLESES
Y SOBRE MEDIDA
en excelentes casimires, ofrecemos a precios muy módicos.
SASTRERIA AVENDAÑO HNOS.
AHUMADA 20 Y AHUMADA 160
Teléfono Inglés N.o 460

JOVEN
Tenedor de Libros
para casa importadora mayorista, necesitamos. Ocupación inmediata. Exíjese fianza. Presentar certificados. Rogamos no presentarse sin tener competencia en contabilidad.
SAN PABLO 1120-28

REGINA RESTAURANT
SOCIEDAD ANONIMA
PALACIO ARIZTIA - SANTIAGO
SANDWICHS CALIENTES A TODA HORA
Teléfono 1793 :-: Casilla 3705
JOSE CATANI, ADMINISTRADOR - GERENTE

TODO EL MUNDO HA PROCLAMADO
LA RHODINE
(Aspirina Francesa)
De USINE du RHONE
como la mejor de las Aspirinas conocidas.
No ha necesitado profusa reclame para imponerse sobre las demás asprinas, por su precio y calidad.
Pedirla en todas partes.
CONCESIONARIO:
AUGUSTO MEYTRE
Casilla 1495 — Blanco 1341 — Valparaíso

OCASION
PEDRO DE VALDIVIA
Vendo espléndida propiedad, a 6 cuadras Providencia, 10 mil metros. Hermosos árboles frutales, luz eléctrica, agua potable, bonito cierro, reja cal y ladrillo, precio comercial de ocasión.
$ 12.50 el metro
TRATAR CON SU DUEÑO:
ROSAS 1260.

lado que se ha producido en una faena solamente; en las demás no se ha producido.

Además, hay ciertos inconvenientes técnicos o más bien prácticos que no han facilitado la construcción de tales obras. Así, el muelle construído por la Compañía de Lota no da las seguridades necesarias para el trabajo.

Los obreros están llanos a aceptar la construcción de estas obras, siempre naturalmente que den las seguridades del caso. No se venga a decir que los obreros se oponen a ello. Esta es una excusa que hace sonreir y que tiende sólo a mistificar la opinión. Los obreros no se pueden oponer a una obra de progreso como es ésta. Ellos quieren que se eviten las pérdidas tan enormes de carbón que se producen debido a los actuales métodos de embarque y que se mejore la producción empleando los sistemas más modernos en la explotación de las minas; pero desean al mismo tiempo que haya un regulador de los precios de este producto para que las compañías no inflen sus precios artificialmente, dando golpes de muerte a esta industria.

Todos sabemos lo que ocurrió con muchas de nuestras companías carboníferas. Estas compañías que tenían un capital relativamente bajo, de 30.000,000 de pesos o menos, de la noche a la mañana aparecieron con el formidable capital de 300.000,000 de pesos, a fin de poder justificar las mayores utilidades.

¿Correspondía esto a la realidad?

No, señor; esta fué sencillamente una maniobra de esas compañías para hacer creer al público y al país que no ganaban un centavo, a fin de poder seguir estrangulando a la industria nacional con el alto precio a que vendían su producción.

Las compañías pueden vender fácilmente a 50 pesos la tonelada de carbón, obteniendo en cada tonelada una utilidad de 15 a 20 pesos, con lo cual tendrían unos cuantos millones de pesos de utilidad al año.

El señor **SAAVEDRA** (Ministro del Interior).—En ausencia del señor Ministro de Industria y Obras Públicas, que es al que le corresponde, con más propiedad que al Ministro del Interior, tratar de este asunto, voy a decir unas cuantas palabras en respuesta a las observaciones que la C. ha oído a los Srs. Ds. que han terciado en este debate.

En los últimos días, con motivo de la resolución tomada por algunas Compañías de paralizar sus faenas y de la situación que esto trae en la región carbonífera, el Gobierno se ha preocupado vivamente del estudio de este asunto, que es de por sí bastante grave para la economía nacional y sumamente complejo.

La verdad es que la industria carbonífera se encuentra afectada hoy día por un gran déficit de consumo, debido a una seria de circunstancias que se han sucedido unas tras otras.

La apertura del Canal de Panamá ha significado que los vapores que antes venían a comprar carbón a nuestras minas, lo compran ahora en Estados Unidos. Este solo capítulo, según antecedentes que tiene el Gobierno, significa, en la venta de nuestra producción de carbón, una merma de 300 mil toneladas.

Al mismo tiempo—y es necesario que la C. se posesione bien de este asunto—la falta de una política carbonera, si puede llamarse así, ha permitido que el petróleo invada la mayor parte de nuestras industrias nacionales, a tal punto, que hoy día la industria salitrera, que, como toda industria, trata de aminorar en lo posible el costo de su producción, ha cambiado todas las instalaciones en que antes se empleaba el carbón por instalaciones en que se usa sólo el petróleo.

Hasta ahora no se ha podido precisar todavía cuánta merma significa este capítulo en el consumo de carbón nacional.

Y no se diga que se ha cambiado el carbón por el petróleo porque éste es más barato. Es posible que esto suceda por ahora; pero la C. debe posesionarse de este hecho: la industria petrolífera usa una inteligente política para triunfar. Se mandan enviados a las grandes industrias de los países como el nuestro, que consiguen hacer cambiar las instalaciones a carbón por instalaciones a petróleo, ofreciendo a un precio bajo este combustible. Pero, una vez que tienen a la industria en sus manos y tomado el mercado, empiezan a subir el precio, precisamente cuando la industria del carbón empieza a sufrir las consecuencias de la competencia ruinosa que se le hace.

Voy a dar a la C. algunas cifras comprobadas por el Gobierno para contrarrestar algunas opiniones que significan, a mi juicio, que los cargos que se hacen a las compañías carboníferas son absolutamente infundados.

El negocio claro de las compañías es producir más para vender más barato. La Compañía Minera Industrial, que tiene en sus manos la Compañía de Lota, la antigua Compañía de Curanilahue y la de Arauco, puede producir en una explotación normal, sin ningún esfuerzo, de 50.000 a 800.000 toneladas al año.

El señor **URZUA**.—Si me permite el H. D.

Yo tengo datos completos y puedo rectificar la cifra que da S. S. La Compañía Minera Industrial tiene una capacidad productora en época normal, en plena actividad, de un millón doscientas mil toneladas al año.

El señor **SAAVEDRA** (Ministro del Interior).—Muy bien, H. D. Pueden producir un millón doscientas mil toneladas al año; pero la producción normal sin ningún esfuerzo es de 800.000 toneladas al año, según datos proporcionados por el gerente de la Compañía.

El dato que da S. S. viene a agravar la situación.

La Compañía de Schwager produce 400.000 toneladas al año; pero puede producir 600.000.

Tenemos entonces que la producción en época normal es de 1.200.000 toneladas al año de carbones pesados sin contar las toneladas de carbones livianos que se producen en minas como las d Máfil y otras.

Ahora bien, la Cía. Minera Industrial, que puede producir hasta 1 millón doscientas mil toneladas de carbón al año, tiene vendido hasta ahora solamente, sin tomar en cuenta el contrato de ventas celebrado hoy con la Empresa de los Ferrocarriles, la cantidad de 175.000 toneladas. Y la Cía. de Schwager tiene vendidas 180.000 toneladas. De manera que sobre una producción normal de un millón doscientas mil toneladas, estas compañías tienen vendidas sólo cerca de 400.000 toneladas.

Con la cantidad comprada por los Ferrocarriles, la cantidad vendida llegará a 580 mil toneladas, es decir, al 50o|o de la producción normal.

El señor **PRADENAS**.—¿Podría darnos el señor Ministro otro dato?

¿Cuál es la cantidad de carbón que se consume actualmente en el país?

El señor **SAAVEDRA** (Ministro del Interior).—Por el momento no tengo a la mano ese dato.

El señor **PRADENAS**.—Sería sumamente interesante conocerlo.

El señor **URZUA**.—Yo puedo darle un dato que llamará la atención de la Cámara.

Según datos estadísticos perfectamente comprobados, en cada uno de los años 21 y 22 se invirtieron alrededor de 74 y 75 millones de pesos oro de 18 peniques en el pago de petróleo y de carbón extranjero consumidos en el país. Es decir, se exportaron 74 a 75 millones de pesos oro en cada una de esos años para cubrir el valor de combustible extranjero.

Para hablar con más precisión, se pagaron esos millones de pesos a los capitalistas, industriales y obreros extranjeros por valor de un producto que abunda en Chile y que pueden producir en abundancia los capitalistas, industriales y obreros chilenos.

La Cámara juzgará el criterio económico con que se procede en Chile y el efecto que para la economía nacional tiene tan considerable exportación de capitales.

El señor **PRADENAS**.—Eso justifica lo que digo: que las compañías se han dejado hacer la competencia por el carbón extranjero porque han subido excesivamente los precios. Si las compañías hubieran bajado los precios, el país no se habría visto en la situación de tener que comprar carbón extranjero.

El señor **URZUA**.—Las compañías no pueden bajar los precios más allá del límite indicado por el costo de producción y una razonable utilidad. ¿Qué interés pueden tener las compañías en cerrar sus establecimientos? Su Señoría puede ver desde qué tiempo están repartiendo un modestísimo dividendos esas compañías y cómo algunas no reparten dividendo.

El señor **PRADENAS**.—S. S., que está bien interiorizado respecto de la situación económica de las compañías, nos podría dar el dato relativo al costo del precio de la tonelada de carbón.

El señor **URZUA**.—S. S. sabe por qué estoy interiorizado en ésto porque tengo el honor de pertenecer al Directorio de una de las compañías casualmente al de la Compañía Minera e Industrial a la cual el señor Ministro del Interior se estaba refiriendo.

El D. que habla conoce los prejuicios malévolos que existen en nuestro país para juzgar a los hombres públicos y que hacen un tanto ingrato el desempeñar cargos parlamentarios y entrar al estudio de cuestiones industriales.

Aquí en Chile durante años y años, y decenas de años, durante casi toda la vida parlamentaria del país, hmos visto a los agricultores no solo intervenir en las asuntos agrícolas, sino presentar e impulsar proyectos detinados a defender los negocios agrícolas y darles todo el desarrollo que se merecen. Nadie les ha hecho el cargo de querer beneficiarse ellos mismos, sino que se ha respetado la sinceridad de sus propósitos y se ha visto en cada intervención aislada en ese sentido el propósito de defender la agricultura, fuente de tanta riqueza y prosperidad y a la cual está ligada una gran proporción de nuestros conciudadanos.

Pero, cuando un representante del pueblo tiene interés en negocios industriales y mineros que demandan gran sacrificio y esfuerzo, en los cuales se han invertido tantos capitales, en los cuales se ha luchado tanto para incrementar la riqueza pública y el progreso del país, y tercia en la Cámara en estos asuntos, tiene que afrontar la maledicencia.

Yo estoy dispuesto a dejar a un lado la maledicencia, a volverle la espalda, porque son muy limpios mis antecedentes, porque tengo gran seguridad en el prestigio de mi nombre y porque sabré encararme con ella si me sale al paso.

Además, creo que conociendo la materia de un debate importante de la Cámara, no hay el derecho, por temor a la maledicencia, de dejar que los criterios se extravíen por informaciones erradas o juicios torcidos.

De manera que si el caso llega, no tendré ningún inconveniente para entrar al debate del problema carbonífero y producir, con los conocimientos que tengo, la correspondiente prueba. No tomaré parte en las votaciones a pesar que, teniendo presente la disposición del Reglamento, pudiera hacerlo con perfecto derecho, con igual al legítimo derecho con que antes y siempre han votado los agricultores en las leyes de protección a la industria agrícola, con que han votado los accionistas de bancos en las leyes económicas.

Para conservar más libertad en los debates, me abstendré de influir con mi voto en las resoluciones.

Se me ha invitado, señor Presidente, a que exprese cuál es el costo de la producción del carbón. Yo creo que a mí no me corresponde, por el momento, dar este dato, ya que no soy más que un miembro de una de las compañías de carbón, S. S. comprende que este dato es más o menos conocido, y además he oído decir en la C. que el Gobierno nombrará una comisión para que estudie el problema en todos sus aspectos.

En todo caso, baste a los Hs. Ds. saber que el costo de producción, que varía mucho de una a otra mina, se ha elevado considerablemente por una serie de factores, como ser el valor de las maquinarias, el valor de los útiles de trabajo, que necesariamente hay que adquirir en el extranjero, y otros materiales como cables de arrastre, repuestos de maquinarias eléctricas, etc., etc., que se han visto encarecer constantemente con el descenso de nuestra moneda, de su poder adquisitivo.

Por otra parte, las Compañías han seguido pagando los mismos sueldos y jornales que pagaron en tiempos de la guerra, cuando el precio del carbón y todos los productos experimentó un alza en términos desconocidos hasta entonces y que permitió resistir esos sueldos y jornales.

Los Hs. Ds. que han tratado esta cuestión han incurrido en el error de creer que con los altos precios se beneficiaron exclusivamente las Compañías productoras y las cifras que han dado no corresponden en manera alguna y están muy distantes del precio obtenido por estas compañías. Los grandes precios, que fueron aislados, no uniformes los produjeron los intermediarios, fueron el resultado én muchas ocasiones de ventas y especulaciones sucesivas.

El señor **O'RYAN**.—¿Quiere permitirme una interrupción?

Yo me referí al precio de la guerra, en que el precio del carbón, por tonelada, era de 154 pesos, para los Ferrocarriles del Estado, por aquello de que el contrato celebrado por las Compañías con la Empresa fijaba el precio de la tonelada de carbón en 55 pesos oro de 18 peniques. Y como el cambio había bajado enormemente, aquel precio había llegado casi a triplicarse en moneda corriente.

El señor **URZUA**.—S. S. me da la oportunidad de recordar un enorme sacrificio que hicieron las compañías del carbón. Tenían en sus manos un contrato a oro, celebrado legítimamente con los Ferrocarriles.

Yo no sé con qué criterio—no quiero discutir el criterio de los Ferrocarriles, pero lo cierto es que las propuestas se pidieron a oro; que celebraron ese contrato a oro y que las compañías lo obtuvieron en licitación pública, siendo los mejores postores—; tenían este contrato, digo, y entonces vino el enorme descenso del cambio que todos conocemos, y, por esta razón, el precio del carbón para los Ferrocarriles subió en las proporciones conocidas. Las compañías pudieron hacer valer ese contrato y decir a los Ferrocarriles: "No tenemos nada que ver; tenemos este derecho y lo ejercitamos"; pero sin embargo, cediendo a la iniciativa inteligente y patriótica del Presidente de la República, don Juan Luis Sanfuentes, consintieron en rebajar sus precios estipulados en el contrato, convirtiéndolo a moneda corriente.

Este acto significó para las compañías dejar de percibir legítimas utilidades que se elevaban a veinte o más millones de pesos. De manera, entonces, que estas compañías tienen una página muy honrosa en este asunto.

El señor **PRADENAS**.—En esa jornada tan honrosa a que se ha referido S. S., tomó gran parte nuestro H. colega el señor O'Ryan, que en aquel tiempo era Ministro de Industria.

El señor **URZUA**.—No tengo el menor inconveniente, y por el contrario, tengo el mayor agrado, en tributarle al H. Sr. O'Ryan, conjuntamente con el ex-Presidente señor Sanfuentes, el homenaje de mis respetos y de mis simpatías con motivo del recuerdo que se me hace.

El señor **O'RYAN**.—Gracias, honorable colega.

El señor **URZUA**.—Como he hablado por vía de interrupción, no puedo detenerme por hoy a rectificar otros errores en que se ha incurrido; lo haré en su oportunidad.

Sólo me resta agradecer a los Hs. Ds. que me hayan permitido interrumpirles y a la H. C. la benevolencia con que me ha escuchado.

El señor **SAAVEDRDA** (Ministro del Interior).—Como decía, señor Presidente, el total de la producción de las compañías es de un millón doscientas mil toneladas. Esta es su producción normal, sin esfuerzo alguno.

Con el contrato con los Ferrocarriles, el consumo alcanza a 500 o 560 mil toneladas al año. Y la Compañía Minera e Industrial, que es donde se ha producido la paralización de las faenas y que es la que produce más, tiene 170 mil toneladas vendidas y en los contratos actuales con los ferrocarriles, le corresponden 130 mil toneladas.

De modo que en este año, tiene 300 mil toneladas vendidas de su producción, que es de 800 mil toneladas, y no ve posibilidad de vender del saldo sino 200 mil toneladas más, según los cálculos que se presentaron.

Entonces, ¿cómo el Gobierno va a obligar a las compañías a producir una cantidad de carbón que no tendría salida y cuando las compañías no tienen ni siquiera canchas donde colocar ese carbón?

Por esto, Hs. Ds., comprendiendo el Gobierno la situación difícil en que se encuentran las diferentes Compañías y compartiendo en parte las observaciones aquí hechas por algunos Hs. Ds., en lo que se refiere al precio del carbón y dentro de la protección que el Gobierno tiene la intención de prestar a esta industria, ha creído que se debe nombrar una comisión de hombres competentes, que oigan a las compañías y estudien el mercado del carbón en Chile y las posibilidades de exportación a los países vecinos y después de estudiar también a fondo la cuestión obrera relacionada con esta industria, presente un proyecto, que serviría de base para el proyecto que se discutiría en su oportunidad, por el Congreso.

Porque es incuestionable que desde el momento en que el Gobierno entre a proteger a la industria carbonífera, existirá la necesidad de fijar el precio del carbón, porque no es posible gravar al carbón extranjero y dejar al mismo tiempo en libertad a las Compañías carboníferas para fijar precios exagerados a dicho artículo.

Procediendo en otra forma, no se contemplarían los intereses de las industrias que necesitan este combustible nacional, para poder mantenerse y prosperar.

El Gobierno atribuye la mayor importancia a este negocio y por eso el señor Ministro de Industria y Obras Públicas ha designado o designará mañana una comisión de expertos, que después de estudiar este asunto en todos sus aspectos, deje al Gobierno en situación de presentar lo más pronto posible el proyecto de ley, a que me he referido.

Respecto del problema de los desocupados, que con tanta razón alarma a algunos Hs. Ds., el Gobierno está viendo manera de resolverlo dando ocupación a esa gente en otras industrias. No podría decir yo ahora cómo se va a hacer esto, porque carezco de datos; pero el Gobierno está vivamente preocupado de esta cuestión, cuya gravedad aprecia debidamente.

El señor **NAVARRETE**.—Muy poco voy a tener que decir respecto a este problema después de las observaciones que de todas partes se han hecho en pro de un estudio más inteligente y al mismo tiempo técnico para lograr saber las causas que motivan esta crisis del carbón, que después de la crisis salitrera viene, puede decir, a dejar al país en una verdadera bancarrota.

Hace tiempo—y de ello hay constancia en los boletines de esta H. C.—que yo hacía estas mismas observaciones y yo me felicito profundamente de que el Gobierno haya podido convencerse de que para poder proteger las industrias que el país necesita para su desenvolvimiento económico, es menester intervenir en los precios que pueden cobrar estas industrias protegidas por medio de las leyes que debemos nosotros dictar.

Formulé estas observaciones hace más de seis meses, ante la H. C., a propósito de la competencia ruinosa que hacen el carbón extranjero y el petróleo a este producto nacional.

Denuncié a la H. C. que ya no se traía carbón solamente a la región salitrera, sino también a la región carbonífera. A los puertos vecinos a la región carbonífera llegan buques de Australia, cargados con carbón de piedra, destinados a las Compañías de Gas de Talca, de Concepción y Talcahuano.

Este carbón tiene la ventaja de ser uno o dos chelines más barato que el carbón que pueden obtener directamente de las Compañías de Lota y Coronel, y no son los agentes o los revendedores, como lo aseguraba el H. señor Urzúa, los que se quedan con pingües utilidades con las transacciones que hacen con el carbón. Este es uno de los pocos productos nacionales que tienen pocos agentes intermediarios, que da menos oportunidades para que se pueda hacer una especie de ajiotismo con él. Las Compañías se entienden directamente con los grandes consumidores, con la Armada Nacional, con los Ferrocarriles, con las fábricas de gas, de calzado, de vidrios, de paños, etc., con todos los que tienen necesidad de consumir este mineral.

Y ese negocio— como lo ha dicho muy bien nuestro distinguido colega, el D. por Lautaro—las Compañías con sus sistemas han logrado arruinar las industrias que durante la guerra habían conseguido establecerse en el país. Esto mismo lo he dicho yo cuando he hablado de la guerra europea y de las industrias que nacieron por la interrupción de los fletes y por otras causas que se derivaban de ese conflicto o cuando los comerciantes que se dedicaban a la importación de productos de fábricas extranjeras, no pudiendo adquirir las mercaderías que necesitaban, hubieron de recurrir a fábricas nacionales que empezaron entonces a abastecer el país. Pero ha ocurrido que, con la cesación de las dificultades, se han abierto los mares y están surcándolo buques cargados de mercaderías que vienen a arruinar completamente la industria nacional. Y ésta no ha podido hacerle frente, porque ha tenido que usar para generar su fuerza motriz y mover sus poleas y maquinarias, el combustible, el carbón que tan caro producen las minas.

Los precios exorbitantes a que se ha mantenido el carbón, han impedido la competencia con los productos similares extranjeros. Y así hemos visto que las fábricas de vidrios de Rancagua y de Santiago, que estaban abasteciendo el mercado, han tenido que cerrar sus puertas.

Las fábricas de paños son las únicas que están triunfando, pero a fuerza de muchos sacrificios, porque la ley que grava la importación de los géneros, es una ley defectuosa.

La Sociedad de Fomento Fabril, Su presidente y los accionistas de estas Compañías, han hecho notar las deficiencias de la ley, en repetidas, en numerosas ocasiones pero el Congreso no se ha hecho eco, ni el Gobierno le ha dado la importancia que tiene esta cuestión. Sin embargo, por este capítulo nosotros podríamos haber establecido una fuente de entradas bastante apreciable; podríamos haber ido eliminando estos factores de miseria que el pueblo tiene que soportar a cada instante, porque inútilmente ofrece sus servicios a las fábricas, a las empresas mineras, pues en todas partes encuentra un exceso de brazos, encuentra que todas las plazas están tomadas y no puede hallar, lo repito, dónde emplear sus energías para ganarse la vida, como corresponde a gente honradas.

Este problema ha preocupado profundamente al modesto D. por Talcahuano. Hace tiempo que hice presente que era menester no sólo buscar la solución del problema del carbón en su origen, es decir, dentro de la misma mina. Hay necesidad de buscar fuentes de consumo, porque nada ganaríamos con explotar las minas si no tenemos un mercado donde colocar la producción. Sabemos que los fletes para el transporte del salitre son uno de los factores que han encarecido la producción y, con el deseo de eliminarlo, E. E. U. U. y otros países se han dedicado a la producción del salitre sintético.

En la Comisión Mixta nombrada por la C. de Senadores y de Ds. se ha estudiado ampliamente esta cuestión. Allí se estudió no sólo la necesidad de abaratar la producción del salitre, sino también la de abaratar los fletes. Además yo me imagino que si nosotros creáramos una marina mercante nacional por cuenta del Estado podríamos ampliar las actividades de nuestros marinos que hoy, en el estado de desarme, por decirlo así, en que se encuentra la marina de guerra, no tienen materialmente cosa que hacer. Esta situación es como ya lo he expresado en otras ocasiones, hasta cierto punto deprimente para la marina de guerra.

¿Y qué es lo que sucede en este punto?

Lo que estamos acostumbrados a ver entre nosotros es la inactividad del Gobierno en esta materia.

Los directores de la marina, los jefes de la Marina, podrían entr mayor actividad, pero el G preocupado de buscar un e ra que estos funcionarios, el país necesita, se prepare para que así puedan conoce bajos que están llamados a nalmente.

Sin embargo, esto no o rialmente no hay cómo hac de la Armada están, hoy po rrados, otros fondeados, en pletamente inactivos.

En cambio, el escalafón está completamente lleno, y todos los ascensos rigurosam duciendo en el mismo pers descontento, acrecentado, General de la Armada, con a los deseos y órdenes del G rido hacer economías con el fuerza. Sin embargo, he de observaciones hechas al res vieron su resultado saludabl

Pero comprendo que no tengamos a estas fuerzas ina deseado contribuir con mi a ver si la C. quiere acepta si se logra obtener del Go los transportes "Maipo" y "R tán fondeados, desde hace m en el puerto de Talcahuano, de decirse, y sin prestar ser diendo utilizarse en la indus neras, como en el acarreo de tas asiáticas, ya que el Japó la mima Australia consumen

Tengo antecedentes, sum sonas que han estado allá, pa países serían mercados exce abono. También he leído en mas informaciones.

Y nosotros, al crear co una marina de transportes cientes al Estado, ocuparíam a nuestros operarios y jefes, arían preparados, en c hacer frente a cualquier eme internacional que se present

Mientras tanto, ahora no que jefes y éstos, hasta ciert sidente, mal instruidos, aunq tienen la culpa. No sólo con hacen marinos; no sólo con los hombres de mar; porque aprender a luchar con los el aprender mandando naves q tante servicio.

Las marinas de guerra de Norte América, etc., tienen ques que surcan el océano, a adiestrar sus tripulaciones. no sólo en la marina de guerra mercante, porque esos países tima las reservas más útiles prestar los mejores servicios pañas navales. Así tendríamos tros transportes consumirían no pasaría lo que ocurre hoy vienen a embarcar salitre, co Sr. Sierra, que traen el carbón ra el viaje de vuelta, del ex por este capítulo, ni un cent que no embarcan ni un quint nal para su consumo.

Nuestros transportes, fuente de consumo para el c me ha dicho—porque he con marinos estas ideas—que los miento y los gastos posteriores serían muy caros.

Yo creo que cualquiera —estimo que no sería nunca dio a dos millones de pesos portes aptos para cargar 7 uno por viaje, y con 14 mil cirían una utilidad de £ 20 que esas 20.000 libras no se utilidad, pero en tood caso aproximado del flete.

Ahora bien, aunque se mil libras en carbón y person servación de los buques en no tuviera ninguna utilidad, mos esto: que se estaría con minas de Lota y Coronel pro ciudadanos se beneficiarían, que podrían mantener, cad ríos un término medio de tantes del país.

De suerte que el problem Todavía crearíamos una pobl patible con las exigencias de torial. Porque si tuviéramos var la tripulación de nuestros no tendríamos personal con sería sencillamente vergonzos

Los marinos no se impro tar en la cubierta de un buqu que puedan habituarse con adiestrarse además con el eq cesario para el manejo de la

Si costara un millón y m paración de estos buques, es jor invertido, porque, al mis a solucionar el grave problem ción.

Nosotros tenemos alguna portantes que se están cons van a terminarse. Quedarían dos. La idea que insinúo dar santes.

El dique de Talcahuano, ses más debe quedar termina de mil a dos mil trabajadores dique o en los trabajos acce que tiene la misma empresa Maule o de Biobío.

El Gobierno ya puede grave que se producirá.

Por este motivo, me atención de los señores Mi procuren ocupar a esta gen actividades porque de otra desmoralización.

El hombre que siente samente que sentir el aguij lentas pasiones.

Los que tienen riquezas es porque llevan en su sang un principio morboso que actos ilícitos o delictuosos el pueblo llega a estos extr necesidad o el hambre.

Y lo triste es que la y no indaga las causas que tales actos.

Y en esas circunstanc so una injusticia mayor la a un infeliz sin averiguar aquel desgraciado ha sido quir?

Me permito rogar al Guerra que estudie este pro el señor Ministro de Haciend bien vale la pena hacerlo.

INDUSTRIA DEL FIERRO DE CORR

El señor **NAVARRETE** a tratar una materia que con las observaciones que Me refiero a la industria de ración hay que estimular cuanto que tenemos en el una instalación tan interes Altos Hornos de Corral.

Terminados hace 9 ó 1 sión a una polémica que dejó la impresión que no que una lucha de interes dos personas que se adia están paralizados. Desgra mistas pertenecían al Co era don Joaquín Walker M cupó con entusiasmo digno asegurar el éxito de los al y el otro, don Gonzalo Urr bién, que decía que el señ tor de este gran negocio intereses del Estado.

La falta de conocimient Urrejola, su falta de pre ciar el problema, lo llevaro al señor Walker Martínez patrocinante de una indu juicios enormes al Estado.

Para que la Cámara esta industria, voy a leer tado en fierro desde el año

En 1913 según datos hemos importado lo siguien

Hierro en lingotes, 4

Hierro o acero, sin labrar en barras u otras ias, 40.864,800.

Hierro en planchas liso, sin pintura ni gal- zación, 10.299,950.

Hierro liso pintado, estañado o galvaniza- 1.931,960.

Hierro en planchas, acanalado, sin pintura alvanización, 2.375,300.

Hierro en planchas acanalado galvanizado, 39,065.

Hierro o acero en planchas estampadas para , 4,064.

No voy a cansar a la H. C. con la lectura odos los demás guarismos que tengo a la o. Estas cantidades fueron en aumento con- able hasta el año 16; bajó enormemente os años 17 y 18 cuando, por causas que ano- ace poco rato, no pudieron las fábricas ex- jeras atender los pedidos de los clientes de tro país, porque todo lo que producían se umía en el propio país productor, a causa as necesidades de la guerra europea. Por causa, el fierro que costaba veinte y dos avos el kilo antes de la guerra, llegó a valer a dos pesos sesenta centavos el fierro en ba- y tres pesos cincuenta el fierro en plan-

De suerte, señor Presidente, que son mu- los millones de pesos que tenemos noso- que mandar al extranjero por este capítulo. gadas estas sumas, a las que daba el señor a, por adquisiciones de carbón y petróleo ros combustibles, se obtiene una cifra que temer que no esté muy distante el día en no tengamos dinero suficiente con qué pa- importaciones tan cuantiosas.

En nuestros Altos Hornos podemos produ- odo el fierro que necesitamos. Se ha pro- que el producto de los Altos Hornos de al es tan bueno o mejor que el producto ar que se produce en España que tiene los rales mejores después de los de Chile.

Es una lástima, señor Presidente y H. C., todo esto esté abandonado siendo que nos a millones de pesos, que van al extranje- cuando todo está preparado, todo listo, el horno encendido, para producir más o s 80 o 100 toneladas diarias.

Si el Gobierno se interesara por esta indus- se solucionaría inmediatamente un proble- que afecta a la situación económica general ais, y en especial a la de la clase obrera.

El señor SIERRA.—El horno que está en- ido ¿está produciendo?

El señor NAVARRETE.—No, señor; está ndido.

El señor SIERRA.—Ah! está encendido no .. Pero me parece que la leña de aquí no uy aprovechable para esta industria, y el muy duro, de modo que, por esto o por razones los Altos Hornos de Corral no han hasta ahora todos los resultados que de se esperaban.

Sin embargo, se han gastado ingentes su- de dinero, se han pagado altas primas, y toy ansioso por esto de ver siquiera una to- la de fierro.

El señor NAVARRETE.—Han producido los Hornos muchas toneladas de fierro y es una na que el H. señor Sierra no las haya visto.

El señor DE LA VEGA.—Y de fierro duro.

El señor NAVARRETE.—De un fierro duro; o. Puede tener el H. señor Sierra razón en to a la leña. La leña tiene un 30 o|o de y aún no se han establecido ahí los seca- que son indispensables en estos casos. Pero en este país se quiere que las industrias n andando, y no se espera, como en otros s, que llegue poco a poco el perfecciona- to de sus trabajos.

El H. señor Sierra, como ingeniero que es, que está en situación de entenderme y de discutir conmigo. S. S. sabrá que, hasta 12 o 15 años atrás, las fábricas inglesas y s y aún los altos hornos alemanes, no pro- n fierro de la calidad del que han produ- después, sino un fierro completamente po- de inferior calidad al que hoy día se ex- Y no por eso dejaron jamás de produ- y de venderlo, ni dejaron las otras indus- de adquirirlo.

Aquí se querría que, inmediatamente, con os recién instalados, con leña recién corta- n una región lluviosa, donde llueve 9 me- l año, se obtuviera un producto que no me- a reparo alguno. Y a pesar de la leña con o de humedad se ha producido ese fierro de que habla el H. D. señor Sierra, y tam- fierro blando, siendo que el primero para roducción del acero es de inapreciable

Nosotros estamos cambiando constantemen- s rieles de nuestras vías férreas; y ahora, usar las locomotoras Mikado, se están cam- lo los rieles de la vía central hasta Talca. n mis noticias, la Empresa de los Ferroca- tiene un contrato con la Casa Krupp por gran cantidad de rieles, los que se podrían r hecho en el país, si no fuera por los nu- sos enemigos que aquí tiene esta industria.

Me extraña que el H. D. señor Sierra, sien- n distinguido ingeniero y gran patriota, no aya convencido de la gran importancia que Chile tiene la producción del fierro.

Estamos viendo en Santiago que en una sola la que construye el Banco Anglo Sud Ame- o, se ha empleado fierro en cantidad que lo, a ojo de buen varón, en no menos de mil toneladas.

El señor SIERRA.—No me opongo a que oduzca fierro en Chile, al contrario, soy uno os más partidarios de ello, ¿cómo podría rlo? Y estoy de acuerdo con el H. Navarre- ue decía que no es posible exigir que una stria marche en condiciones perfectas desde rincipio.

Lo que yo he criticado es que se hayan es- cido hornos para producir fierro en una que no era la más adecuada, en que los entos eran de la peor calidad, como por plo la leña.

El señor NAVARRETE.—Tengo en abono tésis que sostengo un informe de la So- d de Fomento Fabril, que me imagino está tituida por hombres competentes y patrio- y entre ellos recuerdo el nombre del dis- guido ingeniero señor Gandarillas Matta. a leer parte de este informe, lo que me aho- hacer otras observaciones.

El señor SIERRA.—El hecho es que no se uce fierro hasta ahora.

El señor NAVARRETE.—Cómo se va a ucir fierro, cuando tiene tantos enemigos industria en el país.

Si S. S. no dice esto de mala fe, es porque onoce en absoluto la importancia de esta stria...

El señor SIERRA.—Ni sé quiénes son los los de ese establecimiento. Sólo digo que a tros nos ha costado muy caro la ilusión de fierro y rieles fabricados en el país.

El señor NAVARRETE.—Estoy buscando nforme...

PETICIONES DE DATOS

El señor CARDENAS.—Mientras busca el rme mi H. colega, deseo pedir que se dirija o al señor Ministro de Industria, pidiéndole ita a la C. el informe evacuado por la últi- comisión de ingenieros que ese Ministerio 6 a Corral el año pasado.

El señor PRADENAS.—Y yo, a mi vez voy dir que se oficie al señor Ministro de Ha- da para que proporcione a la C. los datos ivos a la actuación de la Cía. de Seguros Salvadora", pues he recibido después del ncio que en la C. hice a este respecto, una de cartas en que me confirman los s manejos de esa sociedad, que ha estafado gue estafando a una cantidad de personas, arada por políticos de más o menos cam- llas.

USTRIA DEL FIERRO.—ALTOS HORNOS DE CORRAL

El señor NAVARRETE.—Con el fin de aho- tiempo, vol a pedir a la C. que se publi- , como parte integrante de mi discurso, el rme que iba a leer y que es bastante largo.

El señor HERRERA LIRA.—Si está publi- , no habría para qué publicarlo nuevamente.

El señor NAVARRETE.—Tienen tan mala noria los hombres públicos de este país, que que estar, como el ariete, dale que dale. Señor Presidente, tengo un compromiso el H. D. por Osorno, señor Correa Bravo, dejarle parte del tiempo de que dispongo, oy a terminar, señor Presidente, para cum- , con todo agrado y gusto, con este com- miso.

ECCION DE CONSEJERO DE LA CAJA DE CREDITO POPULAR

El señor RIVAS VICUÑA (Presidente).— responderia hacer uso de la palabra al H. señor Menchaca, pero como la ha cedido al H. D. por Osorno, señor Correa Bravo, puede hacer uso de ella S. S.

El señor CORREA BRAVO.—Yo entiendo que debe procederse previamente a una elección, para la cual se había señalado la sesión de hoy, a las 5 y media de la tarde.

S. S. acaso desconoce este acuerdo, porque ha estado ausente en las últimas sesiones.

El señor RIVAS VICUÑA (Presidente).—El momento para esas votaciones, H. D., es el término de la primera hora, que aún no ha llegado. El acuerdo de la C. se refería sólo a la última sesión, en la que esa elección no pudo Cerificar por falta de quorum.

Una vez que termine la primera hora, se procederá a la elección a que S. S. se refiere.

PROYECTOS SOBRE ASISTENCIA PUBLICA Y PENSIONES A LA VEJEZ

El señor CORREA BRAVO.—Perfectamente. De manera que yo puedo disponer de un cuarto de hora...

El señor RIVAS VICUÑA (Presidente).—La primera hora está prorrogada hasta las 5.50.

El señor CORREA BRAVO.—Mediante la benevolencia de mi distinguido colega, el D. por Itata, yo puedo usar ahora de la palabra; pero S. S. me ha pedido y yo he aceptado con mucho gusto su petición, que formule indicación a fin de que se dirija oficio, en la forma ordinaria, para pedir la inclusión en la convocatoria del proyecto sobre pensiones a la vejez, de que es autor mi H. colega, y hago, al mismo tiempo, otra indicación para que el proyecto de asistencia pública, formulado por el H. D. por Caupolicán, señor González Cortés y el proyecto sobre pensiones a la vejez, cuya inclusión ha sido antes solicitada por la indicación del H. señor Menchaca, pasen en inofrme sólo a las Comisiones ordinarias de la H. C., a fin de poderlos tratar con esos informes y que no vayan al tonel de las Danaides, o sea, a esa Comisión Mixta que poco se reune y de donde muy pocos informes salen.

CONTRATO DEL TRABAJO

El señor UNDURRAGA.—Como miembro de la Comisión Mixta debo protestar de las últimas palabras que ha dicho el H. señor Correa Bravo, y a mi vez hago indicación para que de una vez por todas se trate el proyecto sobre el contrato de trabajo, informado por la Comisión Mixta hace ya más de 8 meses y que es un capítulo del nuevo Código del Trabajo.

Hago indicación para que se trate en las sesiones ordinarias.

El señor RIVAS VICUÑA (Presidente). — En discusión la indicación de S. S.

ENVIO DE DATOS PEDIDOS A LA CORTE SUPREMA

El señor CORREA BRAVO.—Dicho esto, voy a ocuparme de un incidente que se ha provocado en más de una ocasión en esta H. C., y que es fuerza renovar con motivo de la actitud asumida por la Corte Suprema de Justicia, cada vez que, en representación o en nombre de la C., se han solicitado datos que se relacionan con los trabajos de aquel alto Tribunal.

La Excma. Corte, en el último oficio o comunicación enviado a la C., a propósito de estos datos, dijo lo que sigue:

"La Corte, no obstante mantener los principios e ideas que siempre ha sustentado en orden a la independencia y autonomía de los Poderes Públicos y a las facultades inspectivas o fiscalizadoras que con relación a las funciones judiciales pudieran arrogarse otras autoridades o personas extrañas a la Administración de Justicia, tratándose en el presente caso, sólo de proporcionar datos que puedan ilustrar el criterio de los señores miembros de la C. de Ds. en la discusión del proyecto de ley referente a la nueva organización, etc."

La Corte dice que mantiene su criterio en orden a la autonomía e independencia del Poder Judicial. Las ideas que el Tribunal, en ocasiones anteriores ha manifestado, son las de que voy a hacer breve recuerdo.

En Agosto de 1904, y a solicitud del H. D. por Curicó, don Arturo Alessandri, se dirigió oficio a la Corte Suprema, a fin de que enviara algunos datos que el H. D. deseaba conocer. La Corte, según reza el acta de 26 de Agosto de ese mismo año de 1904, dijo al Ministro del ramo lo siguiente:

"En contestación a la nota de V. S., N.o 685, de 20 del actual, esta Corte remite a V. S. los datos que constan del estado adjunto, a los cuales se refiere dicha nota, y agrega que el Tribunal funciona correctamente en audiencias públicas que se efectúan desde las 10.30 A. M. hasta las 2.30 P. M., por lo menos.

"Si del estado aparecen retardados algunos informes relativos a causas de casación, se debe a la complicada naturaleza de las cuestiones que en ellos se ventila, lo cual, a juicio del Tribunal, ha impedido materialmente emitirlos en el breve plazo que señala la ley, atendidas, sobre todo, las exigencias del servicio diario de la Corte.

"El Tribunal ha juzgado prudente suministrar a US. esos datos, no obstante que han podido ser tomados sin dificultad en su secretaría por quienes desearan imponerse de los actos judiciales de la Corte; y para darlos no se ha detenido ante la consideración de que, dada su naturaleza, no aparece que se exijan dentro del procedimiento de responsabilidad que autoriza la Constitución del Estado, contra los miembros de los Tribunales Superiores de Justicia, cuando se estima que han incurrido en notable abandono de sus deberes ministeriales."

El señor EDWARDS MATTE (don Ismael). —¿Quiénes son los que firman ese oficio o esa nota, H. D.?

El señor CORREA BRAVO.— El Presidente, señor Gaete, y los Ministros señores Urrutia, Palma Guzmán, Rodríguez, Saavedra, Gallardo, Aguirre Vargas, Varas, Fóster, Recabarren y Vergara Albano.

PUBLICACION DE UN INFORME

El señor NAVARRETE.— Permítame una interrupción, S. S... Yo había entendido y terminé mis observaciones creyendo que la C. había acordado tácitamente que el informe a que me referí se publicara al final de mi discurso.

El señor RIVAS VICUÑA (Presidente). — Sufre un error S. S. porque no hubo acuerdo. Se opuso el H. D. por Santiago, señor Herrera Lira.

El señor NAVARRETE.— Me parece que el H. señor Herrera Lira no se opuso, sino que dijo que ya se había publicado ese informe.

El señor HERRERA LIRA.— Si ya se ha publicado ese informe... Y, sobre todo, haría desmerecer el hermoso discurso de S. S. si se agregara al final de él. Se trata de un informe que conoce todo el mundo...

El señor NAVARRETE.— La forma irónica en que se expresa S. S., no me da ningún cuidado.

El señor HERRERA LIRA.— Si no es ironía; está equivocado S. S.

El señor NAVARRETE.— Si hubiese entendido que, con la actitud egoísta de que siempre hace gala en este recinto S. S., quería entorpecer o anular mi propósito, me habría sido muy fácil haber dado lectura a ese documento, y así habría tenido que publicarse de todos modos.

Pero veo que S. S. corresponde en una forma egoísta a la actitud de deferencia y cortesía que siempre le ha guardado el D. que habla.

El señor RIVAS VICUÑA (Presidente). — La Mesa no puede permitir que S. S. califique en esos términos la actitud del H. D. por Santiago.

El señor HERRERA LIRA.— Es necesario que el H. D. por Talcahuano, tenga un poco de más calma.

ENVIO DE DATOS PEDIDOS A LA CORTE SUPREMA

El señor CORREA BRAVO.— Por segunda vez se planteó esta cuestión ante la Corte Suprema cuando, a solicitud del D. que habla, en Junio de 1910, se solicitaron algunos datos del Tribunal. Entonces aquel Alto Cuerpo, presidido por el señor Presidente don Enrique Fóster Recabarren y con asistencia de los señores Ministros Urrutia, Gallardo, Gaete, Aguirre Vargas, Varas, Bernales y Vial Ugarte, tomó conocimiento de la comunicación enviada en representación de la C., y dijo:

"Y habiéndose formulado diverso género de observaciones sobre la procedencia legal de la petición contenida en la nota preinserta, la mayoría del Tribunal, compuesta de los señores Ministros Urrutia, Gaete, Aguirre Vargas, Rodríguez, Bernales y Vial Ugarte, **estimando que no había mérito para no acceder a la petición de datos, acordó enviarlos, sin esperar la aprobación de la presente acta**".

El Tribunal, en este caso, no hizo otra observación ni formuló reclamación de ninguna naturaleza, salvo el señor Fóster Recabarren, en contra de cuya autorizada opinión el acuerdo se tomó.

Por tercera vez, señor, se suscitó la cuestión en Santiago, a 8 días del mes de Mayo de 1922, con motivo de los datos pedidos por el señor D. por Traiguén, nuestro H. amigo el señor Rojas Mery. El Tribunal, presidido por el señor Gaete y con la asistencia de los señores Varas, Fóster Recabarren, Rojas, Salas, Moreno, Cisternas, Peña, Risopatrón, Santa Cruz, Bezanilla, Bascuñán y Donoso, acordó no enviar los datos solicitados en nombre del H. D. por Traiguén.

Entre otras cosas, en el oficio de la Corte se dice lo que leo:

"Esta Corte lamenta, señor Ministro, no poder acceder a la atenta petición de V. S. no sólo porque el documento que el señor diputado don Eulogio Rojas Mery solicita, forma parte de un negocio ya definitivamente afinado por resolución de este mismo Tribunal, única autoridad competente para conocer en él, sino porque además, en las circunstancias especiales en que ese documento se ha pedido, pudiera creerse que la Corte Suprema reconoce el derecho con que tal petición se ha formulado, y que, en consecuencia, acepta, fuera de los casos taxativamente determinados por la Carta Fundamental, la intervención inspectiva o disciplinaria de un Poder extraño en los actos de los Tribunales de Justicia.

"La independencia del Poder Judicial, consagrada en la misma Constitución como base fundamental de su existencia, y reconocida de nuevo, en términos absolutos y categóricos, en el artículo 11 de su Ley Orgánica, no permite avances de esa especie, y el Tribunal no duda de que el Ministerio del digno cargo de V. S., habrá de apreciar los móviles que en ésta como en otras ocasiones análogas han dictado el presente acuerdo, que no son otros que los de mantener incólume en lo que a esta Corte Suprema concierne, las atribuciones e independencia de los Poderes Públicos del Estado, dentro de la armonía y del respeto que mutuamente se deben.

"Por lo demás, con arreglo a la publicidad de los actos judiciales, que la ley establece expresamente, el acta pedida por el señor diputado Rojas Mery está a disposición de todo el que quiera imponerse de ella en la Secretaría de este Tribunal, sin perjuicio todavía de las copias auténticas que de ella se pidan por los interesados en la forma legal ordinaria".

INSCRIPCION PARA USAR DE LA PALABRA

El señor RIVAS VICUÑA (Presidente).— Permítame, H. D. Ha terminado la hora.

El señor CORREA BRAVO.—Como tengo que hacer algunas observaciones a este respecto, y como creo que la C. debe tener interés en que se diluciden las dificultades que a este propósito se vienen suscitando entre esta alta Corporación y una magistratura también muy alta, como que es la más alta de la República acaso no me parece que yo abusaría excesivamente de la benevolencia de la C. si pidiera al señor Presidente que recabara el asentimiento de ella para que se me considerara como inscrito para la sesión de mañana en primer lugar, a fin de darle témino a estas observaciones.

El señor TIZZONI.—Yo tengo el mayor interés en oír las observaciones del H. señor Correa Bravo; pero considero que es mucho mejor continuar con el sistema establecido paa las inscripciones.

El señor CORREA BRAVO.—Yo no puedo venir a inscribirme hoy, porque las inscripciones son a las 7, y desde las 6 tengo que estar en la Comisión Mixta.

Por este motivo ruego a S. S. que, por esta vez, no se oponga...

El señor TIZZONI.—En tal caso, podría considerársele inscrito en primer lugar en el libro de la mayoría, a la que pertenece S. S., y a la cual le corresponde mañana usar de la palabra en segundo lugar.

El señor CORREA BRAVO.—Acepto, a fin de que lleguemos a un resultado.

El señor EDWARDS MATTE (don Ismael). —¿Por qué no prorrogamos la hora hasta que termine el H. señor Correa Bravo?

El señor TIZZONI.—Las observaciones que está formulando el H. D. son bastante interesantes y creo que no habría inconveniente para que es prorrogara la hora.

El señor RIVAS VICUÑA (Presidente). — En la sesión próxima le corresponde usar de la palabra en primer lugar a un miembro de la minoría. Podría acordarse que el H. D. por Osorno, señor Correa Bravo, quedará inscrito en primer lugar en el libro de la mayoría, a la que le corresponde usar de la palabra en segundo lugar.

Si le parece a la C. se procedería en esta forma.

El señor TIZZONI.— ¿Qué inconveniente habría para prorrogar la hora?

El señor SIERRA.— Yo me opongo.

El señor RIVAS VICUÑA (Presidente).— Si le parece a la H. C. quedaría acordado considerar inscrito en primer lugar en el libro de la mayoría, a la que corresponde usar de la palabra en segundo lugar, al H. señor Correa Bravo.

COMISION DE OBRAS PUBLICAS

El señor PRO-SECRETARIO.—Los señores Sierra, Navarrete y Herrera Lira, hacen renuncia del cargo de miembros de la Comisión de Obras Públicas.

El señor RIVAS VICUÑA (Presidente). — Si le parece a la C. se darían por rechazadas estas renuncias.

El señor ROJAS MERY.— ¿En qué se fundan las renuncias?

El señor LISONI.— Pido segundo discusión para ellas.

El señor RIVAS VICUÑA (Presidente).— Quedarán para segunda discusión.

COMISION DE INSTRUCCION PUBLICA

El señor PRO-SECRETARIO.— El señor Labarca ha presentado su renuncia del cargo de miembro de la Comisión de Instrucción Pública.

Si le parece a la C., se daría por aceptada esta renuncia.

El señor LISONI.— Pido también segunda discusión para esa renuncia.

El señor RIVAS VICUÑA (Presidente). — Quedará para segunda discusión.

VOTACIONES.— PROYECTOS SOBRE PENSION A LA VEJEX Y ASISTENCIA SOCIAL.—CONTRATO DEL TRABAJO

El señor PRO-SECRETARIO.—El señor Correa Bravo formula indicación para que los proyectos sobre pensión a la vejez y de asistencia social, que por acuerdo anterior de la Cámara deben pasar en estudio a la Comisión Mixta de Legislación Social, no sean enviados a esa Comisión, y queden, en consecuencia, en tabla.

Estos proyectos ya están informados por la Comisión de Asistencia Pública de esta Cámara.

El señor RIVAS VICUÑA (Presidente). — En votación la indicación del H. señor Correa Bravo.

Si no se pide votación la daré por aprobada.

Aprobada.

El señor PRO-SECRETARIO.— El señor Undurraga formula indicación para que se agregue a la tabla de las sesiones ordinarias el proyecto sobre Contrato del Trabajo.

El señor RIVAS VICUÑA (Presidente). — En votación. Si no se pide votación la daré por aprobada.

Aprobada.

ELECCION DE CONSEJERO DE LA CAJA DE CREDITO POPULAR

El señor RIVAS VICUÑA (Presidente). — Corresponde proceder a la elección de Consejero de la Caja de Crédito Popular.

—Resultado de la votación:

Por el señor Paredes, 39 votos.

En blanco, 7 votos.

El señor RIVAS VICUÑA (Presidente).— Queda, en consecuencia, elegido Consejero de la Caja de Crédito Hipotecario, en representación de esta H. C., el H. Sr. Paredes, don Róbinson.

El señor EDWARDS MATTE (don Ismael). —No diremos que ha costado poco esta elección, señor Presidente.

TABLA DE FACIL DESPACHO

El señor PRO-SECRETARIO.—El señor Presidente anuncia para la tabla de fácil despacho de la sesión próxima los siguientes proyectos:

Proyecto sobre mejoramiento de los sueldos del Poder Judicial.

Proyecto que concede fondos para pago de sueldos de vacunadores y brigadas sanitarias.

Proyectos de reforma de la ley de impuesto sobre los tabacos.

Proyecto que autoriza la adquisición de un escampavía.

Proyecto que concede pensión a la señora Manuela Bonnemaison de la Cuadra.

Proyecto que exime, por tres años, del pago de contribución de haberes a los propietarios de las provincias de Atacama y Coquimbo, damnificados por el terremoto de Noviembre de 1922.

Proyecto sobre obras de regadío.

Proyecto que reforma la ley que creó la Caja de Retiro y de Previsión Social de los Ferrocarriles del Estado.

REFORMA DE LA LEY DE RETIRO Y PREVISION SOCIAL DE LOS FF. CC. DEL ESTADO

El señor RIVAS VICUÑA (Presidente).— Entrando a la orden del día, corresponde ocuparse de la interpelación formulada por el H. D. por Lautaro, Sr. Pradenas.

El señor PRADENAS.—Permítame, señor Presidente, yo pediría que se tratara sobre tabla el proyecto que reforma la Caja de Retiro de los FF. CC. del Estado.

El señor BARROS CASTAÑON.—Permítame la palabra, señor Presidente, con la venia de la H. C.

El señor RIVAS VICUÑA (Presidente).— Con la venia del H. D. por Lautaro, puede usar de la palabra S. S.

El señor BARROS CASTAÑON.—La petición del H. Sr. Pradenas en el sentido de tratar sobre tabla el proyecto que reforma la Caja de Retiro de los FF. CC. del Estado, significa que acepta la postergación de la interpelación que acaba de anunciar el señor Presidente. Yo completaría la indicación en el sentido de que se dedicara la orden del día de esta sesión a tratar de los siguientes proyectos...

El señor EDWARDS MATTE (don Ismael). —Me permito interrumpir a S. S. porque voy a tener el sentimiento de manifestar que, por mi parte, no va a haber el acuerdo necesario para postergar la interpelación por razones que, si la H. C., me lo permite, tendré el mayor agrado en fundamentar.

El señor RIVAS VICUÑA (Presidente).— No hay acuerdo.

INTERPELACION

RETIRO DEL CAPITAN PLAZA DE LA JEFATURA DEL CUERPO DE CARABINEROS DE OSORNO

El señor RIVAS VICUÑA (Presidente).— Puede usar de la palabra el H. D. por Lautaro, Sr. Pradenas.

El señor PRADENAS.—Había concedido una interrupción al H. D. por Santiago, Sr. Edwards Matte.

El señor EDWARDS MATTE (don Ismael). —En diversas oportunidades, desde mi banca parlamentaria, he anotado una característica que en los últimos tiempos se ha venido pronunciando en las actividades cívicas y políticas de mi país. Ella se refiere a que todas nuestras actividades políticas y parlamentarias más que por el interés de la República, parecen estar inspiradas por la ley del menor esfuerzo.

La interpelación que el H. D. Lautaro tiene planteada en la H. C., con motivo del retiro del capitán Plaza del Cuerpo Carabineros de Osorno, y de las incidencias ocurridas a cierto cacique, preocupan la atención de esta Corporación hace aproximadamente dos meses, y mientras tanto la orden del día de las sesiones está siempre a merced de la unanimidad de la H. C.

El H. D. por Lautaro, con gentileza que, por cierto, le honra, cede su derecho a fiscalizar para que la H. C. entre a ocuparse de las materias ordinarias de la tabla; pero el H. D. al ceder su derecho no solamente cede el suyo propio, sino también parte del mío, pues a continuación de la del H. D. tengo planteada desde largo tiempo una interpelación, que no he podido desarrollar.

Por otra parte, señor Presidente, temo que la demora del señor Ministro de Guerra para dar respuesta a algunas simples preguntas que en esta H. C. he formulado por asuntos referentes a su cartera, vaya a obligarme a dar el carácter de interpelación a las modestas observaciones que he desarrollado y pienso aún desarrollar respecto a la organización del Ejército o, mejor dicho, respecto a la desorganización que en algunas ramas de la corporación armada existe hoy en día.

Por estas razones y considerando, además, que la mayoría de esta H. C., compuesta de 78 esforzados y aguerridos parlamentarios, tiene elementos de más, como se ve que los tienen para sesionar cuando le place, yo deseo que la H. C. se contraiga a sus labores y, venciendo la flojera que domina a sus actividades, aborde las dificultades y no la tema.

Acordemos el número de sesiones necesarias para que el H. D. por Lautaro ponga término a sus observaciones y despejemos así la orden del día para que funcione así en su forma normal todo el organismo parlamentario.

Estas son las breves observaciones que me mueven, una vez más, a oponerme a consentir en esta sucesiva postergación de interpelaciones, que a nada bueno conduce y que sí desquician por completo el reglamento y el mecanismo general del funcionamiento de esta H. Cámara.

El señor PRADENAS.—Sabe la H. C. que no es culpa mía el que aún esté pendiente esta interpelación: yo la habría desarrollado en dos horas. En este tiempo, yo habría hecho mis observaciones respecto de los abusos cometidos por el Cuerpo de carabineros; podría haber planteado la cuestión en forma clara y concisa, y habría terminado mi interpelación y esperado tranquilamente la respuesta del Gobierno. Pero H. C., mis H. colegas, en cuanto se entra a tratar de la interpelación, dejan inmediatamente la Sala sin número, salvo rarísimas excepciones.

En este último tiempo, las sesiones se han celebrado sólo hasta la mitad. Pero yo persisto en mantener mi interpelación, porque, a pesar de que los H. colegas dejan la Sala sin número quiero probarles que tengo numerosas y fundadas razones para mantener mi interpelación y protestar por los atropellos y crímenes que en la región del Sur se cometen por los carabineros. Por eso no me desalienta el hecho de que los Hs. Ds. dejen la Sala sin número.

Lamento que en el presente caso en que se iba a tratar de un proyecto que se relaciona con el mejoramiento de los obreros, el señor Edwards Matte se haya opuesto. S. S. tuvo oportunidad de usar de esta misma arma cuando en sesión pasada, yo acepté que se postergara mi interpelación, a fin de que se tratara de los proyectos sobre reforma tributaria; pero entonces no hubo oposición de parte del H. D. Sin embargo, hoy, cuando se va a tratar este proyecto, que hay necesidad de despachar a la brevedad posible, porque creo que en Mayo caduca la ley que estableció la Caja de Retiro y Previsión Social de los Ferrocarriles, se manifiesta esa oposición. Yo lamento que perdamos esta oportunidad de hacer algo útil por los obreros ferroviarios esos miles de hombres que están pendientes de la resolución que el Congreso adopte al respecto, esos hombres que se envejecen en el trabajo diario, laborando día y noche para el progreso del país, con perjuicio de su salud y con inmenso sacrificio y que esperan el pronunciamiento del Congreso.

El señor RIVAS VICUÑA (Presidente).— El proyecto a que S. S. se refiere está anunciado para la tabla de fácil despacho de la sesión próxima, y la Mesa se hará un deber en ponerlo en discusión, en primer lugar.

El señor GUMUCIO.—Lo que debe hacer el H. D. es conseguir que la mayoría dé número para las sesiones.

El señor DE LA VEGA.— [illegible] por Lautaro quiere es que este proyecto se trate hoy mismo sobre tabla....

El señor RIVAS VICUÑA (Pte.)— Se tratará en la sesión próxima dentro del tiempo destinado a los asuntos de fácil despacho.

El señor PRADENAS.— Pero S. S. no sabe lo que va a ocurrir mañana; hoy día hay sesión, pero mañana bien puede ser que no haya número, porque adolecemos de este grave defecto de no concretarnos al trabajo. Y tienen mucha razón los Hs. Ds. que fustigan a la mayoría, porque no concurre a las sesiones, porque no dá número ni se mantiene disciplinada para la labor común en beneficio del progreso del país y de los trabajadores que contribuyeron con sus votos al triunfo de esta colectividad política.

Debo ser franco como lo he sido toda mi vida; a veces me apena ver que en los bancos de los Ds. liberales aliancistas hay un sólo D. y a veces ninguno, porque considero que si hay en algunos que tengan la obligación ineludible de amparar a este Gobierno y hacer caminar el carro del Estado, esos son los Ds. liberales aliancistas, puesto que S. E. el Presidente de la República y el jefe del Gabinete pertenecen a esa colectividad.

El señor RIVAS VICUÑA (Pte.)— A propósito de lo que está diciendo S. S., me permito manifestarle que en este momento no hay número en la Sala. Se va a llamar.

—Después de 5 minutos.

El señor RIVAS VICUÑA (Pte.)— Se ha llamado el tiempo reglamentario, y como no hay número en la Sala, se levanta la sesión.

—Se levantó la sesión.

En el momento de levantarse la sesión se encontraban presentes en la Sala los siguientes señores diputados:

Barros Castañón, Bórquez, Cárdenas, Célis, Edwards Matte, don Ismael; González Cortés, G. Padilla, Guerra, Gumucio, Marín Pinuer, Maza, Mena, Oettinger, O'Ryan, Ponchucq, Pradenas, Ramírez Frías, Rivas Vicuña, Rodríguez, don Aníbal, Rodríguez Mac Iver, Rojas Mery, Serrano Arrieta don Manuel, Silva Campo, Silva don Matías, Silva Somarriva, Torreblanca y Vergara Vicuña.

La Mutual de la Armada y Ejército

INSTITUCION DE PROTECCION MUTUA BAJO LA FISCALIZACION DEL BANCO DE CHILE, VALPARAISO

San Felipe, 9 de Abril de 1923.

Señor Director-Gerente de
LA MUTUAL DE LA ARMADA Y EJERCITO
Valparaíso.

Señor:

Me permito expresarle a Ud. todos mis agradecimientos, por la expedición con que esa Sociedad me ha efectuado el pago del seguro de vida de CINCO MIL PESOS ($ 5,000), suma que me ha sido abonada con esta fecha por el señor Administrador de la Caja de Ahorros de esta ciudad, valor de la póliza que tenía suscrita a mi favor mi hijo el teniente 1.o de Ejército don Alejandro Cabrera Muñoz, ayudante de la Comandancia de Armas de Putaendo.

Deseando que a esa benéfica Sociedad se asocien todos los jóvenes oficiales del Ejército, para proteger a sus familias, le reitera su gratitud y lo saluda atentamente,

AMELIA H. MUÑOS DE CABRERA.

Oficina Principal:
Condell 345 - Valparaíso - Casilla 21-A

Oficina en Santiago:
Huérfanos 1237 :-: Casilla 471

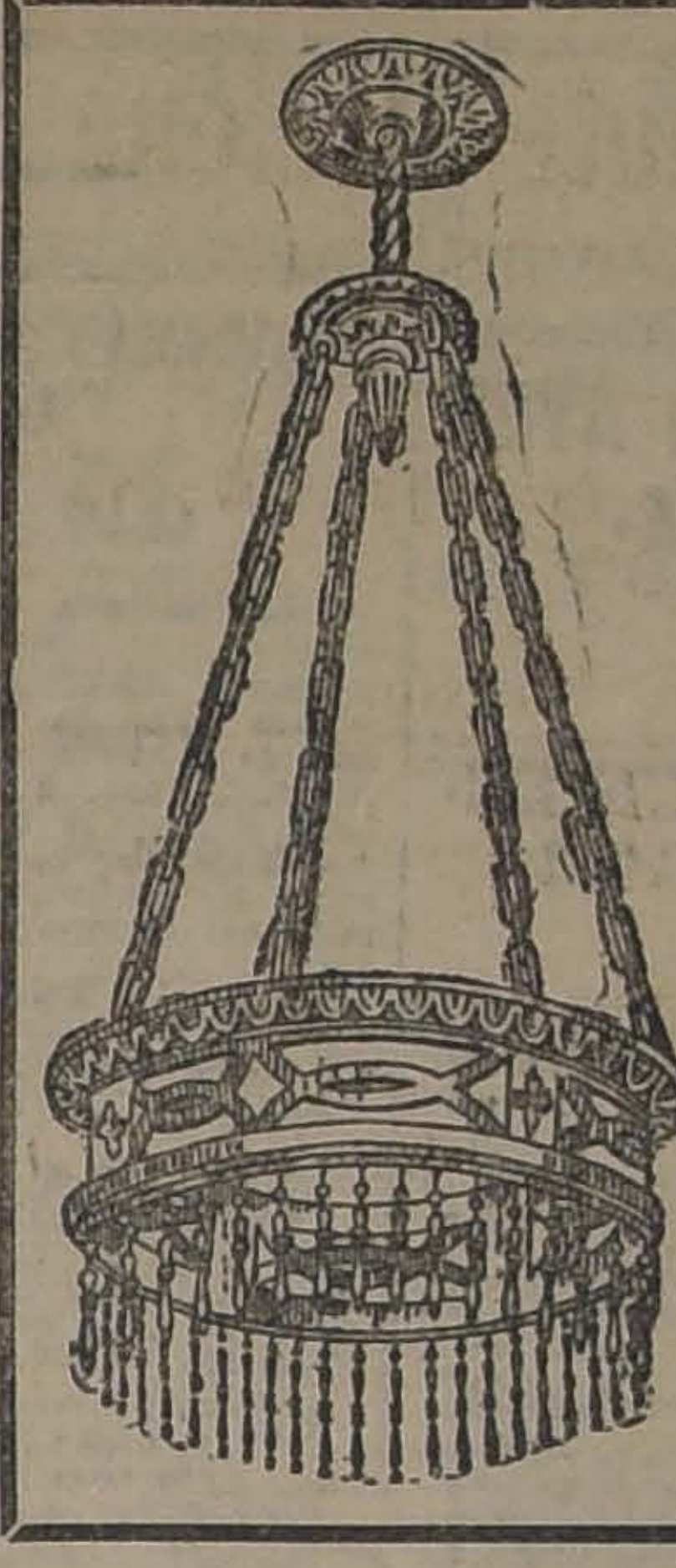

LA TORNERIA
"El Condor"
SUCESION DE JULIO TIXIER
CONDOR 1300
TELEFONO 170 (PARQUE)

Tiene el agrado de invitar a visitar la Exposición de

LAMPARAS DE COLGAR
CARROS DE TE
MESAS PARA HALL
MESAS COLONIALES
PARAGÜERO

Y otros artículos de atrayentes novedades.

B O X

SANTIAGO MOSCA EN SU QUINTA DE BARRANCAS TRABAJO AYER ACOMPAÑADO DE SUS SPARRING-PARTNER; SU ESTADO ES EXCELENTE

LAS ACTIVIDADES DE LA EMPRESA PARA OFRECER UN ESPECTACULO BRILLANTE EL DOMINGO 22 EN LOS CAMPOS DE SPORTS DE ÑUÑOA

Llegamos a las 3 1|2 de la tarde a la quinta de Barrancas, donde se entrena Santiago Mosca, nos dice el empresario señor Jofré Vicuña, y ya se encontraba el rival de Vicentini en pleno training, acompañado de Manuel Martínez, una esperanza del peso liviano, Días y otros boxeadores más.

¿Qué hermoso es ver un boxeador con el entusiasmo de Mosca, continúa hablando el señor Jofré? Creo, nos dice que pocos hombres toman con más cariño su profesión que el campeón nortino.

Para mí, es muy satisfactorio ver que ambos contendores se entrenen científicamente y con esmero para el match que he organizado, pues así estimo que deben ser los boxeadores, y es esta una de las mejores garantías de que el match será serio y vencerá el mejor.

MOSCA JUEGA CON SU PERRO FAVORITO

Nosotros creemos que el match Vicentini-Mosca será uno de los encuentros más emocionantes que pueden ofrecerse a los amateurs santiaguino, inquirimos al señor empresario.

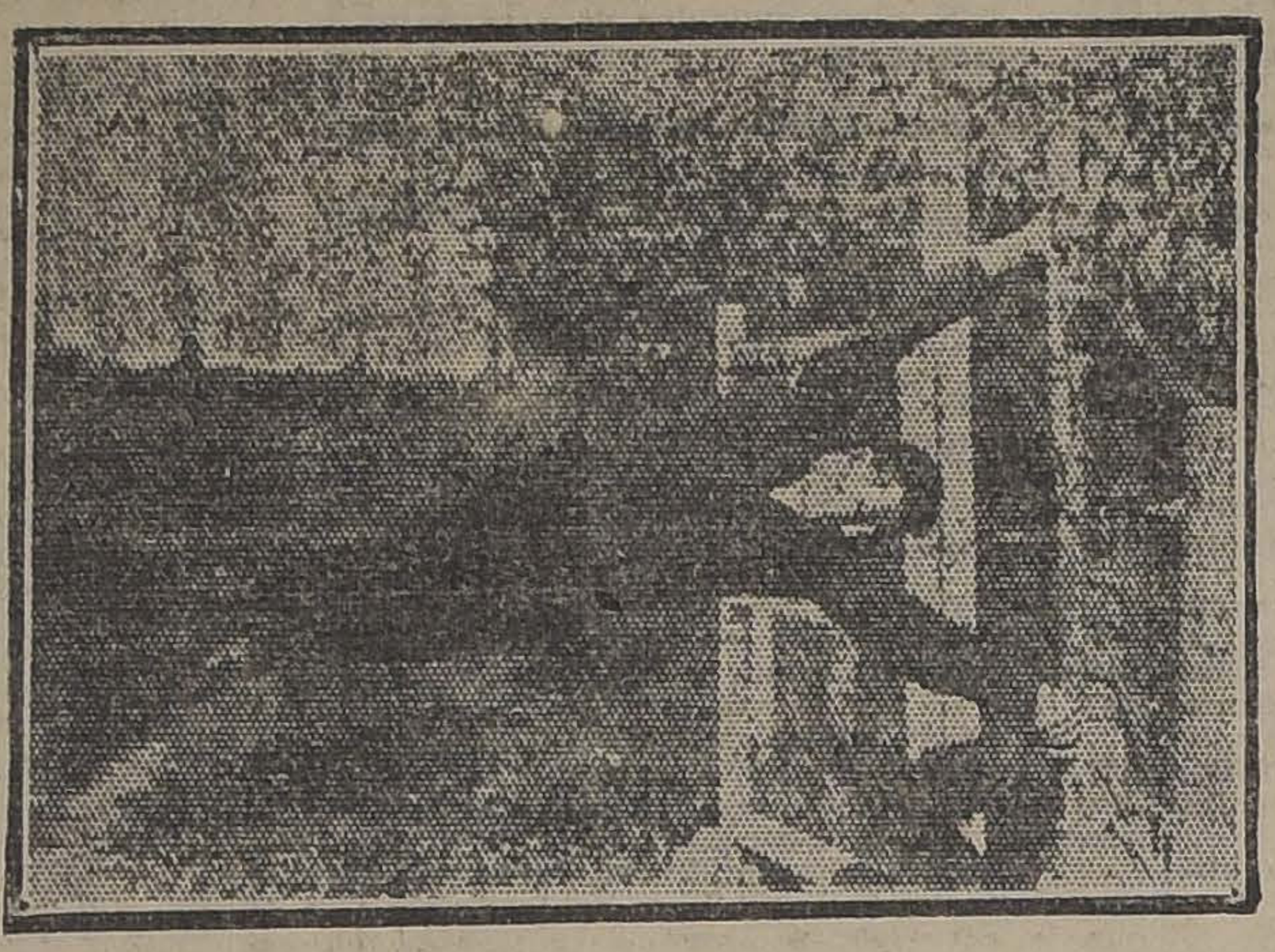

SANTIAGO MOSCA HACIENDO "LA BANDERA", PRUEBA QUE HACE FLEXIBLE SU CUERPO

Efectivamente nos responde nuestro entrevistado, la ciencia de Vicentini tendrá que desarrollarse en su máximun para poder doblar la cabeza del fuerte nortino; la valentía de ambos y su amor propio contribuirán a lo reñido del combate y estoy seguro que nadie, sin mediar el fanatismo, podrá pronosticar con certeza cuál será el ganador de la lucha que sostendrán estos dos virtuosos del puño.

El señor Jofré nos habló también del trabajo que hizo ayer Mosca, en presencia de varios distinguidos deportistas y cuyas pruebas dejaron una impresión favorable de la competencia del rival de Vicentini.

Manuel Martínez, se encargó de presentar a Mosca y fueron cinco rounds los que boxearon demostrando en todo momento el campeón su agilidad, fuerza de punch y muchas otras cosas, que que creo podrán hacer peligrar la victoria del campeón peso liviano, termina diciéndonos nuestro entrevistado.

Antes de retirarse el señor Jofré nos dió algunos datos de los preparativos que hace para ofrecer un espectáculo de primer orden.

Como el match creo tendrá una concurrencia que pasará de 15,000 mil espectadores, estimo que el local debe ser acondicionado de tal manera que el público pueda presenciar el espectáculo con toda comodidad, es por esto que hoy me dedico a hacer algunas reparaciones que lo dejarán como el mejor stadium para esta clase de torneos.

Tres buenos preliminares, completarán el programa y algunas sorpresas que espero dar ese día a la usanza de Norte América.

Estas fueron la palabras que nos dijo el señor Jofré Vicuña, respecto al gran torneo que prepara para el Domingo 22 del presente.

* * *

LA INAUGURACION DEL CENTRO POLICIAL.— Programa de la velada.— Esta noche se efectuará en Arturo Prat 11.36, la inauguración del Gimnasio del Centro Policial.

Una comisión nombrada especialmente ha confeccionado un atrayente programa en el que tomarán parte los mejores aficionados de la Asociación.

Match a 6 rounds, Arturo Contreras, del James Perry, v. Segundo Soza, del Esmeralda.

Match a 4 rounds, Jorge Díaz versus Kid Moró.

Match a 5 rounds, Manuel Riera, campeón peso pluma del Raab Recoleta, v. Arturo Santiago, campeón peso pluma del Esmeralda.

Segunda parte:

Ofrecimiento de la velada por el presidente del Centro, a nuestro director consejero don Armando Romo.

Ocho rounds entre los campeones Oscar Jorquera, Centro Policial, v. Ignacio Ramírez.

Ocho rounds entre los campeones Rafael García, primer campeón de la Asociación de Centros de Box 1922, versus Luis Pérez, campeón de la Asociación 1921.

Tercera parte:

Gran baile social.

Enrique Subercaseaux peleará con Custodio Muñoz

Entre los aficionados del peso medio pesado, se han destacado en forma especial los señores Enrique Subercaseaux y Custodio Muñoz, boxeadores que llevaron recientemente al extranjero la representación del boxeo nacional. Se trata de dos jóvenes muy valientes y de gran habilidad para el boxeo científico, en lo que se han adiestrado frente a nuestros mejores profesionales.

Estos aficionados han resuelto competir en un match a diez rounds, dedicando el producto total de las entradas a favor de una institución de beneficencia.

Los señores Subercaseaux y Muñoz se entrenan individualmente con toda dedicación, pues, en esta ocasión se les presentará la oportunidad de dirimir supremacía, lo que constituía su mayor ambición.

El señor Subercaseaux trabaja en el Cuerpo de Carabineros, al que pertenece, y Muñoz se entrena en el Gimnasio de la 6.a Comisaría, de [illegible] es servidor. Ambos se han rodeado de un grupo selecto de profesionales, por lo que su presentación será correcta, en cuanto a estado físico. El programa será completado con buenos preliminares.

CAMPEONATO VON THIEME PARA AFICIONADOS PARTICULARES.— Con todo entusiasmo y seriedad se han llevado a cabo las peleas de la primera eliminatoria de este campeonato boxeril, en el que solamente forman parte aficionados particulares de diversos planteles de educación de esta capital.

Esta noche, a las 8.30 P. M., en Campo de Marte 160, se efectuará el sorteo de las parejas que deberán actuar en la segunda eliminatoria, a este acto se ruega la asistencia de todos los aficionados inscriptos.

CITACIONES

Centro Deportivo "Luis Mandujano Tobar".—Cítase a junta general para hoy, a las 8.30 P. M., en su secretaría, calle Serrano 621.

Centro Arauco B. C.—Cita a junta general extraordinaria para hoy, a las 8.30, en Cueto N.o 1235.

Arturo Prat F. C.—Cita a sesión para hoy, a las 9 P. M., en su secretaría, calle Pastor Ovalle N.o 114.

Carlos Pérez B. C.—Cítase a junta general para hoy, en Serrano 221, a las 9.30

"RAAB-RECOLETA" BOXING CLUB.—Cita a junta general extraordinaria para hoy, a las 9 P. M., en Salas 216. Elección del directorio.

— T U R F —

PROGRAMA COMPLETO PARA LAS CARRERAS DEL PROXIMO DOMINGO EN AMBOS HIPODROMOS

CLUB HIPICO

La Carrera, a las 2 P. M.

Premio BETICA.— 1,600 metros.—Para caballos que hayan ganado más de $ 10.000 y no más de 40.000 pesos.— Peso: 3 años 50 kilos: 4 años y más 54 kilos.— Recargo de dos kilos por cada $ 5.000 ganados sobre el mínimum de $ 10,000.—Inscripción: $ 35.— Premio: $ 3,500 al 1.o

	Kilos		Kilos
Guardia Rojo	54	Loma Blanca	52
Honorino	56	Moloch	50

2.a carrera

Premio BAROLO.—1.100 metros.—Para caballos de dos años nacidos en el país que no hayan ganado. —Peso: 54 kilos.— In[illegible]ción: $ 40.—Premio: $ 4,000 al 1.o

Coquetón	54	Grenoble	52
Elan	54	H[illegible]a	52
[illegible]han	54	Puppy	52
Náufrago	54	Regalada	52
Bertini	52	Jerville	52
Go-On	52		

3.a carrera

Premio BAYACETO.— 1,400 metros.— Para caballos nacidos en el país que se rematen por $ 5.000 — Peso de reglamento.— Recargo de 4 kilos a los ganadores en 1923.—Inscripción: $ 35.— Premio: $ 3,500 al 1.o

Emily	62	Agua Va	59
Va[illegible]a	62	Glaneuse	58
Carranza	60	[illegible]ca	58
Obrecht	60	Jotabeche	57
Víctor Noir	60	Polín	57
Wintergreen	60	Marcola	55

4.a carrera

Premio ENSAYO DE VALLAS (clásico)— 2.400 metros m|m. (7 saltos) vallas— Para caballos de tres años y más que no hayan corrido en saltos.—Peso de reglamento.— Inscripción: $ 20— Ratificación: $ 30 el Lunes antes de la carrera — Premio: $ 5.000 al 1.o

Acíbar	71	Bastián	[illegible]
Cefó	71	Señorazo	71
Curacao	71	Verse[illegible]	[illegible]
Indiano	71	Pilullo	68
Kings Ferry	71	Tercerola	6[illegible]
Chateau Gonthier	71	Ultimo Mono	6[illegible]
		Itálica	64
Glasgow	71	Grand Prix	64

5.a carrera

Premio BARADERO. — 1,100 metros.—Para caballos que no hayan ganado más de $ 10,000.—Handicap. —Inscripción: $ 30.—Premio: $ 3,000 al 1.o

Loma Blanca	58	Madagascar	52
Kilimanjaro	57	Felpa	52
Sirsac	56	[illegible]ico	48
Zapallar	55	Mormón	47
Corisande	54	Acalia	44
Alacrán	53		

6.a carrera

Premio BARSAC.— 2,400 metros —Para todo caballo ganador.—Handicap.— Inscripción: $ 45.— Premio $ 4.500 al 1.o

Helyette	58	Papamoscas	53
Hidalga	58	Jadil	48
Greetings	54	Orense	48

7.a carrera

Premio BURGOMASTER.— 1,100 metros.— Para caballos que hayan ganado más de $ 10,000.— Handicap.— Inscripción: $ 30 — Premio $ 3.00 al 1.o

Paga Paga	58	Melusine	49
S[illegible]va	57	[illegible]dore	4[illegible]
Virgilio	54	Prisca	46
Provenza	54	Maria[illegible]va	4[illegible]
Sn.mosa	51		

8.a carrera

Premio BATACLAN.—1,600 metros. Para caballos ganadores de $ 10.000 ó más.— Handicap.— Inscripción $ 30.— Premio $ 3.500 al 1.o

Honoria	59	Minneápolis	44
Ximena	54	General	43
Ever	50	Moloch	42
Papagayo	47		

HIPODROMO CHILE

Primera carrera, a las 8.45 A. M.

Premio DELFA. — 900 metros. —Handicap.

	Kilos		Kilos
Atlética	59	Redward	46
Felicity	56	Arengosa	46
Desalmado	54	Miguet	45
Glu	54	Modistilla	44
Xenia	53	Happy Lass	43
Chufleta	51	Farrutilla	43
Gran Liga	51	Xoix	42
Tarnopol	50	Juliana	41
Versaina	48	Travesura	40
Cambó	47	Honduras	40
Royal Blue	47		

Segunda carrera

Premio DORINA. — 900 metros. —Handicap.

Pimpolla	59	Jettatura	48
Wintergreen	58	Ciñuelo	47
Fantomas	55	Glacé	47
Colí	54	Potasa	46
Sergio	53	Pochilo	45
Costo	51	Naveta	45
Desquite	50	Jota	42
La Valliere	50	Principichesca	40
Rime	48		

Tercera carrera

Premio DILEMA.— 1,500 metros. —Handicap.

Maraca	58	Gallion	49
Gran Maestre	56	Arras	48
Hyrcanie	55	Polín	47
Asiático	54	Hellium	46
Xenil	53	Pispirita	45
Tornette	52	Mamadeira	44
Copon	51	Le Francais	43
Pillullo	49		

Cuarta carrera

Premio DILUVIO. — 900 metros.—Handicap.

Cara Carmen	60	Hesperia	49
Bombón Rose	55	Inés de Suárez	48
Xilopie	54	Pepa de Oro	46
Sperata	52	Trigo	45
Aralar	51	Asiático	44
Costino	51	Finlandia	43
Ronzal	50	Joselito	40
Acalia	50	Madamo	40
Farrutín	50	Aceituna	40
Retorta	49	Allipen	40

Quinta carrera

Premio DESDEN. — 1,500 metros. —Handicap.

Tangola	58	Praliné	50
Caucura	56	Gentilhomme	49
Sin Duda	56	Chichí	48
Alicahue	55	Priora	48
Agosto	54	Bolero	47
Kalmuco	53	Matango	46
Chañar	52	Petirrojo	45
Salada	51	Popy	40

Sexta carrera

Premio DISCRETO.— 1,500 metros.— Handicap.

Ever	62	Slogan	46
Frangollo	51	Chacolí	45
Dover	50	Golosina	4[illegible]
Don César	48	Euclid	41
Iriarte	47	Gorgonzola	40

Séptima carrera

Premio DALILA. — 900 metros. Handicap.

Shimosa	58	Albaycín	49
Rosalila	56	Variable	48
Asturiano	5[illegible]	Fácil	46
Filoche	53	Wisconsin	4[illegible]
La Nuez	51	Sovereing	4[illegible]
Xaragua	50		

NOTICIAS DIVERSAS

VICTOR JARA

Ayer dejó la cama este conocido jockey, que sufrió el Domingo pasado una rodada con Montebello en el clásico El Debut. No podrá correr hasta la reunión del 25.

MIGUEL GAMBOA

Ha regresado de Concepción el jockey Miguel Gamboa, en donde ejerció con bastante éxito su profesión en la temporada de Verano.

Acepta montas desde 52 kilos.

Insertamos el certificado dado por el conocido turfman señor Julio Aninat, al profesional Gamboa:

"Concepción, 7 de Marzo de 1923. —El que suscribe cer[illegible] que Miguel Gamboa, ha estado como preparador de sus caballos y de los caballos del corral "Kanguroo", en Concepción, durante tres meses.

Gamboa había sido contratado también, por el que suscribe, como jinete.

Es justicia dejar constancia que Gamboa ha tenido una conducta irreprochable y se ha demostrado activo, inteligente y sumamente formal, a todo punto de vista.

La investigación iniciada por los Comisarios para establecer las responsabilidades por la muerte de **Yrón Duke**, dejó establecido en el informe del veterinario y del doctor Figueroa, que la muerte había sido ocasionada por enfermedad.—(Firmado).— **Julio Aninat.**"

DICHOSO

Este buen hijo de Comisario y Larache, que por causa de sus dolencias a sus remos delanteros se encuentra desde un buen tiempo alejado de nuestras pistas, muy mejorado se trabaja con alguna regularidad y es probable que dentro de poco haga su rentrée.

POISSON D'OR

A este pensionista de Joaquín Rodríguez, se le aplicó un ligero caústico en sus corvas.

BELEROFONTE

Bastante mejorado de sus remos treceros, ha comenzado a galopar suave este representante del Stud Walker.

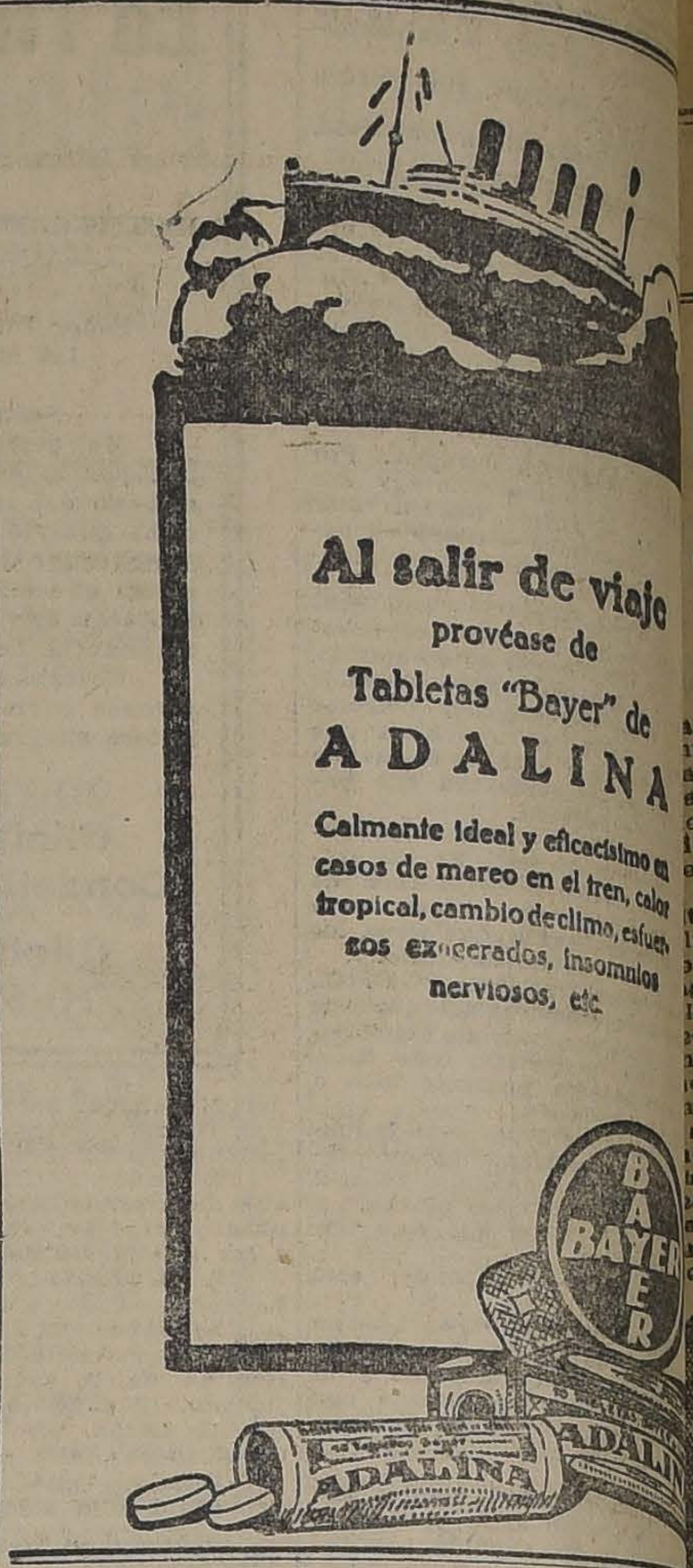
Al salir de viaje
provéase de
Tabletas "Bayer" de
ADALINA
Calmante ideal y eficacísimo en casos de mareo en el tren, calor tropical, cambio de clima, esfuerzos exagerados, insomnios nerviosos, etc.

TRAJES Y ABRIGOS
MODELOS
ULTIMA NOVEDAD
Precios módicos
HOTEL ODDO
PIEZA N.o 30 12-A

Mañana Viernes
en Exposición esquina Antofagasta, nuestro local de Ferias. Gran Feria Especial
Vacas Durham Paridas
LIQUIDACION TOTAL DE LA LECHERIA, ANIMALES Y ENSERES, POR VENTA DEL FUNDO "SAN JOSE DEL TRANSITO" (PAINE)
Del Sr. Toribio Larrain Gandarillas
DURHAM
Horas del Remate
ENSERES, A LAS 9.30 A. M.
VACUNOS, A LAS 1.30 P. M.
Vendrán:
150 VACAS PARIDAS, de lechería, sanas y muy buena clase, se recomiendan por su gran producción lechera y rusticidad, actualmente dan 9 litros término medio, habiendo vacas de terneros chicos que están dando 12 y 16 litros de leche cada una en una lechada.
100 VAQUILLAS DURHAM CON LINCOLN, de 3 y 2 años, de raza y selección muy lechera.
50 BUEYES DE TRABAJO.
30 CABALLOS Y YEGUAS, de silla y coche.
50 VACAS PARA ENGORDA.
35 YEGUAS CHILENAS, mansas de montura de patrón.
— ENSERES —
Un motor 12 H. P.; una trilladora "Case" 40"; Picadora de pasto N.o 12; Prensa Wittman de cuatro alambres, carretas, herramientas y arados.
CARRUAJES.— Un coche de trompa, un breack; una victoria, un americano para campo, una carretela viajera.
DEL FUNDO SAN RAMON (PARRAL). PRODUCTOS HIJOS DE LONG-CHAMPS.— Apropiados para Ejército, Polo y carreras.
Vendrán: 4 yeguas de 4 y 5 años; 2 potrancas de 2 y 3 años; 4 potrones de 2 a 4 años, hijos de este conocido potro F. S.
1 Toro Normando, de 1 1|2 año, hijo de padre fino y vaca de 18 litros.
1 caballo mulato, maestro corralero.
EDUARDO RODRIGUEZ & Cía.
HUERFANOS, 2855 — TELEFONO, 1081
CASILLA, 3654
NOTA.— Los animales a la vista hoy Jueves 12, en nuestro local de Ferias, Exposición esquina de Antofagasta.

RESFRIADOS CAUSAN DOLOR DE CABEZA
El LAXATIVO BROMO-QUININA desvía la causa. Se usa en todo el mundo para curar un resfriado en un día. La firma de E. W. GROVE halla en cada cajita. Hecho [illegible] la Paris Medicine Co., St. Louis [illegible] E. U. de A.

Gran Venta Réclame
EN NUESTRO DEPARTAMENTO
DE CALZADO
A PRECIOS
EXTRAORDINARIOS
SOLO POR 3 DIAS
BOTINES o Zapatones para box calf, negro o de color, forma amplia, suela gruesa, desde $ 19.90 hasta... $ 15.90
BOTINES o Zapatones "Richelieu", en box-calf negro, emplantillados, números 34|37 a... $ 23.50
BOTINES o Zapatones en box-calf negro o de color, clase fina, para caballeros, a $ 20.50 y... $ 26.50
ZAPATILLAS de tela blanca, con suela de goma flexible, muy buena calidad, números 38|44, a... $ 14.50
BOTAS de Cabritilla negra fina, con cordones, taco cubano, forma de moda, para señoras, a... $ 29
ZAPATILLAS o Zapatones con trabas o calados, con cintas y otros estilos, clases muy finas, taco francés o cubano, para señoras, a $ 26.50 y... $ 16
ZAPATONES o Zapatillas en cabritilla negra, color o charolados, con taco medio alto, para niñitas, a... $ 15
ZAPATITOS en diferentes estilos, charolados, box-calf café, cuero cromo o blancos, con suela de cuero, muy livianos, para guaguas, a... $
CASA FRANCESA

D E P O R T E S

FOOT-BALL

IMPORTANTE REUNION DE HOY EN LA CANCHA INDEPENDENCIA N.o 1

THUNDER DE COQUIMBO Y EL LIVERPOOL SE MEDIRAN A LAS 4 P. M.

Interesante preliminar entre infantiles

a tarde se verificará una im-ite reunión deportiva en la a Independencia N.o 1, cuya a constituye el encuentro en-os poderosos cuadros del ier F. C. de Coquimbo y Li-ol F. C. de esta capital.

la presentación del Domin-timo de algunos elementos lub visitante, incluídos en el o que jugó con la Asociación ago, se pudo notar que son lla y que integrados con los constituyen el equipo oficial hunder, se podrá apreciar de-iente la potencia del cuadro mbano.

más destacados hombres han ciado ser dignos candidatos la integración del cuadro in-ional chileno, pues poseen ades especiales para las pues-e desempeñan.

os, Vega y Hurtado son ju-

CASTILLO

G. GERMAIN

es de sobresaliente actuación provincia de Coquimbo, no reciendo sus demás compa-de las cualidades de aqué-

J. JORQUERA

lenco del Liverpool tiene en as a destacados elementos, omo Gamboa, el excelente a-vallas de los grandes lan-Santiago; Federico Palma, able capitán del cuadro; in, Salcedo y Nilo que for-n trio peligroso, y los demás bran en armonía.

os cuadros se merecen, y es erar que nuestros aficiona-udan en masa a estimular s aplausos a estos luchado-

ntusiasta y activo Presidente del Liverpool, señor Pedro Pacheco C., en su afán de coadyuvar a la mejor realización de este im-

Sr. PEDRO PACHECO
entusiasta secretario del Liverpool F. C.

portante encuentro, ha donado dos valiosas y artísticas medallas de plata para premiar a los capitanes ganadores del preliminr y match de fondo.

Los clubs infantiles Wanderer y Notingham, queriendo contribuir con su entusiasmo al mejor lucimiento de esta reunión, jugarán a las 2.30 P. M. entre los terceros equipos, compuestos por elementos los más pequeños que actúan en la III División de la Liga Infantil.

Unen a su caballerosidad, un estilo único de juego, que con su pequeña estatura, contribuirán a entusiasmar al público.

Los conjuntos de Coquimbo y Santiago se presentarán en la siguiente forma:

V. NILO

F. PALMA (cap.)

Thunder:

García
Aguirre, Lewelyn
López, A. Vega, E. Araos
G. Araos, Hurtado (cap.), Silva
Alcayaga Godoy

o

Córdova Rojas
Meneses, Germain, Nilo
Jorquera, Salcedo, Palma
Vásquez, Salazar
Gamboa

Liverpool:

M. VASQUEZ

Figuran de reservas por el Liverpool, los señores Castillo, Díaz, Alvarez y Lucero.

El señor Fanta, que figuraba como árbitro de la partida, se ha excusado por asuntos profesionales.

EL PRECIO DE LAS LOCALIDADES

Con el objeto de que el match pueda ser presenciado por el mayor número de personas, el valor de la entrada se ha fijado en un peso, con derecho a tribuna.

LIVERPOOL F. C.

Las siguientes personas han sido comisionadas por el Liverpool para el encuentro de esta tarde:

Venta de entradas: señor Enrique González.

R. MENESES

F. SALCEDO

Puerta: señores Eugenio Briceño, Aladino Silva.

Atenciones al equipo visitante: Andrés Norambuena, Pedro Pacheco y Benjamín Gamboa.

Vigilancia: Rafael Valle, Juan Reyes, Federico Palma, Alamiro Quezada y Luis H. Barrios.

Estas personas deberán encontrarse a las 2 P. M. en la cancha Independencia a fin de cumplir con su cometido.

Infantil de Foot-ball

idas que se jugarán el Do-por el campeonato de aper-n la cancha del Santiago, a A. M.:

derer con Independencia; , señor O. Vera.

itán Scott con Teniente Go-rbitro, señor Pino.

nsores de Chile con gana-la primera partida; árbitro L. Vargas.

la sesión celebrada el Martes ectorio clasificó los equipos siguiente forma:

División A.—Copa Leonardo P. Donada por el señor De-Mella:

derer, Capitán Scott, San-Independencia, Escuela de Teniente Godoy, Defensores le y Maestranza Atlético.

División B.—Copa Badmin-Donada por el señor Juan s:

nástico, Galvarino, Caupoli-Balmaceda, Nottingham, Li-Star, Banco Alemán, y U. ugenio.

División.—Trofeo Enrique elli:

derer, Santiago, Capitán Independencia Nottingham, anza Atlético, Escuela de y Teniente Godoy.

División.—Copa Infantil. a por el señor Jorge Vial

derer, Santiago, Indepen-, Nottingham y Escuela de Posiblemente en la 3.a Di-se jueguen partidas de re-.

jugadores del Independen-ulio Pávez y Eduardo Cór-fueron rechazados por ser es de 18 años.

Liga Metropolitana de Deportes

El directorio de esta Liga fijó las siguientes partidas por el campeonato especial de apertura de temporada y partidas oficiales para el Domingo 15 del presente.

Campeonato especial

Capitán Prat I v. Jorge V I; cancha, Gath y Chaves; hora, 2 P. M.; árbitro, señor Eduardo Macdonald.

Gold Cross I v. 1.o de Mayo I; canoha, Gath y Chaves; hora, 2.45 P. M.; árbitro, señor Parodi.

Partida oficiales

1.a División, serie A.— Santiago National I v. Gath y Chaves I; hora, 3.45 P. M.; cancha, Gath y Chaves; árbitro, señor Troncoso.

II División, serie A.— Los Carreras I v. Wellington I; hora, 3.45 P. M.; cancha, Santa Filomena; árbitro, señor Juan Jiménez.

Alta Tensión I v. Unión Argentina I; hora, 10.45 P. M.; cancha, Tocornal; árbitro, señor H. Aguirre.

II División, serie B.— E. Magnere I v. Buques y Maderas II; hora, 2 P. M.; cancha, Maestranza; árbitro, señor Luis Contreras.

Capitán Prat II v. Musso Hnos. II; hora, 3.30 P. M.; cancha, Tocornal; árbitro, señor Tobías Guzmán.

II División, serie C.— Zenteno I v. Escuela de Aviación II; hora, 3.45 P. M.; cancha, Maestranza; árbitro, señor V. Montalva.

III División, serie A.— Unión Santa Elvira II v. Wellington I; hora, 2.30 P. M.; cancha, Santa Filomena; árbitro, señor E. Romero.

Gath y Chaves III v. Santiago Rangers II; hora, 10.45 A. M.; cancha, Gath y Chaves; árbitro, señor J. Serra.

III División, serie B.—Ebner II v. Jorge V III; hora, 9.30 A. M.; cancha, Gath y Chaves; árbitro, señor J. Serra.

Capitán Prat III v. Unión Pedro Mira II; hora, 9.30 A. M.; cancha, Tocornal; árbitro, señor H. Aguirre.

III División, serie C.—José Tocornal II v. 1.o de Mayo Juvenil II; hora, 9 P. M.; cancha, Tocornal; árbitro, señor Juan Godoy.

Directores de turno: Gath y Chaves, en la mañana el señor Parodi, y en la tarde el señor Aguirre; cancha Tocornal, en la mañana el señor Aguirre, y en la tarde el señor Weibel; cancha Maestranza, el señor Contreras; cancha Santa Filomena, en la tarde el señor Avellin.

FEDERACION SPORTIVA NACIONAL DE CHILE.—Se cita a las comisiones revisoras de cuentas para hoy, a las 8.30 P. M., en la Casa de los Deportistas, con el objeto de iniciar sus labores.

La comisión de 1921, está compuesta por los señores Ithel Stewart, Manuel Pino y Silverio Salinas.

La comisión para las temporadas de 1922 y 1923, está constituída por los señores Dimas Muñoz, Silvestre Urízar y Ventura Debezzi.

LAS ALMORRANAS SE CURAN EN 6 A 14 DIAS

Se garantiza que el UNGUENTO PAZO curará las almorranas, simples, sangrantes con picazón o externas, en 6 a 14 días o se devolverá el dinero. Hecho por la PARIS MEDICINE CO St. Louis E. J.

Muebles

de todas clases a precios sumamente bajos y con grandes facilidades de pago, vende la

MUEBLERIA
SUD - AMERICANA

SAN DIEGO 957

14-A

Asociación de Foot-ball de Santiago

Partida oficiales que se jugarán el próximo Domingo:

Copa República

Gimnástico I c. Fundición Libertad I; cancha Independencia N.o 1; hora, 3.15 P. M.; árbitro señor Oscar García.

Copa Independencia

B. Central II c. U. Chilena II; cancha Independencia N.o 1; hora 9.15 A. M.; árbitro señor Juan B. Lapiedra.

F. Libertad II c. Gimnástico II; cancha N.o 1; hora, 10.45 A. M.; árbitro señor Ernesto Lecaros.

Directores de turno: en la mañana, el señor Miguel Schmidt, y en la tarde el señor J. Ruiz.

Liga Nacional de Foot-ball

El Directorio se reunirá mañana Viernes, a las 7 P. M., en Huérfanos 1062, tercer piso.

—Partidas ociales que se jugarán el próximo Domingo:

Primera División

U. Camilo Henríquez c. J. M. Frías; cancha, Badminton; hora, 4 P. M.; árbitro, señor Humberto Peña.

Manuel Acevedo c. Benjamín Dávila; cancha Panteón; hora, 4 P. M.; árbitro, señor Dimas Muñoz.

División Intermedia

A. Mackenna I v. Aviador I.; cancha Badminton; hora, 2.15 P. M.; árbitro, señor Luis A. Martínez.

República c. Estrella Nacional; cancha Panteón; hora, 2.15 P. M.; árbitro, señor Manuel Día .

Reserva Intermedia

Mandujano I c. Independencia I; cancha O'Higgins; hora, 2.15 P. M.; árbitro, señor N. Araya.

Pennsylvania c. Viajante; cancha O'Higins; hora, 4 P. M.; árbitro señor N. Araya.

Segunda División

M. Acevedo II c. Benjamín Dávila II; cancha Panteón; hora, 10.45 A. M.; árbitro, señor Simón López.

Tercera División

República II c. Estrella Nacional. II; cancha Panteón; hora, 9.30 A. M.; árbitro señor Manuel Marzán.

Cuarta División

Mandujano II c. Independencia II; cancha O'Higigns; hora, 9.30 A. M.; árbitro señor Vicente Arizía.

Pennsylvania II c. Viajante II, cancha O'Higgins; hora, 10.45 A. M.; árbitro, señor Armando Quezada.

Directores de turno: cancha Balminton, señores Vargas y Peña; cancha Panteón, en la mañana el señor Marzán, y en la tarde el señor Dimas Muñoz; cancha O'Higigns, en la mañana el señor A. Castillo yen la tarde el señor Nicomedes Araya.

ATLETISMO

ASOCIACION ATLETICA DE SANTIAGO.—La reunión de novicios del próximo Domingo se realizará de acuerdo con el siguiente programa:

En la mañana, a las 9 A. M.

1.o 100 metros planos (serie).
2.o Lanzamiento de la bala.
3.o 1.500 metros (carrera).
4.o Salto alto con impulso.
5.o 200 metros planos (serie).
6.o Lanzamiento del disco.
7.o 800 metros (carrera).
8.o 200 metros vallas (serie).

En la tarde, a las 2 P. M.

1.o Lanzamiento del dardo.
2.o 200 metros vallas (final).
3.o 400 metros (carrera).
4.o Salto largo con impulso.
5.o 100 metros planos final.
6.o Salto de garrocha.
7.o 5.000 metros garrocha.
8.o 200 metros planos (final).

Los Clubs que no hayan enviado sus inscripciones, pueden hacerlo hoy, a las 9 P. M., en Bandera 542.

CITACIONES

Viajante F. C.— Junta general para hoy, a las 9 P. M., en Santos Dumont 112.

Capitán Prat F. C.— Junta general, para hoy, a las 8.30 P. M., en el local de costumbre.

Wellington F. C.— Junta general para hoy, a las 8 1|2 P. M., en Siglo XX N.o 257.

Jorge V F. C.— Junta general para hoy, a las 8.30 P. M., en Av. Matta 1420.

Unión Matías Ovalle. — Junta general para hoy, a las 8 1|8 P. M., en el local de costumbre.

Chile Atlético F. C.— Junta general para hoy, a las 8 1|2 P. M., en Coquimbo 753, cité Alegría.

Bernal Hnos. F. C.—Junta general para hoy, a las 8.30 P. M., en San Diego, pasaje Bellalta, casa 25.

Enrique Magnero F. C.— Junta general para hoy, a las 7 1|2 P. M., en Providencia 1406.

Centro Deportivo "Luis Mandujano T."— Junta general para hoy, a las 8 1|2 P. M., en su secretaría, calle Serrano 621.

Santiago Infantil F. C.— Junta general para mañana, a las 9 P. M., en el local del Centenario Atlético.

Galvarino F. C.—Directorio para hoy, a las 8.45 P. M., en el local de costumbre.

Chile Atlético F. C.—Junta general para hoy, a las 8.30 P. M., en Coquimbo 753, cité Alegría.

Aviador F. C.— Junta general para hoy, a las 8 1|2 P. M., en 10 de Julio 556.

José Tocornal F. C.—Junta general para hoy, a las 8 1|2 P. M., en Barros Errázuriz 16.

Raab Recoleta F. C.—Junta general para hoy, a las 9 P. M., en Salas 216.

Morning Star F. C.—Junta general para hoy, a las 9 P. M., en la secretaría.

Arco Iris F. C.—Junta general para hoy, a las 8.30 P. M., en Coquimbo 761.

Benjamín Dávila F. C.—Junta general para hoy, a las 8.30 P. M., en Grajales 1846.

—Comisión de fiestas para las 8 P. M.

General Borgoño F. C.—Junta general para hoy, a las 9 P. M., en "El Mercurio".

Guindos F. C.—Junta general para hoy, a las 9 P. M., en Villa Adela, Los Guindos.

Se recomienda la asistencia a los señores Paredes y Fuentes.

LA JUNTA GENERAL DE SOCIOS DE LA ASOCIACION DE FOOT-BALL DE CHILE

SE EFECTUA EL LUNES ULTIMO EN VALPARAISO, CON ASISTENCIA DE 11 SEÑORES DELEGADOS

De las 52 Ligas del país sólo 17 habían cancelado sus cuotas del año 1922

El nuevo Directorio de la institución dirigente

Algunas observaciones formuladas por el tesorero de la Asociación Santiago y de la Liga Nacional

La Asociación de Football de Chile previo acuerdo del Consejo de Estado, obtuvo personalidad jurídica por decreto N.o 2024, de 2 de Diciembre de 1916.

Establece el artículo 6.o de los estatutos aprobados por el Gobierno, que el directorio durará en sus funciones un año y que la elección tendrá lugar en la reunión del Consejo del mes de Marzo.

La letra g) del artículo 5.o establece entre las obligaciones del directorio: "Presentar al Consejo Superior en el mes de Marzo de cada año una memoria de los trabajos de la institución del año anterior y rendirá cuenta documentada de la administración de los bienes y de los fondos."

Saben nuestros lectores que el directorio no convocó a la Asamblea General en el plazo legalmente estatuído.

En este estado las cosas y sin que ningún señor delegado de los que están radicados en la capital recibiera la citación que establecen los reglamentos, aparece en "La Unión" de Valparaíso del Lunes 9, la siguiente citación: Se cita al Consejo Superior para hoy, a las 9 P. M., en el Club de Regatas. Tabla: memoria, balance y elección de directorio."

Esta citación no apareció en ningún otro diario del país ni tampoco en los días anteriores en la misma "La Unión".

En estas condiciones los delegados, sin citación previa y sin tener conocimiento de la convocatoria, no pudieron trasladarse a Valparaíso.

SE VERIFICA LA ASAMBLEA

La asamblea se efectuó con asistencia de once delegados y se procedió a designar el siguiente directorio:

Presidente, señor Armando Zanelli.

Primer vice, señor Carlos D. Aguirre.

Segundo vice, señor Serafín Guerra.

Secretario, señor Enrique Gentillón.

Tesorero, señor Alberto Sabugo.

Directores, señores Juan Sechiacaluga, Efraín Arévalo y Juan Miller.

Comisión revisora de cuentas: Se designó a los señores José Onetto y Luis E. Araya.

Acto continuo se aprobó por unanimidad la siguiente indicación presentada por el señor Serafín Guerra y ampliada por el señor González Aguirre:

"El Consejo Superior de Delegados de la Asociación de Football de Chile, acuerda: Que las Ligas que han quedado fuera de la Asociación, en virtud de lo dispuesto en el artículo 6.o de los reglamentos, recuperarán todos sus derechos como miembros de ella, siempre que paguen sus cuotas insolutas antes del 1.o de Mayo del corriente año."

Mientras tanto, las Ligas actualmente afiliadas a la Asociación, y los clubs que las forman, no podrán jugar con aquellas instituciones congéneres que no hayan recuperado sus derechos de afiliación."

UN ERROR DE LA MESA

El señor presidente informó a la Sala que para los efectos del quorum sólo debería tomarse en cuenta a las Ligas que estuvieran al día en el pago de sus cuotas, pues el artículo 6.o de los reglamentos establece en la parte pertinente: "Las Ligas afiliadas dejarán de pertenecer a la Asociación si no cancelaren sus cuotas antes del 1.o de Abril".

El señor presidente olvidó que la asamblea general debió efectuarse en Marzo y que, en consecuencia, en ningún caso esta cláusula rige para la sesión ordinaria anual.

Además, era costumbre que los propios delegados cancelaran sus cuotas en la sesión. Así ocurrió en 1922. En efecto, la Liga Santiago, según consta de la memoria, canceló en la misma sesión las cuotas correspondientes a las anualidades de 1920 y 1921; la Liga Nacional pagó en la misma asamblea la cuota de 1921. Hay, en consecuencia, precedentes que debieron ser respetados.

UN TELEGRAMA

El directorio de la Liga Nacional de Football recibió ayer de su delegado ante el Consejo Superior de la Asociación de Football de Chile, señor Juan Deluermoz, con residencia en Valparaíso, el siguiente telegrama: "En sesión anoche Consejo Superior Asociación Chile, para elección directorio, en primera citación, se me impidió estar presente y tomar parte, invocándose que la Liga no había pagado su cuota anual y que por esto estaba fuera de la Asociación. Asistieron 11 señores delegados de los 17 que, a juicio del directorio, han pagado sus cuotas.—(Firmado).— Juan Deluermoz."

HABLA EL TESORERO DE LA LIGA NACIONAL

En la tarde de ayer hemos entrevistado al tesorero de la Liga Nacional, señor Dimas Muñoz, quien se sirvió expresarnos que la Asociación de Football de Chile debe a la Liga Nacional la suma de $ 240.00. En efecto, por nota Núm. 218, de 8 de Diciembre último, la Liga Nacional comunicaba a la institución dirigente que, de acuerdo con las instrucciones precisas impartidas telegráficamente por el directorio de la Chile y por el entrenador señor Bertone, había enviado a la concentración de Quillota al jugador de sus registros, señor Manuel Díaz, adelantando los gastos de pasaje y abonando una suma a su familia, toda vez que debía abandonar sus labores diarias. Durante la concentración el jugador Díaz recibió una grave lesión a una rodilla y a su regreso fué menester contribuir a los gastos de curación.

Los telegramas de la Chile son los siguientes: "Consejo Local. Santiago.—Envíe Quillota jugador Manuel Díaz adelantando gastos.—(Firmado).—Zanelli."

"Consejo Local. Santiago. Envíe cuanto antes jugador Díaz. Gastos cuenta Chile.—(Firmado).— Bertone."

Ambos telegramas fueron trascritos por el Consejo Local a la Liga Nacional.

¿Puede sostenerse entonces, con justicia, que la Liga Nacional debe la cuota correspondiente al año 1922, que asciende a la suma de $ 50.00 cuando la dirigente le adeuda una cantidad más de cuatro veces superior?

¿Hay alguna razón que justifique el procedimiento de la Chile de exigir al delegado de la Liga que abandone la sala, precisamente en la sesión en que se va a dar lectura a la memoria y en que se va a controlar los actos del directorio que termina en sus funciones?

Formuladas estas preguntas, se despidió de nosotros el entusiasta tesorero de la Liga Nacional.

HABLA EL TESORERO DE LA ASOCIACION SANTIAGO

Desde hace cerca de un año la Asociación de Chile nos debe alrededor de $ 800.00.

En su última gira a la capital, el señor Zanelli me expresó que inmediatamente se resolvería este asunto en Valparaíso. He enviado numerosas notas al señor Zanelli y aún telegramas con respuesta pagada y sólo he recibido una respuesta de la Oficina del Telégrafo de Valparaíso en el sentido de que el señor Zanelli no ha hecho uso de la respuesta.

El delegado de la Asociación Santiago, señor Angel Morales no fué convocado a la sesión del Lunes último del Consejo Superior. Mal se podrá sostener que debemos la cuota del año 1922 cuando la Chile tiene compromisos pendientes para con la Asociación Santiago, por una suma subida.

NUEVO TELEGRAMA DEL SEÑOR DELUERMOZ

Ayer recibimos el siguiente telegrama:

"La Nación". Santiago.—Junta general celebróse asistencia 11 delegados en un total 17 Ligas figuran pagando cuotas. Existe un compromiso de honor firmado en presencia del ex-presidente de la Asociación de Chile, el malogrado deportista señor Juan Esteban Ortúzar, en virtud del cual los delegados se comprometen a no dar número en la primera convocatoria a fin de evitar viajes inútiles a los representantes no radicados en Valparaíso. Este compromiso tampoco fué cumplido, pues celebróse en primera convocatoria alegándose había presente dos terceras partes delegados hábiles.—(Firmado).—Deluermoz."

CICLISMO

LAS 5 HORAS SE CORRERAN EL PROXIMO DOMINGO

EL JURADO QUE CONTROLARA EL TORNEO

La sesión de esta noche de la dirigente

Digno de todo interés son los preparativos que ha venido desarrollando la Unión Ciclista de Chile en estos últimos días, con motivo de la realización de una de las pruebas más importantes en el deporte del pedal, como son las Cinco Horas, que se llevarán a efecto el próximo Domingo en el local del Velódromo del Parque Cousiño, cuya partida será dada a las 12.30 P. M. en punto.

En nuestra edición de ayer suministramos algunos datos con respecto al estado de preparación en que se encuentran algunos de los corredores que participarán en este interesante torneo. Hoy un poco mejor informados, anticipamos los nombres de algunos de los equipos que intervendrán: Julio y Alfonso Pau, por el Internacional; Godoy-Acevedo, por el mismo Club; Maiza-Bautista, por el Ibérico; Bermejo-Morales, por el Arco Iris; Videla-Saavedra, y Díaz-Paredes, por el Centenario, y Rocuant-Labarca, por el Chile. Por el momento estos equipos se pueden contar como acordados, faltando aún la nómina de los equipos que presentarán los Clubs: Royal, Italiano, Chacabuco, National, Cóndor, Estrella y Mundial.

EL JURADO

El Jurado a cuyo cargo estará el control de esta interesante reunión ciclista, es el siguiente:

Comisarios generales: Pedro Musset Castro, Severo Rojas V. y Erasmo S. Vásquez.

Juez de partida: Carlos Pau.

Jueces de llegada: Para el primero: Jesús Palou y Amadeo Pérez; para el segundo: Recaredo M. Bruna y José M. Flores; para el tercero: Alberto Davidson y Rigoberto Saavedra; para el cuarto: Gabriel Leiva M. y Félix Larios; para el quinto: Francisco Fernández y Emilio González.

Juez Departamento Corredores: Carlos A. Arancibia.

Anunciador oficial: Alberto Corte.

Cronometradores oficiales: Alberto Caffi, Juan Lizana y Pablo Morales.

Jueces de cancha: Viraje norte: Antonio Robles y Luis A. Salinas; lado Poniente: Máximo Gay y Edo. Lassalle; viraje Sur: José Allegret y José Olea; lado Oriente: Carlos A. Soto y Amador Marchant.

Tesorero general: Gabriel Leiva Muñoz; ayudantes: los tesoreros de los Clubs afiliados a la Unión.

Controladores: Se darán sus nombres en nuestra edición del Sábado próximo en espera de la nota oficial que suministrará cada Club a la dirigente.

Todas las personas nombradas en este Jurado deben estar en sus puestos a las 12 M.

LA SESION DE ESTA NOCHE

La Unión Ciclista de Chile a fin de ultimar los últimos detalles de la mencionada prueba se reunirá esta noche, como de costumbre, en su secretaría, de la calle Huérfanos N.o 1062, a las 9 P. M., en primera, y a las 9.30 P. M., en segunda citación.

Se ruega la asistencia y puntualidad en la hora.

UNION DEPORTIVA ESPAÑOLA.—Sección Ciclismo.—Cita a los señores Masanés, Maiza, Bautista, Martínez, Mediavilla, Marchant, Lena y Muñi a la sesión de Directorio de hoy, a las 9 P. M., en su local.

Cuerpo de Carabineros

RECLUTAMIENTO

El Cuerpo de Carabineros admite voluntarios para los Regimientos del Norte, siempre que reunan los requisitos siguientes:
a) Saber leer y escribr;
b) Haber hecho el Servicio Militar Obligatorio, y
c) Presentar carnet de identidad.
Los aspirantes a carabineros, deben concurrir al Regimiento uela, Cantón Providencia, diariamente, de 10 a 12 M.

EL COMANLANTE GENERAL

EN PROVIDENCIA

n frente a la Avenida, entre Manuel Montt y Anto- Varas, por ausentarme del país, vendo o permuto, precio de ocasión, 21,500 metros de terrenos.

ABRAHAM GUZMAN C., MORANDE 251

Ab.—13

Instrucción Cívica

De acuerdo con el programa y con el cedulario del bachillerato, por

AMADOR ALCAYAGA Y ELEODORO FLORES

4.a Edición aparecerá esta Semana

Pedidos a la

Casa Editorial y Librería "MINERVA"

AHUMADA 39 Y 43 — CASILLA 1419

13-A

Café Central

PUENTE 626

Lujoso salón de café, instalado a la moderna.
Servicio esmerado.
Ventas de Tees y Cafees de las mejores marcas.

SE ATIENDEN PEDIDOS A DOMICILIO

Pastillas Digestivas Alcalinas

L. THIERRY

La fórmula de estas pastillas hace de ellas un remedio de una eficacia perfecta.
Curan rápidamente:
Dispepsia flatulenta
Fermentaciones estomacales
Digestiones dolorosas, etc.

Anti-ácidas y saturantes, tomadas al momento de las crisis, alivian inmediatamente los dolores estomacales.

LABORATORIOS LANGLAIS-THIERRY

26, Rue du Pont Louis-Philippe 26, Paris.

In a new side Street, Vicuña Mackenna district, 3 squares from Plaza Italia, Five new, two storey houses, will be ready for occupation in about two months time. Five bedrooms, 2 halls, 3 bathrooms, dinning and living rooms, kitchen, pantry, cellar, open patio, recreation grounds in front. Electric light, gas, fireplace in hall. Rents, from $ 500, to $ 600. Papering and finishing can be made to suit tenants. Garage at side.

GUZMAN, SILVA & Co.

LANDED ESTATE AGENTS

HUERFANOS 1243, P. O. Box 200, Phone 555

12-A

VIDA OBRERA

LA IMPORTANTE REUNION CELEBRADA EL MARTES PASADO POR LOS OBREROS EN CALZADO DE LA FABRICA FERRER

EXITO QUE ALCANZA LA ASAMBLEA EFECTUADA ANTENOCHE POR LA ASOCIACION DE CUADROS ARTISTICOS OBREROS DE CHILE

Hoy se verificará la recepción del nuevo Directorio de los Talladores y Escultores en Madera

PUBLICACIONES DE LA FEDERACION OBRERA DE CHILE

CONSEJO DE TRANVIARIOS.— La reunión de hoy.—Se ha citado al personal de las diferentes secciones a junta general para hoy, a las 9.30 P. M., en el local de Bulnes, esquina de Martínez de Rozas.

En esta reunión se tratará sobre a elección del nuevo Directorio y el nombramiento de una comisión de fiestas que tenga a su cargo la celebración del 5.o aniversario social de este Consejo.

COLISEO DE LOS TRANVIARIOS.—El Domingo próximo se efectuará una velada por la Compañía Fernández-Alarcón, en la que se pondrá en escena la comedia argentina, "Mustafá".

ACUERDOS SOCIALES

SOCIEDAD DE S. M. BERNARDO O'HIGGINS.—En la última junta general se tomaron los siguientes acuerdos: Celebrar una asamblea magna en homenaje al 18.o aniversario social, el Lunes próximo, a las 8 P. M. Organizar un pic-nic para el Domingo 29. Efectuar ese mismo día el sorteo del sitio. Elegir secretario y director a los señores Javier Jofré y Luis A. Pérez, respectivamente.

UNA REUNION OBRERA DE INTERES

LA SESION DEL PERSONAL FERRER EN LA FEDERACION DE OBREROS Y OBRERAS EN CALZADO

A invitación del secretario general de la Federación de Obreros y Obreras en Calzado, señor Carlos Alberto Sepúlveda, se reunió últimamente el personal de la Fábrica de Calzado de don Antonio Ferrer.

Después de una larga cuenta dada por el secretario general señor Sepúlveda, sobre las aspiraciones de la Federación, que tiende a conseguir que cada obrero y obrera trabaje en condiciones que le permita ganarse un jornal que responda a las actuales exigencias de la vida, el personal entró a deliberar largamente.

Tomándose en consideración que operarios que ganan tres, cuatro y diez pesos a la semana, sueldo que en nada sirve para poder sobrellevar el peso de las actuales condiciones de vida, y que dicha situación ha sido reclamada al industrial señor Ferrer, contestándosele que si no les agrada, se pueden retirarse, la Federación acordó autorizar a ese personal para que estudie más aún la situación y en seguida proceda a tomar sus medidas.

Como podría sobrevenir algo extraordinario de un momento a otro, la Federación, da a conocer a todos los federados de los distintos personales este estado de cosas, y para seguir tratando sobre ésto y otros asuntos, ha convocado al Consejo Central para esta noche a las 8 y media P. M., a sesión, en San Francisco 608.

CONSEJO INDUSTRIAL DE CONSTRUCCION, CENTRO CULTURAL AVANCEMOS.—(Sección Cuadro Artístico).—Mañana, a las 8.30 P. M., se procederá a ensayar la obra y los números de variedades que se pondrán en escena la noche del 14 del presente.

CONSEJO INDUSTRIAL DE LA CONSTRUCCION.—Se ha citado a la Comisión de Fiestas para hoy con el fin de finiquitar los asuntos de la velada efectuada últimamente.

CONSEJO INDUSTRIAL DE CONSTRUCCION (Sección Hojalateros, Gásfiters, Bronceros y Alcantarilleros).—Se ha citado a junta general ordinaria para hoy, a las 9 P. M.

Se advierte que es segunda citación y se sesionará con el número que asista.

PIANO ALEMAN DE FAMA MUNDIAL
GRIMM & KERN
AHUMADA 99 - MONEDA 990

FEDERACION DE OBREROS DE IMPRENTA.—(Sección Santiago).—Hoy se hará llegar a los talleres el resultado un manifiesto dando a conocer el resultado de la elección habrá el Domingo 8 del presente invitando también a la asamblea que se efectuará el día 15, a las 10 A. M.

—Por encargo del señor Pedro Correa cítase para mañana, a las 8.30 P. M., a los señores García Aranda, Araya, Galdames, Ubilla Gallo y D. Bravo.

—El tesorero en ejercicio pide a los que tienen cuentas pendientes se dignen cancelarlas esta semana, a fin de hacer la entrega en forma correcta, es decir, sin tener que dejar cuentas por cobrar al nuevo tesorero.

Por encargo del nuevo secretario general, cítase a los miembros de la junta recién elegida a reunión para el Sábado 14, a las 3 de la tarde.

UNION DE TALLADORES Y ESCULTORES EN MADERA.—Conforme a resolución de la junta general, esta noche se efectuará la recepción del nuevo Directorio. En este acto se dará lectura al memorial del período que le ha cabido desempeñar al presidente, don Domingo Campos. También se hará la entrega de los estatutos.

Local de costumbre, a las 9 P. M.

UNION LOCAL DE LOS I. W. W.—En la última reunión se acordó formar el Comité 1.o de Mayo para cuyo objeto cítase a todos los secretarios generales, de las distintas organizaciones sindicalistas para hoy, a las 8 1|2 P. M., en Nataniel 1057.

CENTRO EL DESPERTAR. — El comicio de mañana. — Mañana a las 8 P. M. se efectuará en Matucana esquina de Rosas, el comicio organizado por este Centro para protestar por los incidentes ocurridos el Domingo pasado frente a su salón social. En este acto se harán representar varias corporaciones obreras de la capital.

PUBLICACIONES DE LA ASOCIACION DE CUADROS ARTISTICOS OBREROS DE CHILE

ANTENOCHE SE VERIFICA LA SESION MAGNA Y SE RATIFICAN UNANIMEMENTE LOS ESTATUTOS. — LA CELEBRACION DEL ANIVERSARIO

De acuerdo con lo informado por nosotros, antenoche se llevó a efecto la sesión general de socios de la Asociación de Cuadros Artísticos Obreros de Chile.

El objeto de esta reunión era para tratar sobre la ratificación de los estatutos.

Efectuada la sesión bajo la presidencia del titular, y actuando de secretario el señor José M. Arce, la asamblea después de fijar el monto de las cuotas de la Asociación, ratificó los estatutos, que en cuanto a su acción mutualista, entrarán a regir desde el 1.o de Mayo y con lo que respecta a disciplina, desde antenoche mismo.

Las cuotas son las siguientes: social, para fondos generales, por socio, sexo masculino, $ 0.50.

Para fondos de sanidad, atención médica, botica y otros, $ 0.50 mensuales.

Para gastos de funerales y cuotas de la familia, del fallecido, $ 2.00 por cada caso.

Terminada la discusión de ellos, se suspendió la sesión, siendo las 12 de la noche.

EL ANIVERSARIO

Se continúan expendiendo las tarjetas para el banquete con que se pondrá término a la celebración del aniversario social. Valor de cada una de ellas, $ 6.

—Se continúan los preparativos para la velada que se llevará a efecto el Sábado 21 en la Sociedad Artesano La Unión.

—El Martes próximo y en el salón de honor de la Federación Nacional de Estudiantes, Bandera 542 altos, se efectuará la sesión magna con que se comenzará a celebrar el aniversario.

VISTA GENERAL DE LOS ASISTENTES A LA ASAMBLEA MAGNA DE ANTENOCHE DE LA ASOCIACION DE CUADROS

SOCIEDAD INSTRUCTIVA DE S. M. DE AMBOS SEXOS "LA AURORA". — En la última sesión de esta sociedad se tomaron los siguientes acuerdos:

1.o Dejar en tabla hasta la sesión próxima a los aspirantes señor Santiago Martínez A. y señorita Isabel Barahona S.

2.o Nombrar delegado ante el Comité Unido de Sociedades Obreras que está encargada de los festejos a los delegados extranjeros a la V Conferencia Panamericana al señor Francisco Sepúlveda M.

3.o Citar a junta general para el Lunes 15, a fin de elegir recaudador y reemplazantes a varios directores inasistentes y un secretario.

CENTRO ROYAL Y ADELANTO LOCAL DE LA POBLACION SAN EUGENIO.—En la última sesión de Directorio se tomaron, entre otros, los siguientes acuerdos:

Enviar una nota a los socios que adeudaren más de tres meses de cuotas, para que se pongan al día.

Aceptar como socio al señor Manuel Maturana O., patrocinado por la señorita Esperanza Zorrilla.

—Para hoy, a las 8 1|2 P. M., se ha citado a ensayo general.

FIESTAS SOCIALES

CENTRO INSTRUCTIVO MARTINES DE ROSAS. — Esta noche baile.

SINDICATO DE CHAUFFEURS DE CHILE. — Hoy clase instructiva de 9 a 10.30, y después baile familiar.

CENTRO RECREATIVO FAMILIAR SPARTA, EJERCITO 714. — Reina entusiasmo por asistir al baile que este Centro prepara en honor del directorio para el Sábado 14 del presente.

Amenizará el baile una excelente orquesta.

Hoy clase instructiva, de 9.30 a 11. después baile social.

CENTRO RECREATIVO EXEQUIEL VILCHES. — La Comisión de fiesta de este Centro, prepara para el Sábado próximo un acto literario-musical y baile en honor de la Sociedad Manuel Rodríguez.

Esta como las anteriores realizadas augura un buen éxito.

Esta noche, a las 9.30 habrá en este salón social clases de baile instructivos para los socios.

CENTRO ARTISTICO "ESTUDIO Y PROGRESO", ANDES 2245. — En la última sesión se acordó que los días de clase para la estudiantina, sean los Martes y Viernes.

Se aprobaron las solicitudes de los señores Pacífico Salcedo y Rogelio Valenzuela.

Por último que las fiestas que se preparan para dar a conocer el Directorio en funciones se desarrollarán en la siguiente forma:

Viernes 13. Acto literario y baile en honor de los Centros amigos a los que se les enviará invitaciones.

Sábado 14. Campeonato interno de one-step.

UNION DE LOS TIPOGRAFOS.—El Domingo, a las 4 P. M., se llevará a efecto la matinée y baile social que la Comisión de Fiestas de esta institución ha venido preparando en honor de la Sociedad Fermín Vivaceta, para así estrechar aún más las relaciones de amistad con esta sociedad.

SOCIEDAD DE PINTORES MIGUEL ANGEL.—Continúan los preparativos para el paseo que se efectuará el próximo Domingo, en honor del nuevo Directorio.

—Se han citado para hoy, a las 8 P. M., a los socios que tengan entradas en venta del paseo, al señor tesorero y a la comisión de fiestas.

CENTRO FAMILIAR "DORAMA".—El Sábado próximo, baile social con orquesta en honor del nuevo Directorio de esta institución.

—Se ha aceptado como socio al señor F. A. Rojas, al que se le ruega pasar por secretaría.

CENTRO POLICIAL MANUEL VILLALOBOS.—El Domingo próximo, a las 4 P. M., se llevará a efecto la celebración del primer aniversario de este Centro con una velada teatral con el concurso de los cuadros artísticos "Evaristo Lillo" y "Vital Aza".

GUIA PROFESIONAL

ABOGADOS

GABRIEL AMUNATEGUI
SALVADOR DE LA VEGA
Estudio: Morandé 235 int. 2-6. Casilla 3091. Teléfono 1963.

ERNESTO BARROS JARPA
Atiende sus asuntos profesionales el señor Agustín Barros Jarpa, en Morandé 235.

NAZARIO CHACON DEL CAMPO
Morandé 450 (bajos). Teléfonos 2008-2389. Casilla 3211.

ALBERTO DURAN B.
Huérfanos 1235. Of. 8. Casilla 2914.

NICANOR ELGUETA
Galería Alessandri 19-A. Telf. 580. Asuntos civiles, comerciales, mineros y criminales.

LADISLAO ERRAZURIZ LAZCANO
LUIS A. QUINTEROS T.
Amunátegui 301. Teléfono 633.

HECTOR ARNALDO GUERRA
Asuntos criminales. Nulidades matrimonio, divorcio. Teléfono 2635. Huérfanos 1223, of. 8.

GALVARINO GALLARDO NIETO
Ahumada 168, altos. Teléfono 2343.

OSVALDO HEVIA L.
Morandé N.o 244. Casilla 1831.

RAMON SEGUNDO JIMENEZ
Abogado. Galería Alessandri 17, piso segundo, 10-11. 4-6.

EVARISTO MOLINA HERRERA
Asuntos criminales, civiles, comerciales. Particiones, apelaciones, casaciones. Compañía 1053. Cas. 1175.

MANUEL MERINO E.
LUIS MERINO E.
Bandera 166. Tel. 2077. Casilla 2407. 10-11 y 4.30-6.

LORENZO MONTT
AMBROSIO MONTT WILMS
Compañía 1207. Teléfono 2307.

BERNARDINO LEIVA
Abogado. Bandera 552. Casilla 2063.

MANUEL OLIVA
Galería Alessandri 15-A. Teléfono N.o 3203. Juicios civiles y criminales.

ROBERTO DE PETRIS
Estudio y domicilio, Galería Alessandri 25, 2.o piso. Teléfono 156. Casilla N.o 4044.

ANTONIO PLANET O.
Especialmente cuestiones comerciales. Estudio: Bandera 166. Casilla N.o 4034. Tel. Ing. 1137. 10-11 A. M., 4-6 P. M.

LUIS FIDEL YAÑEZ
Defensor de Ausentes y de Obras Pías. Moneda 1935.

HUMBERTO YAÑEZ VELASCO
Agustinas 673. Teléfono 1614.

INGENIEROS

ALFREDO LEA-PLAZA
Santiago. Huérfanos 2334. Of. Moneda 1168. Teléfono 137.

RAFAEL TORREBLANCA
Oficina Técnica. Galería Alessandri 30. Casilla 3952. Teléfono 1349.

MEDICOS

Dr. ITALO ALESSANDRINI
Cirugía y ginecología. Consultas: de 1 a 3. Merced 322. Teléfono 3555.

Dr. AMENABAR OSSA
Oculista, 14 años Europa, 3 años médico director Hospital de Ojos condado Stanford (Inglaterra). Merced 494. de 1.30 a 4. Teléfono 602.

Dr. ARNELLO
Cirugía, anestesia general, venéreas. García Reyes 7. De 12-3. Hospital San Vicente 4-6.

DOCTOR ANDWANDTER
Regresó de Europa. Especialista enfermedades señoras, de 2-4. Claras 205.

Dr. ALCAINO
Oídos, nariz, garganta, vías lacrimales. Dieciocho 257. Teléfono 257. 2-5.

Dr. CARLOS D. AGUIRRE
Vías urinarias. Venéreas. Sífilis. Carmen 181. Consultas: 2-4.

Dr. ARTURO BARRAZA A.
Vías urinarias, sífilis. Puente 557. 3-6.

Dr. J. BROFMAN
Regresó Europa. Cirugía. Ginecología. Venéreas. De 2-5. (Lunes, Miércoles, Viernes 4-6) Compañía 1463. Teléf. 3457. (Teléf. domicilio 3086).

Dr. BORQUEZ SILVA
Estudios Europa. Pulmón, Corazón, Estómago. Intestinos. Rayos X. 3-6. A. Prat 80. Teléfono 19. Matadero.

Dr. BARRENECHEA
Oculista y especialista en oídos, nariz y garganta. Estado 91. Regresó.

Dr. BISQUERT
Vías urinarias, sífilis. Moneda 859. De 3-6. Casilla 2563. Teléfono 953.

Dr. JULIO BUSTOS
Médico de ciudad de Santiago. Medicina interna niños. Sífilis. Recoleta 707. De 2-4.

Dr. RIPO BUSTOS
Estudios Europa, medicina interna; preferentemente corazón y estómago. Cochrane 177.

Dr. BUSTOS
Ojos, nariz, garganta. 1-4. Teléfono 2204. Merced 315.

Dr. ROBERTO BALTRA G.
Medicina general. Vías urinarias. 3 1|2 a 6. Ahumada 11. Teléfono 170, Parque.

Dr. BRAGA CASTILLO
Rayo X. Merced 136. Teléfono 1398. Consultas: de 9-10 y 1-4.

W. E. COUTTS
Sífilis, vía surinarias. 3-6. Teléfono 1314. San Martín 366. Ha regresado.

Dr. OSCAR CIFUENTES S.
Regresó Europa. Medicina interna. Sífilis. 2-5. Moneda 1312.

Dr. ALDO CONTRUCCI
Estudio Europa. Medicina interna. Sífilis. Agustinas 1729. 2 1|2-4 1|2. Teléfono 3340.

LABORATORIO CLINICO
de los doctores O. Letelier G., W. Fernández B. y R. Herrera V., San Antonio 451. Casilla 2886. Teléfono 3692. Orina, sangre, jugo gástrico, leche, desgarros, etc. Cultivos. Autovacunas. Exámenes parasitológicos. Tumores.

Dr. CHARLIN
Profesor de enfermedades de la vista. Consultas: 3-6 P. M. Compañía 2115. Teléfono 2632.

Dr. RODOLFO CASTILLO S.
Oído, nariz, garganta. Consultas 2-5. Se trasladó a Delicias 1164.

Dr. EDUARDO CRUZ-COKE L.
Medicina interna. Merced 305. 5 a 6 1|2.

Dr. LEON CHONCHOL
Medicina general. Rayos X. Sífilis, piel, venéreas. Consultas: 2-5. San Antonio 40.

Dr. CROIZET
Profesor de la Facultad de Medicina. Consultas: 1-3. Dieciocho 191. Teléfono 637.

Dr. CIENFUEGOS
Regresó de Europa. Enfermedades de niños. Huérfanos 634. 1-3.
18-Agt.

Dr. CASTAÑEDA IGLESIAS
Ex-médico residente Hospital Niños. Traladóse Compañía 1839. Teléfono 254. De 1 1|2 a 3 1|2.

Dr. LEONIDAS CORONA T.
Laboratorio Clínico. Delicias 868, frente a Estado. 3-5. Teléfono 2483.

Dra. JULIA CLAVERIA
Medicina general. Niños, tratamiento del asma. Consultas: 1-3. Castro 107.

Dr. E. DAVILA H.
Estudios Europa. Medicina interna. Laboratorio. De 5 a 7. Castro 31.

Dr. DIAZ VELASCO
Medicina interna. Niños, sífilis. 2 a 4. Vergara 474. Teléfono 236. Consultas: de 1.30 a 4. Teléfono 602.

Dr. CARLOS DORÉN N.
Enfermedades de señoras. Cirugía. Monjitas 530. Teléfono Inglés 2571. (Consultas: de 1 a 4).

DRA. JUANA DIAZ MUÑOZ
Especialista enfermedades señoras y niños. 4-6. Delicias 858. Teléfono 1715.

Dr. DODDS
Cirugía huesos, injertos óseos; cirugía cráneo-cerebral, de la médula y nervios. Estudios EE. UU., Europa. 21 de Mayo 578. 3-5.

Dr. DIMITSTEIN
Agustinas 1303, esquina Teatinos. Rayos X. Medicina general, especialmente: corazón, pulmón, estómago e hígado. 1-4. Teléfono 8846.

DR. RODRIGO DONOSO GAETE
Medicina interna. Consultas 2.30 a 4. Santo Domingo 1477. Teléfono 250.

IGNACIO DIAZ MUÑOZ S.
Medicina general. Vías urinarias. Hora: 2 1|2 a 5 1|2. Bandera 574. Teléfono 3424.

DR. GEORGE DAUBAS
Consulta 2-4 1|2. Amunátegui 38. Teléfono inglés 3379.

DR. GREGORIO DURAN
Enfermedades señoras, partos. Agustinas 828. Teléfono 2855. De 2-5.

DR. ESPINA
Rayos X. Medicina interna. Estudios Europa. Delicias 1228, esquina Gálvez. Teléfono 2102. De 1 1|2-4.

DR. FUENZALIDA CORREA
Cirugía, ginecología, partos. Merced 662. De 1-3.

DR. FUENZALIDA BRAVO
Profesor extraordinario. Enfermedades d niños. Merced 560. Teléfono 721. 2-4.

DR. FONTECILLA
Estudios en Europa, afecciones pulmonares y nerviosas. Rayos X. Delicias 1626.

DR. ENRIQUE GONZALEZ H.
Estudios Europa, especialmente estómago, intestinos, hígado, diabetes, obesidad, reumatismo. Ejército 644. De 1-3 1|2

Dr. Carlos Garcés Baeza
Delicias 1278, Teléf. 3747
Laboratorio clínico. Rayos X. Medicina interna. De 1 a 5.

DR. GREE[illegible]
Estudios Europa. [illegible] logía. San Martín [illegible] tedral. 2-4 [illegible]

DR. ARISTIDES GONZALEZ O.
Profesor extraordinario. Obstetricia, enfermedades señoras, 1-3. Casilla 1551. Teléfono 2789. Agustinas 629.

GRANELLI
ESTUDIOS EUROPA

DR. GARCIA COLLAO
Estudios Europa. Ojos, nariz, garganta y oídos. San Antonio 148. 4 a 6.

Dr. FELIX GROHNERT B.
ENFERMEDADES DE LA PIEL
Sífilis y venéreas
Luz Ultra-violeta.—Radioterapia
De 2 a 6. Castro 238

DR. CARLOS GOMEZ BALTRA
Médico cirujano. De 3 a 4. Bascuñán Guerrero 607.

GONORREA E IMPOTENCIA
Debilidad vital y gonorrea con sus afecciones, prostatitis, supuraciones, por más crónicas que sean, curan en pocos días, garantidas. Sistema nuevo. Dr. Winkelmann. 2 a 5. Alameda 880. Regresó de Alemania.

A. ICAZA BARROS
Médico cirujano
Santo Domingo 739. Teléfono 2809.

DR. CARLOS A. ILLANES B.
Medicina interna y enfermedades de niños. De 2-5. Castro 178.

DR. ALEJANDRO INFANTE
Enfermedades niños. Médico Hospital de Niños San Luis. Consultas: 2-5. Delicias 253.

DR AGUSTIN INOSTROZA
Cirugía general especialmente de niños. Sífilis 4-6 Puente 583.

DR. ROBERTO JARAMILLO
Ejército 707. Teléfono 142, Parque.

DR. GUSTAVO JIRON L.
Cirugía y ginecología. Vergara 65. Teléfono 3126. De 2 a 3.

DR. A. KORNER ANDWANTER
Estudios en Estados Unidos. Cirugía, ortopedia. Consulta: 2-4. Santo Domingo 623.

INSTITUTO RADIOLOGICO
Radioscopía, radiografía, radioterapia.

DR. ADOLFO KAPLAN
Estudios Estados Unidos y Europa. Compañía 1429

Dr. H. LEA PLAZA
Estudios en Europa. Compañía 2105. De 2-5. Teléfono 3880.

DR LABRA LETELIER
Nariz, garganta y oídos. Consultas de 2-5. Compañía 1361.

DR. TEODORO LEIBLE
Enfermedades nerviosas. Medicina interna. Rayos X. Lunes, Miércoles, Viernes 5-7. Martes, Jueves, Sábado 2-4. Olivos 794. Regresó.

DR. LOIS
Trasladóse San Pablo 1230. Medicina, cirugía inyecciones intravenosas. 1-4.

DR. LAVAL
Medicina interna. Amunátegui 31. De 1-2 1|2 Domicilio: Cochrane 340.

DR. ARMANDO LEON I.
Cirujano
Compañía 1909. De 1-3. Teléfono 3846

DRA. CORA MAYERS
Estudios Europa. Enfermedades niños y ginecología. Ahumada 40. De 4-6, Teléfono 711.

DR. MORALES VILLABLANCA
Piel. Sífilis. Venéreas. De 3 a 6. Galería Alessandri 24.

DR JUAN MONTENEGRO M.
Enfermedades de niños. Compañía 1770. Teléfono 2120.

PROF. B. MUÑOZ PAL
Cirugía general. Dieciocho 250. De [illegible]

DR. ITALO MARTINI Z.
Ojos, oídos, nariz y garganta. Delicias 1164.

DR. MALBRA[illegible]
Enfermedades mentales [illegible] De 2 a 6. San Antonio [illegible]

DR. [illegible]
Profesor enfer[illegible] artificiales. [illegible] 1.30 a 3. [illegible]

DR. [illegible] S.
Ginecología [illegible] ex-jefe clínica ginecológica Dr. Korner. Brasil 25. De 1 a 4.

DR MELENDEZ ESCOBAR
Medicina interna, Sífilis. Merced 778. De 3-5. Domicilio: Sazié 2007.

MANUEL MORENO
Medicina general. Particularmente pulmón, estómago, intestinos. Tratamiento especial tuberculosis pulmonar. Estudios Europa. San Francisco 155. 2.30 a 4.30.

DR. MUJICA
Hospital Niños. Santo Domingo 820. Teléfono 2415. Consultas 1 a 4.

DR. GMO. MORALES BELTRAMI
Médico jefe policlínica "El Buen Samaritano" Catedral 2257. De 1-3.

DR. JUAN MARIN
Consultas: Amunátegui 85, de 4.30 a 6.30. Teléfono 3477. Domicilio: Monjitas 559. Teléfono 3828.

DRA. MAGDALENA NEIRA
Medicina general, señoras y niños. 2-4. Delicias 145.

DR. NUÑEZ ZAMORA
Martes, Jueves, Sábado, 2-5. Matucana 239. Teléfono 291. Estación.

Dr. ORREGO PUELMA
Médico Hospital San Juan de Dios, de 1 1|2 a 3 1|2. Agustinas 1314. Teléfono 1217.

DR. LUIS OPAZO F.
Jefe Policlínica Niños. Prof. Sanhueza. Compañía 3007. De 1-3.30.

DR. OHLBRICH
Titulado Alemania, Chile. Medicina interna, enfermedades de niños. Teléfono 282. Catedral 1483.

Dr ALBERTO PANATT
Médico Jefe Policlínico Prof. García Guerrero. Medicina general. Rayos X. 1.30 a 4. Teléfono 1211. Huérfanos 1819.

DR. GUILLERMO PUELMA
Vicuña Mackenna 171. Teléfono 121. De 1 a 2.

DR. MARCIAL PARADA
Oídos, nariz, garganta. De 8 a 5. Santo Domingo 831. Teléfono 1859.

DR. PATIÑO MAC-IVER
Medicina interna. Niños. Sífilis. Libertad 448. De 2 a 5.

DR. DAVID PULIDO I.
Enfermedades niños. Santo Domingo 1790. Teléfono 2152. De 1 a 4.

DR. RICARDO PERALTA G.
Cirugía general, especialmente de niños. Compañía 1606.

DR. PANTOJA
Corazón, pulmón, estómago, sífilis. 2-4, 7-8. Tel. 574. Santo Domingo 1036.

DR. A. CUSTODIO POBLETE
Medicina interna. Delicias 368. Estudio doctor Corona. 10.30-11.30 y 2-4.

DR. RAFAEL PEÑARANDA R.
Especialidad corazón, estómago, hígado, riñón, sífilis, venéreas. Llamados nocturnos. 2-4. Catedral 1988.

DR. EMILIO PETIT
Cirugía general, vías urinarias. Consultas. Dieciocho 128.

DR. OSCAR PERALTA C.
Medicina general. Enfermedades señoras. Rayos X. Laboratorio. Delicias 1276. Teléfono 3747. De 1 a 2.30. Residencia: Prat 678. Teléfono 194.

DR. JULIO PAREDES F.
Especialmente enfermedades señoras. Ginecología y cirugía abdominal, 2 a 4. Amunátegui 33.

DR. QUIROGA
Enfermedades nerviosas y mentales. Puente 583. Consultas de 2 a 5.

DR. NACIANCENO ROMERO
Laboratorio. Puente 583. (De 5 a 7). Casilla 3871.

DR. ALBERTO RAHAUSEN J.
Carmen 47. De 4-6. Tel. 3022. Riquelme 47. De 1-4. Tel. 1642.

DR. JOEL RODRIGUEZ F.
Estudios Europa. Medicina interna. Especialmente estómago, intestinos. Rayos X. De 2-4. Amunátegui 529. Teléfono 2810.

DR. DEL RIO GUNDIAN
Medicina interna, de 2-4. Compañía 1470. Domicilio: V. Mackenna 886.

DR. EDUARDO DE RAMON
[illegible] señoras. De [illegible] Teléfono [illegible]

[illegible] pital San Juan [illegible] ta enfermedades corazón. Electrocardiografía. Rayos X. (Ortodiagrafía). Fotografía. Compañía 1973. De 3.30 a 5. Casilla 3343.

INSTITUTO SANITAS
Agustinas 1955.—Teléf. 2438
Laboratorio, Autovacunas, Rayos X, Radioterapia profunda. Luz ultra-violeta. Aplicaciones eléctricas, inhalatorio de Radium. Baños de ácido carbónico. Diatermia, Ortopedia.

PROFESOR DR. SOTO PARADA
Laboratorio Clínico. Moneda 1035. De 3 a 6.

DR. SCROGGIE
Especialidad enfermedades de niños, Jefe de Clínica de Niños. Universidad de Chile. Consultas, de 2.30 a 5 P. M. Matucana 303.

DR. SUAREZ ALVAREZ
Oculista. Jefe Clínica Oftalmología. 1-3. Santo Domingo 1344.

GABINETE DE MECANOTERAPIA.
Instituto Superior de Educación Física. Morandé 750. El Gabinete estará a cargo del doctor
H. SIEVERS.
Consultas: Martes, Jueves y Sábado, de 4 a 5.

DR. STUARDO
Estudios Europa. Enfermedades niños. 1 a 4. Moneda 1526. Tel. 2245.

Dr. MARCOS A. SEPULVEDA
Laboratorio. Bandera 736. Teléfono 288. Exámenes completos sangre, orina, esputos, etc. Cultivos, autovacunas. Abierto a toda hora.

NICOLAS RODRIGUEZ P.
Ayudante Clínica Operatoria. Escuela Dental. Recoleta 368.

DR SANTANDER
Estudios Europa. Corazón, riñón, sífilis, especialmente estómago, intestinos. Rayo X. Laboratorio. Alameda 2079. De 2 a 5.

DRA. DELFINA SANCHEZ S.
Señoras y niños. García Reyes 441. Consultas: 1 1|2 a 3.

DR. CRISTOBAL SAENZ C.
Estudios en Europa. Afecciones médico-quirúrgicas del abdomen, especialmente estómago. Sífilis. Rayos X. Consultas de 2 a 4. Agustinas 1289.

DR. STOLTING
Oculista. Médico recibido Alemania y Chile. Compañía 1392. De 3 a 5.

DR. HELLMUTH SIEVERS W.
Médico-Cirujano. Domicilio: Molina 632. San Antonio 275. 2 a 3.30.

DR. TORRES TORRES
Jefe Clínica Prof. Korner. Enfermedades señoras. Catedral 1249. De 2 a 5.

DR. C. TAPIA FERNANDEZ
Maestranza 1106. Consultas de 2 a 3.30.

DR. VEGA MACHER
Exclusivamente pulmón. Nataniel 109. 2-3.30, Lunes, Miércoles y Viernes.

DR. RAUL VENTURA JUNCA
Médico Hospital Salvador. Medicina interna y sangre, 4 1|2 a 6. Monjitas 559. Teléfono 3828.

DR. JAIME VIDAL
Ex-Director Sanatorio San José, enfermos pulmón. Puente 557, de 3 a 6.

DR. G. F. VIDAL S.
Consultas 4 a 6. Delicias 2646. Teléfono 245. Estación.

PROFESOR VARGAS SALCEDO
Cirujano. Martes, Jueves y Sábado. 2 a 5. Teatinos 354. Teléfono 1060.

DR. VICUÑA HERBOSO
Jefe Clínica del Servicio. Prof. García Guerrero. Medicina interna, Hospital de San Vicente. Especialmente enfermedades corazón. Martes, Jueves, Sábado, de 2.30 a 4.30. Almirante Barroso 270. Teléfono 1053.

DR. YAÑEZ G.
Regresó de Europa. Piel, sífilis, venéreas. Delicias 365.

Dr. MAURICIO WEINSTEIN
Piel, sífilis y venéreas. Radioterapia y Luz ultra-violeta. Especialidad en Europa. Agustinas 1357. De 2 a 5.

DR. WAUGK ALDUNATE
606-914. Estudios en Europa. Medicina interna. Venéreas. Sífilis. Reacción Wassermann 2-4 30. Compañía 1853.

DR. WIBEN
Oídos, nariz, garganta. Compañía 1606. De 2 a 3.

DENTISTAS

VIRGILIO ACUÑA M.
Cirujano-Dentista. Ayudante Clínica Operatoria Escuela Dental. Trasladóse. Catedral 2619.

DR. RUBEN BUSTOS
Graduado en Philadelphia Dental College. Larga experiencia profesional. Catedral 1288.

DR. CLODOMIRO CONTRERAS
San Antonio 451. Teléfono 3692. Horas: 9-11 y 2-6.

DR. CERDA LOPEZ
Dentista. Santo Domingo 849. Especialmente coronas, puentes, porcelanas. Hora fija.

FORTUNATO ENCINA
Especialmente puentes, placas, coronas, extracciones. Estado 368.

DOCTOR GALLARDO GONZALEZ
Cirujano-Dentista. Estudios Philadelphia. Consultas diurnas y nocturnas. Echaurren 36. Regresó.

INDUSTRIAS Y COMERCIO

CAMBIOS BANCARIOS DE AYER

LAZAS	Monedas	Valor de la £ a la par	Valor de la £ a la vista	CHILE 90 d. v.	CHILE vista	ESPAÑOL 90 d. v.	ESPAÑOL vista	ANGLO S. A. 90 d. v.	ANGLO S. A. vista	NAC. CITY 90 d. v.	NAC. CITY vista	GERMANICO 90 d. v.	GERMANICO vista	LOND. y RIO 90 d. v.	LOND. y RIO vista	FRANCES 90 d. v.	FRANCES vista	HOLANDES 90 d. v.	HOLANDES vista
S	Libra	1	1	37.70	38.—	37.70	38.—	37.70	38.—	37.70	37.95	37.70	38.—	37.70	37.95	37.70	37.95	37.70	37.95
	Franco	25.22	69.85	0.54	0.54½	......	0.54¼	0.54	0.54½	......	0.54½	......	0.54½	0.54½	0.54½	0.54	0.54¼	......	0.54½
GO	Marco	20.43	......	......	......	......	00004½	......	......	......	......	......	00004¼	......	......	......	......	......	00004
YORK	Dólar	4.86	4.66¼	......	3.14¾	......	3.14¾	......	3.15½	......	3.13	......	3.14	......	3.14¼	......	3.17	......	3.14½
	Peseta	25.22	30.40	1.24	1.25¼	......	1.25½	......	1.254	......	1.25¾	......	1.25¾	......	1.25½	......	1.25¼	......	1.25
	Lira	25.22	93.80	0.40½	0.41	......	0.40¾	......	0.407	......	0.40¾	......	0.41	......	0.40¾	......	0.40¾	......	0.408
GENTINA	Nacional	11.43	......	......	3.01	......	3.—	......	3.00 2|3	......	3.01	......	3.—	......	2.99¾	......	2.99	......	3.00¾
S	Franco	25.22	81.—	......	0.47	......	0.46¾	......	0.469	......	0.47¼	......	......	......	0.47	......	0.47	......	0.47
	Franco	25.22	25.87	......	1.50	......	1.49½	......	1.502	......	1.50	......	1.49½	......	1.50¼	......	1.50	......	1.50⅝
A	Florín	12.107	11.79	......	3.23	......	......	......	3.22	......	3.21	......	3.22	......	......	......	......	......	3.20
	Corona	18.159	......	......	......	......	......	......	2.19¾	......	......	......	......	......	......	......	......	......	2.18
A	Corona	18.159	......	......	......	......	......	......	......	......	......	......	......	......	......	......	......	......	1.47½
	Boliviano	10.—	......	......	......	......	2.66½	......	......	......	......	......	......	......	......	......	2.74	......	......
ECA	Corona	18.159	......	......	......	......	......	......	......	......	......	......	......	......	......	......	......	......	1.55¾

CAMBIO BANCARIO, $ 37.70; COMERCIAL, $ 37.20

1 DOLAR, $ 3.14¾; 1 FRANCO, 0.54; 1 PESETA, 1.24; 1 LIRA, 0.40½; 1 NACIONAL ARGENTINO, 3.01

PREMIO DEL ORO, 188%; UN PESO PAPEL VALE, 6⅜d.

BOLSA DE COMERCIO

Movimiento

las dos ruedas de ayer ron numerosos negocios ancia tanto en títulos de como en bonos hipote-

aron conformes por al- esos lotes de acciones en Araca, Minera e Indus- putada, Tocopilla y Do-

bonos, los más operados de la Caja de Crédito 1%.

precios de los títulos de aunque fué mayor el los papeles que cerra- pronunció una tenden- nente definida.

FLUCTUACIONES SUBIERON: Caja 8-1, 1|4; Hipotecario 7-1, 1|4; Banco Nacional, 1; Araca, 3; Lebu, 2; Nueva Elqui, 1|4; Vacas, 1|8; Galicia, 1|4; Tierra del Fuego, 1|4; Electricidad Industrial, 1|2; Papeles y Cartones, 2; y Rafaelitas del Neuquén, 1|4.

BAJARON: Caja 8 1|2, 1|4; Hipotecario 8-1, 1|4; Banco de Chile, 1|2; Hipotecario Chile, 2; Caylloma, 1|4; Condoriaco, 3|4; Disputada, 1|4; Llallagua, 1 1|2; Minera e Industrial, 1|4; Lastenia, 1|8; Peñón, 1|2; Gente Grande, 1; Gas de Santiago, 1|4; Malvoa, 1|4; Refinería de Penco, 1|2; y Viña del Mar, 1.

OPERACIONES DE AYER

IMERA RUEDA
lagua, Mayo 3, 460.
lagua, Mayo 3, 459.
de Santiago, 47 3|4.
8-1|2, 98.
. Hipotecario Chile, 658.
tenia, Mayo 3, 38 5|8.
ersal, 93 .
8-1, 103 1|2.
. Nacional, 105.
ca, Mayo 3, 159 1|2.
8-1, 97.
utada, Mayo 3, 63.
utada, Abril 19, 62 1|2.
ca, Abril 159.
7-1, 94.
Chile, 216.
utada, Mayo 62 3|4.
era, Mayo 3, 25 1|2.
utada, Mayo 3, 62 1|2.
lagua, 457
. 31 1|2.
GUNDA RUEDA
. 8-1, 97 1|8.
a 8-1, 103 1|2.
. Nacional, 105.
50 Viña, 31 1|2.
103000 Caja, 7-1 — 93 7|8.
75 Gas Stgo, 47 3|4.
400 Llallagua, Marzo 3, 459.
500 Caja 7-1— 94 1|2.
25000 Caja 7-1, 94.
1000 Caja 6-1, 92.
300 Tocopilla, Mar. 3, 110 1|2.
300 Tocopilla, Mar. 3, 110 1|2.
100 Fuego — 96 1|4.
200 Viña, 32.
200 Llallagua, Mar. 3, 458 1|2.
500 Id., Mar. 3, 458.
3000 Domeyko, Mar. 3, 2.95.
600 Llallaguas, Mayo 3, 457 1|2
500 Vaca, Abr. 19, 10 1|8.
1000 Domeyko, Abr. 19, 2.90.
200 Araca, Mayo, 3, 161 1|2.
200 Minera, Mayo 3, 25 1|4.
147 Gas Stgo., — 47 1|2.
200 Gente Grande, 31.
200 Malvoa, 10.
1200 Viña, Abril 19, — 32.
5000 Hip., 8-1 — 97.
200 Vacas, Abril 10 1|4.
600 Minera, Mayo 3, 25.
200 Domeyko — 2.90.
34000 Caja, 8-1|2, 97 3|4.
15000 Caja, 8-1, 103 3|4.

DE COMPRADOR O VENDEDOR AL TERMINAR LAS RUEDAS

TITULO	COMPRADOR Cantidad	COMPRADOR Precio	VENDEDOR Cantidad	VENDEDOR Precio
BONOS				
	20,000	97¾	....	....
	20,000	103½	....	....
7-1	6,000	91	....	....
7-2	3,000	93	....	....
8-1	20,000	97⅛	15,000	97¼
lad 8 (Priv. Dic.)	....	....	1,000	90
BANCOS				
	....	....	35	216
Chile	100	21	....	....
de Chile	10	655	....	....
y del Comercio	....	....	100	15
	20	105	....	....
MINERAS				
yo 3	....	....	200	161¾
Abril 19	....	....	500	2½
, Mayo 3	....	....	200	14½
	....	....	200	24
Mayo 3	500	2.95	....	....
Petorca, Mayo 3	300	2¾	500	2⅞
yo 3	200	54	....	....
Mayo 3	200	457	....	....
Industrial, Mayo 3	200	25	....	....
ui, Mayo 3	300	18¾	....	....
bril 19	....	....	300	90
de Oruro	500	10½	....	....
Mayo 3	....	....	200	110
as, Abril 19	....	....	500	4½
ril 19	....	....	200	10¼
yo 3	200	10¼	....	....
SALITRERAS				
a, Abril 19	....	....	200	52¼
Mayo 3	500	38¼	200	38½
GANADERAS				
rande	200	31	....	....
Fuego, Mayo 3	200	96¼	200	97
NDUSTRIALES				
l Melón	....	....	100	87¾
d Industrial	100	86	....	....
ntiago	15	47½	....	....
o Chile	100	72	....	....
	....	....	200	10¼
cartones	100	132	....	....
le Penco	200	37	....	....
Salto	30	180	....	....
Salto, Mayo 3	....	....	100	185
Mar, Mayo 3	300	32	....	....
Mar, Abril 19	....	....	200	32
bril 19	....	....	100	37
DIVERSAS				
Comercial	50	45	....	....
ETROLIFERAS				
le Petróleos	5,000	0.25	....	....
del Neuquén, Mayo 3.	500	6⅝	....	....
RE A LAS 5 P. M.				
	....	37.20	....	37.40
	....	188.00	....	188.50
r oro	....	12.90	....	13.00
yo 3	....	161½	....	....
Mayo 3	....	....	....	454
ta, Abril 19, transacción	....	52¼	....	....
Mayo 3, transacción	....	38⅝	....	....

de Drogas, Productos químicos, Perfumes,
, necesita
VENDEDOR ACTIVISIMO
fertas escritas bajo "Drogas"
CASILLA 85-D — SANTIAGO

OPERACIONES EN VALPARAISO

PRIMERA RUEDA
300 Llallaguas, Mayo 3, 459 1|2.
100 Penco, Mayo 3, 38.
300 Lastenia, Mayo 3, 38 3|4.
800 Lastenias, Abril 19, 38 1|2.
200 Lastenias, Mayo 3, 38 5|8.
900 Galicias, Abril 19, 38.
100 Galicias, 38.
300 Galicias, Mayo 3, 38 1|4.
100 Aracas, Mayo 3, 159 1|2.
200 Llallaguas, Mayo 3, 458 1|2.
200 Llallaguas, Mayo 3, 459.
100 Llallaguas, Abril 19, 456 1|2.
500 Lastenias, Mayo 3, 38 1|2.
200 Aracas, Mayo 3, 160.
200 Penco, Abril 19, 37 1|2.
1400 Aracas Abril 3, 159 1|2.
SEGUNDA RUEDA
3100 Vacas, Mayo 3, 10 1|2.
300 Llallaguas, Mayo 3, 459.
500 Cayllomas, Abr. 19, 2 1|4.
200 Tocopilla, Mayo 3, 110 1|4.
100 Peñón, Mayo 3, 19 1|2.
100 Aracas, Abr. 19, 161.
100 Gente Grande, Abr. 19, 32.
200 Mineras, Mayo 3, 25 3|8.
300 Lastenias, Mayo 3, 38 5|8.

CAMBIO

1.a Rueda: Vendedor 37.80 y comprador 37.60.
2.a Rueda: Vendedor 37.60 y comprador 37.40.

ORO

1.a Rueda: Vendedor 190 y comprador 189.20.
2.a Rueda: Vendedor 190 y comprador 189.70.

LIBRAS POR ORO

1.a Rueda: Vendedor 13 y comprador 12.90.
2.a Rueda: Vendedor 13 y comprador 12.90.

VALOR DE LA £ EN DOLARES

Los cablegramas procedentes de Nueva York recibidos ayer en los Bancos de esta ciudad, indican las siguientes cotizaciones en oro americano:

Anglo Sud-Americano	**4.66½**
Chile	**4.66¼**
Francés de Chile	**4.66½**
Holandés	**4.66¼**
Londres y Río de la Plata	**4.65¾**
National City Bank	**4.66½**

BOLSA COMERCIAL DE CHILE

PRIMERA RUEDA
500 Huacho, Abril 19, 4 3|4.
1000 Domeyko, Abril 19, 3.
1000 Santo Cristo, Mayo 3, 4 7|8.
1000 Espino, contado, 2 5|8.
500 Huacho, Abril 19, 5.
500 Santo Cristo, Abril 19, 5.
500 Espino, Abril 19, 2 3|4.
1500 Domeyko, Mayo 3, 3.
500 Santo Cristo, Abril 19, 4 3|4.
500 Santo Cristo, Abril 19, 4 7|8.
500 Santo Cristo, Mayo 3, 5.
SEGUNDA RUEDA
1300 Aconcagua, Abril 19, 7 7|8.
700 Antofagasta, Abril 19, 52.
10000 Caja 7-1, 93 3|4.
10 Banco Nacional, 105 1|2.
10000 Caja 8-1, 103 3|4.
1000 Kelluani, Mayo 3, 0.75.

JUGO DE UVA
MARAMBIO
Pedidos: Teléfono 2321

COTIZACIONES DE METALES

Cablegrama sobre cotizaciones de metales correspondiente al día de ayer:

Estaño.—£ 218.15.0 al contado; £ 219.10. 0 a plazo.

Subió: £3.15. 0 al contado, y £ 3.15. 0 a plazo.

Cobre Standard. — £ 73.10. 0 al contado; £ 74. 7. 6 a plazo.

Subió: £ 0. 2. 6 al contado, y £ 0. 2. 6 a plazo.

Plata. — 31 11|16 d. Bajó 3|8 d.

MATADERO PUBLICO

ENCIERRA DE HOY

Ganado mayor		Ganado menor	
Bueyes	33	Corderos	1039
Novillos	64	Cerdos	203
Vacas	308	Cabros	0
En vara	72	Terneros	100
Total	477	Total	1342

PRECIO DE LAS CARNES

		Por kilo
Carne buey	1.a	1.20 a 1.25
Id. id.	2.a	1.08 a 1.18
Id. id.	3.a	0.50 a 0.90
Carne novillo	1.a	1.20 a 1.25
Id. id.	2.a	1.08 a 1.18
Id. id.	3.a	0.50 a 0.90
Carne vaca	1.a	1.20 a 1.25
Id. id.	2.a	1.08 a 1.18
Id. id.	3.a	0.50 a 0.90
Carne cordero	1.a	1.60
Id. id.	2.a	1.30 a 1.50
Id. id.	3.a	0.80 a 1.00
Carne oveja	1.a	1.10 a 1.20
Id. id.	2.a	0.90 a 1.00
Id. id.	3.a	0.40 a 0.60
Carne cabro		no hubo
Carne cerdo	1.a	1.80
Id. id.	2.a	1.60 a 1.70
Id. id.	3.a	1.00 a 1.30
Grasa en rama		1.40 a 1.50
Sebo de ovejuno		1.10 a 1.20
Cuero de buey		1.40 a 1.80
Id. id. novillo		1.50 a 1.80
Id. id. vaca		1.60 a 1.70
Id. id. ovejuno docena.		$ 48.00 a 72.00 pesos docena.

COMPAÑIA ESTANIFERA DE LLALLAGUA

TELEGRAMA RECIBIDO DE LA ADMINISTRACION GENERAL

Producción habida hasta el día 8 de Abril, 3,505 quintales métricos.

Despacho a la costa, 3,162 quintales métricos.

Existencia en bodega en Catavi, 9,232 quintales métricos.

La altura del agua en el muro del tranque era de 59.90 metros y en el tranque Chaquire de 38.40 metros.

COMPRA-VENTA DE PROPIEDADES

Don Luis Singer y don Ignacio Eyzaguirre, compraron a la Sociedad Martínez y Compañía, una propiedad ubicada en la calle de Coquimbo entre las calles de Aldunate y San Ignacio, en la cantidad de $ 120,000.

—Don Hernán Llona Reyes, compró a don Tomás Saavedra, la casa y sitio número 827 de la calle de Camilo Henríquez, en la cantidad de $ 27,000.

—Don Angel Custodio Vicuña, compró a don Alberto Castro Téllez, las casas y sitios números 1175 al 1177 de la calle de Coquimbo, en la cantidad de $ 40,000.

—Doña Julia Letelier de Véliz, compró a doña Sofía Barbe v. de Mujica, la casa y sitio número 031 de la calle de Santa Isabel, en la cantidad de $ 12,000.

—Don Santos Pineda Hermosilla, compró a don Manuel F. Ubilla, el sitio números 22 y 23 de una manzana de terreno ubicada en la Avenida del Mapocho, en la cantidad de $ 4,000.

—Don Ramón Cruz Montt, compró a doña Elvira Montt v. de Cruz, un lote de terreno ubicado en la Avenida Irarrázaval en la cantidad de $ 888,000.

NOTICIAS VARIAS

NUEVA SOCIEDAD

Por decreto del Ministerio de Hacienda ha sido declarada legalmente instalada la Sociedad Minera "Elisa de Bordos".

PROPUESTAS PUBLICAS

Se piden por el Ministerio de Justicia para la provisión de rancho a los reos de los establecimientos penales para hombres de la República, en conformidad al Reglamento N.o 665 de 23 de Mayo de 1922 y al Decreto Supremo N.o 442 de 26 de Marzo de 1923. Se abrirán simultáneamente en la Sub-secretaría, en cada una de las Intendencias y en la Gobernación de Magallanes el día 16 de Abril a las 3 P. M. Las bases pueden consultarse en esta Subsecretaría.

El Sub-Secretario de Justicia.

16-A

HOY JUEVES
REMATE
DE PRODUCTOS ACRICOLAS
EN LA FERIA URETA Y CIA.
DELICIAS No. 3410
12-A

CEMENTO MELON
ENTREGA INMEDIATA
PRECIOS:
$ 34.00 m|cte. los 3 sacos (igual un barril) puestos en carro CALERA, por carro completo.
$ 13.40 m|cte. el saco en los Depósitos autorizados.
Aconsejamos a nuestros clientes prevenirse contra falsificaciones.
Sociedad Fábrica de Cemento de "EL MELON"
AGUSTINAS N.o 1185

FERIA DEL MATADERO
Estación San Diego
PLACER 960
SANTIAGO
En la Feria de
HOY JUEVES 12
se venderán: BUEYES, NOVILLOS Y VACAS GORDAS, recibidas de Victoria, Parral, Molina, Pitrufquén, Camarico, Linares, Requínoa.
Un carro de vacas argentinas muy gordas llegadas de Los Andes.
Varios carros de corderos y ovejas llegados de Camarico, Curacautín, Linares, etc. Recomendamos tres carros de corderos llegados de Lontué.
La Feria asegura ganado remitido por los Ferrocarriles en la Compañía de Seguros LA IBERO CHILENA.

TRIBUNALES DE JUSTICIA

MOVIMIENTO HABIDO EN 11 DE ABRIL DE 1923

CORTE SUPREMA

PRIMERA SALA

1. Mariana Edmonds con Walterio Straube, en acuerdo. Redactor, señor Hevia R.; 2. Rosa Fuentevilla de Aspillaga con Eliecerio Quiroga, en acuerdo. Redactor, señor De la Fuente; 5. Luis E. Zúñiga contra Victor Behm G., pendiente. Las demás no vistas.

Alegaron: don Eugenio Ortúzar por el recurso, en la 2a; y don Miguel Calvo por el recurso, y Amador Alcayaga, contra el recurso, en la 5.a, que quedó pendiente.

SEGUNDA SALA

4 de ayer, partición Antonio Valdés Cuevas, en acuerdo. Las demás no vistas.

Alegaron: don Miguel Luis Amunátegui por el recurso y dos Oscar Dávila y don Osvaldo Hevia, contra el recurso.

LISTAS DE ABOGADOS PARA MINISTROS

La Excma. Corte Suprema formó ayer las siguientes listas de abogados para proveeer los cargos de Ministros que se indican:

Para Ministro de la Excma. Corte, señores: Astorquiza don José, Cortés don Manuel, Cruz don Luis David, Figueroa don Javier Angel,Mac-Kay don Guillermo, Maldonado don Abel, Quirrel don Marco A., Sepúlveda don A. Gustavo, Smith Solar don Alberto, y Vargas Mardones don Moisés.

Para Ministro de la Corte de La Serena, señores: Astorga don Lorenzo, Campos don Carlos, León Villarroel don Gregorio, Larenas don Alfredo ,Lois don Alejandro, Ríos don Juan Bautista, Rivas don Manuel Isidro, Rondanelli don Alfredo, Santa Cruz don Alfredo y Vallejo don Marco A.

CORTE DE APELACIONES

Primera Sala. — Relator: señor Mac-Iver

1. Víctor Rodríguez Cerda con Eloísa Montt v. de Cruz, suspendida; 2. Carlos Werner con Ferrocarriles del Estado, desistida; 3. Banco Chileno Garantizador de Valores con Ernesto Sepúlveda, es parte doña Domitila Buzeta v. de Palazuelos, trámite; 4. Compañía Salitrera H. B. Sloman y Cía., con Fisco, en acuerdo; 5 Julio Musa con Abraham Safe, id.; 10 Numa Bornard con Ferrocarriles del Estado, suspendida.

Secretario, el señor Fabres.

Alegaron: don Julio Piwonka con don Fernando Aldunate, en la 4.a; y don Washington Bannen con don Benjamín de la Barra, en la 5.a

En Tribunal Pleno se desecharon los recursos de queja de Benavides y de Inostroza; y se acogió un parte de Salas y otro.

Segunda Sala.—Relator: señor Gutiérrez

1. Guillermo González, aprobada; 2 Jorge Cáceres, suspendida; 3 A. Ordóñez con Aquiles Cabezas, desistida; 4 Sumario denuncio de H. Solf, aprobada; 5 Ricardo Alvarez P., aprobada; César Ruiz Tagle con Sociedad Minas de Coke, suspendidos efectos; 7 Carlos Medina con Amador Salah Hnos, casada; 8 Etchevers y Cía con Aarón Norambuena, suspendida; 9 J. Calvanesse con Benito Guajardo, confirmada. No vistas las demás.

Alegaron: en la 1.a, don Fernando Alessandri con don Clemente Pérez Valdés.

Tercera Sala.—Relator: señor Bernales

1 Contra Carlos Alberto Monroy y Jorge Selman, sin tribunal; 2 Juan N. Silva, José María y Abelardo Benjamín Valderrama con Nicanor Zuloaga, suspendidos efectos; 3 Clorinda Santibáñez con Pedro Raicevich, pendiente; 7 Modrow Hnos. con Enrique Sardeson, mal anunciada; 9 Laura Vargas con Narciso Díaz, suspendida.

La 4.a del Martes, Ortúzar con Municipalidad de Providencia, fallada.

Agregada: Jorge Manzano, servicio militar, aprobada.

Secretario: el señor Alcalde.

Alegaron: don Domingo Rivera con Agustín Vásquez, en la 3.a; don José L. Cornejo con don Francisco Delpiano, en la continuación; don Máximo Mujica por la aprobación, en la agregada.

Cuarta Sala. — Relator, señor Ruiz

1 Rec. hecho C. Reyes, trámite; 2. A. Muñoz, eximición, aprobada; 3 J. Osorio, id. id.; 4 A. Donoso, id. id.; 5 A. Heredia contra J. Araos, confirmada; 6 contra Juan B. Alvarez, vista fiscal; 7 A. Herrera contra E. Zanetta, trámite; 8 G. Díaz contra I. Beytía, fallada; 9 contra A. Román, revocada; 10 S. Prado contra S. Espinosa, fallada; 16 Contra J. Brucast, suspendida; 18 Contra J. Vidal, id. 10 Contra C. Muñoz, id. No vistas las demás.

Fallada agregada: contra A. Cofré, revocada; contra Guillermo Amengual, aprobada.

Alegaron: en la 1.a don Tito V. Lisoni contra el recurso.

NOTA DE CONDOLENCIA

"Santiago, 11 de Abril de 1923. —Señor don Carlos Varas Olea y hermanos. — Presente:

Impuesta esta Corte del fallecimiento del señor Ministro jubilado, don Carlos Varas, acordó, en reunión extraordinaria de fecha 7 de los corrientes, dejar testimonio del intenso pesar que le producía esta desgracia, tanto más sensible cuanto que se trata de la muerte de un magistrado que sólo hace pocos días había dejado de pertenecer al Tribunal, en donde, por espacio de 20 años, prestó importantes servicios, dejando huellas imborrables de su talento y conocimientos jurídicos.

Cumplo con el deber de poner en conocimiento de usted dichos sentimientos y por su intermedio de los demás miembros de su familia.

Quiera usted aceptar la sentida condolencia del Tribunal por tan irreparable desgracia.

Dios guarde a usted. — (Firmado): Braulio Moreno."

42 MATA
instantáneamente el microbio de la gonorrea por rebelde que sea.
Unico que ataca con inyecciones y cápsulas.
En venta: BOTICA INGLESA.—
SAN DIEGO 1118

COLIRIO
DEL
PADRE CONSTANZO
El mejor específico para todas las afecciones d. la vista.
Dirigirse a:
VICTOR ROSTAGNO
Unico agente para Sud América.
VALPARAISO — CASILLA 126
De venta en todas las principales droguerías y boticas.

AVISOS ECONOMICOS

AVICULTURA Y CULTIVOS

AJOS A $ 10 VENDO. CARROS Cisterna, paradero 19. Tercer chalet, a la izquierda. A-12

UVA, VENDESE UN PARRON. Avenida Pedro Valdivia 1224. 12-A

INCUBADORAS IMPORTADAS, ocasión vendo. Avenida Salvador 896. A-12

GALLOS LEGHORN Y CATALANES del Prá, hijos de premiados, procedentes de La Granja Blanca, vendo. Exequiel Fernández 620. Ñuñoa. 12-A.

PLANTAS DE FLORES EN MACETEROS, vende. Camilo Henríquez 904. 12-A.

NECESITO DOS DORMITORIOS, cocina independiente, casa honorable. Dirigirse: Fontecilla 78, teléfono 101, Central. 13-A.

ALHAJAS

¡¡NOVIOS!! ARGOLLAS, ORO, 18 a 14 quilates, ofrece Relojería Sportman, $ 30. San Diego 780. Sucursal: San Diego 1523. 8-Abril

COMPRO JOYAS CUALQUIER VALOR, oro, platino y artículos plaqué. San Diego 460. A-24

COMPRO ORO, PLATA, PIEDRAS finas, boletos de empeño; trasformaciones de alhajas, composturas de relojes. Trabajos garantidos; precios módicos. Delicias 2552. 23-Abril

AL MEJOR PRECIO COMPRA PERMANENTEMENTE platino, oro, plata. Estado 56. A-28

ALHAJAS CON BRILLANTES grandes compro, permanentemente. Estado 56. Pago instantáneo. A-28

¡¡NOVIOS!! ARGOLLAS ORO 18 a 14 quilates, ofrece relojería Sportman, 30 pesos. San Diego 780. Sucursal: San Diego 1523. M—12

AUTOMOVILES Y CARRUAJES

ESCUELA PRACTICA DE CHAUFFEURS-mecánicos. Cursos rápidos, enseñanza por sus dueños, varias marcas. Vicuña Mackenna 386. 3-Junio

AUTOMOVILISTAS FORD: Ofrezco gran surtido de repuestos legítimos, con descuentos favorables al comprador. San Pablo 3236, próximo a Matucana. 23-Abril

VENDESE CARRETELA APERADA con caballo. Sargento Aldea 1203. A-13

COMPRO AUTO FORD. DIRIGIRSE a Nataniel 1249. A-12

VENDO FORD PERFECTO ESTADO, con muy poco uso. Mapocho 1166. A-13

VENDO COCHE DE TROMPA, ID. de dos ruedas, perfecto estado. Independencia 1728. A-13

SE VENDE UNA CARRETELA, con arneses, en perfecto estado, calle Juan Miranda 981. 12-A

ARRIENDO PIEZA A SEÑORA SOLA. Jofré 479. 12-A

BICICLETAS, BUENAS MARCAS, tengo surtido constantemente en todas clases y portes, especialmente para señoritas y niños. Hago reparaciones de bicicletas en general. Vendo toda clase de accesorios. Arriendo bicicletas. Brasil 15. San Diego 927. Avenida Matta 388. 24-A.

VENDO AUTO FORD, EN BUEN estado. Verlo: Av. Independencia N.o 447. Tratar: Portales, C. General N.o 17. Ab.—12

ARRENDAMOS UNA CARRETELA por meses para reparto de bodega, sólo en la mañana. Sotomayor esquina Rosas. 12-A

COMPRO DE OCASION CHASSIS usados de máquina fotográfica de 9x12. Por carta: A. S., Casilla 81-D. A-14

BICICLETA SIRIUZ, CARRERA, vendo. Compañía 1822. A-12

COMPRO CARRETON VINERO buen estado y dos caballos pelcherones, de tiro sólo. Teatinos 899. A-12

SE VENDE AUTO DODGE CARROCERÍA Sport, muy bonito. Garantizado, verlo y tratar: Cochrane 231. A-12

VENDO LOS SIGUIENTES AUTOS de gran ocasión: Hudson, Limousin, Marmon 7 asientos; Buick, 5 asientos; Dorge, Willy Six, Chandler cerrado y turismo, Hudson turismo, etc. Morandé 850. 12-A.

VENDO MOTO INDIAN, CASI NUEVA. Prat 1671, de 12 a 3. 12-A.

VENDO RICO CAMION, DOS RUEDAS, aperado. Jotabeche 485. 12-A.

RUEDAS DODGE, OVERLAND, Ford, dinamos, cadenas, ejes, carrocerías de turismo, comerciales de pasajeros e infinidades de cosas para automóviles, vendo. Brasil 773. A-12

$ 1,100 VENDO CARRETELA grande, firme, con caballo; cochecito, 650; otro, 280. Patricio Lynch 886. A-12

SE NECESITAN BUENAS AYUDANTAS para la moda. Brasil 35. 14-A.

COCHES, VENDE GRAN OCASION Feria Comercial, dos americanos, un faeton, siete victorias, breack, varias carretelas, diversos otros. San Antonio 816. 13-A.

AMERICANOS BARDEAU Y THIEME y Liebe, vende puestos Feria Comercial. San Antonio 816. 13-A.

AUTOS BUICK FLAMANTE, WINTON, Dodge tres, Ford turismo y sport, Chandler turisco y cerrado, diversos otros vende bajísimos precios. Feria Comercial. San Antonio 816. 13-A.

BARATISIMA VENDO CARRETELA aperada con buen caballo tiro solo. Exequiel Fernández 75. (Ñuñoa).

AUTOCAMION PARA PASAJEROS, listo para trabajar, perfecto estado, necesito comprar. Ofertas: Dasaque, Casilla 81-D. 13-A

SE VENDE UN OMNIBUS ACTUALMENTE en servicio. Tratar: Morandé 861. A-14

AUTOMOVIL DE TURISMO BUENA marca deseo adquirir en permuta con quinta en Ñuñoa, con árboles frutales. Dirigirse: J. A. V. Casilla 2882. A-13

SIDECAR INDIAN, COMPRO, 10 de Julio 1450. A—14

VENDO AUTO CAMION FORD. — Tratar: Lira 191. 13-A.

$ 8,500 VICTORIA PUESTA. SAN Francisco 626.

ESPINA Y GUAJARDO, MECANICOS, se encargan de toda clase de trabajos de torno, soldadura autógena, electricidad y mecánica en general. Pedregal 7. Teléfono 1387. 14-A.

VENDO CARRETELA NUEVA CON muy buena ferretería. Picarte 223. A—13

$ 225 ARRIENDASE DOMINICA 450.

ARRIENDO TERRENO PARA CHACRAS Lo Valledor. Huérfanos 1233.

VENDESE CARRETELA. LIRA 918. 13-A.

VENDO VICTORIAS UNO O DIEZ. Cochrane 1471. 14-A.

VENDO UNA BUENA CARRETELA de ocasión, carrocería. Ñuble 1337.

NECESITO AUTO FORD PARA trabajar, pago entrega anticipada. Dirigirse: R. B. C. Marín 139.

VENDESE UN BREACK, 2 RUEDAS, 6 asientos, 5 de Abril 3830.

VENDO VICTORIA UNO O DIEZ. Cochrane 1471. 14-A

$ 325,375, ARRIENDO CASA BAJOS en Libertad, 8 piezas, dos patios, Bandera 78' Martínez. A-12

SE VENDEN 2 CARRETONES DE reparto y dos choreros con sus caballos aperados. Barraca Bío Bío, Esperanza 49. 14-A.

VENDO COCHE MAIL CART, CON arneses en perfecto estado. Esperanza 1038. 15-A.

CHAUFFEUR PARA AUTO arriendo necesito. Esperanza N.o 8. 12-A.

ARRIENDOS (Necesitan)

NECESITO CASA EN BASCUÑAN Guerrero y Molina o en San Diego y Arturo Prat, pasado Matta. Dirigirse: Pedro Valdivia 359. 14-A.

ARRIENDO CASA-QUINTA COMUNA Quinta Normal o Yungay. Escribir: D. S., San Pablo 2366. A-17

CABALLERO EXTRANJERO, HONORABLE, necesita departamento confortable de 2 piezas sin pensión con o sin muebles, indispensable baño. Casilla 106 D. 13-A

EXTRANJERO NECESITA LOCAL para pastelería con habitación barrio comercial. "Nación".— A. S. N. 13-A.

FAMILIA CORTA EXTRANJERA, necesita casa chica, 300, no lejos con contrato. Casilla 81 D.

MATRIMONIO EXTRANJERO NECESITA casa 300 a 350 para fundo. Rosas 1391.

TOMO EN ARRIENDO CITEES, grupo casitas. Avenida Campo Marte 175. 13-A.

NECESITO ARRENDAR CASA POCA familia con entrada para auto. Dirigirse indicando precio a Latorre, Moneda 2888. 13-A.

CANARIOS FINOS, HAMBURGUESES, lo mejor, cantando vista comprador. Huérfanos 1616.

ARRIENDOS (Ofrecen)

ARRIENDO DOS PIEZAS PERSOnas ocupadas. Unión Americana 658.

SE ARRIENDAN BOXES PARA autos, Pasaje Lira N.o 18. 18-A

A MATRIMONIOS SIN NIÑOS O señoritas solas, arriéndase departamento tres piezas, en casa de familia honorable. Lacunza N.o 1414. A-30

ARRIENDO DOS MAGNIFICAS CASAS centrales, seis piezas, todo servicio, apropiadas para familias extranjeras. Llaves, tratar: Amunátegui 870. De 10 a 11 y 2 a 4. A-12

COMODA CASA NUEVA, ARRIENDASE varios departamentos, gran hall y huerto. Barrio alto. Bravo 687 Ab.—12

$ 200, ARRIENDO TERCER PISO. Monjitas 344. Ab.—14

ARRIENDO UNA PIEZA GRANDE dos balcones a persona de respeto. San Ignacio 636. Ab.—12

ALTOS ARRIENDASE. SAN FRANCISCO 1474. Ab.—13

$ 400 ARRIENDASE ESPLENDIDA casa. Recoleta 845. 12-A.

ESPLENDIDO NEGOCIO. SE arrienda un local para frutería o pastelería, al lado del Circo Strong Man, Sama 1060, con derecho a venta dentro del circo los días de función. Tratar en el mismo circo.

EN CASA NUEVA ARRIENDASE departamento independiente, toda comodidad. José Miguel Infante 1046. 14-A

ARRIENDASE PIEZA AMOBLADA. Castro 624. 14-A

$ 250, A UN PASO DE MATUCANA arriéndase casa altos, recién terminada. Martínez de Rozas N.o 3363.

SE ARRIENDAN CASAS BARATAS de 5 piezas. San Diego 115. 14-A

$ 300 ARRIENDO COMODA CASA, 12 piezas, carro puerta. Chiloé N.o 2022. 14-A.

CASA HIGIENICA, DIEZ DEPARTAMENTOS, gas y electricidad, arriendo. Marcoleta 39. 14-A.

ARRIENDANSE CASITAS HIGIENICAS con baños, 50. Castro 472. 14-A.

COMPRO AUTO TURISMO BUENA marca, precio de ocasión.— A. M., Casilla 3649. 13-A.

REPARACIONES AUTOS, MITAD costo, recibe la Feria Comercial, taller a cargo competentísimo técnico, don Alfonso Ojeda, ex-mecánico Escuela Aviación. San Antonio 816. 13-A.

AUTOMOVIL CERRADO, CARROCERÍA americana, con partida, compro de ocasión.— F. C., Casilla 817. 13-A.

ARRIENDO ALTOS CENTRALES, recién terminados 375 pesos. San Diego 219. 14-A.

VENDO HUDSON SPEEDSTER, perfecto estado, Bandera 249. Casilla 59-D.— F. Z. 13-A.

ARRIENDO LOCAL PARA BODEGA y anexo puesto de pan y leche. Ñuble, esquina Víctor Manuel. Tratar: de 1 a 3 P. M.

CASA SEÑORA SOLA ARRIENDA departamento a matrimonio sin niño. Maipú 462. 13-A.

$ 200, ARRIENDASE ALTOS 8 PIEZAS. Mujica, esquina Seminario. Tratar: Recoleta 868. 14-A

ARRIENDASE UNA PIEZA A persona sola. Blanco 9.

ARRIENDO DEPARTAMENTO CALLE, matrimonio o jóvenes. Doy pensión domicilio. San Diego 122. A-13

$ 100 CATRE MATRIMONIO CON sommier importado, véndese. San Cristóbal 471. A-13

A DOS JOVENES ESTUDIANTES arriendo pieza amoblada. San Diego 272. A—13

CASA CHICA, ELECTRICIDAD, SE arrienda $ 120. Huemul 487. Verla, 9-10. 1-3.

ARRIENDASE OFICINAS AMOBLADAS. Compañía 1065. Oficina 8.

VENDESE OFICINA AMOBLADA, derecho posesión media cuadra Plaza de Armas. Compañía 1065.

EN CASA FAMILIA, SIN PENSIONISTAS, arriendo departamento dos piezas. Prat 478. A—17

COMPRO O ARRIENDO PELUQUERÍA. Sama 1213. A—13

DEPARTAMENTO CUATRO PIEZAS y dependencias, arriendo. Nataniel 149. A—13

$ 260 ARRIENDO HERMOSA CASA nueva, deslinda con Quinta Normal, toda pintada al óleo, tiene seis piezas fuera servidumbre, hall, baño toilette, luz eléctrica, gas para cocina. Matucana 72. Tratar en el 52-A. de 2 a 3. 13-A.

ARRIENDO PIEZA A PERSONA sola en casa respeto. Martínez de Rozas 2460.

ARRIENDASE PIEZA CON BALCÓN, con o sin muebles a caballero solo. Sotomayor 142. 14-A.

ARRIENDO CASA - QUINTA COMUNA Quinta Normal o Yungay. Escribir: D. S. ,San Pablo 3366.

ESQUINA COMERCIAL ARRIENDASE. Molina, esquian Toesca. Tratar: Gay 2635. 13-A.

$ 580. NATANIEL 56. ALTOS MUY asoleados, hall y siete piezas, recién pintadas y empapeladas. Tratar: Nataniel 60. 15-A

$ 350 ARRIENDASE CASA 9 PIEZAS y dependencias, electricidad, dos patios. Dominica 385. 12-A

$ 120 CASITA CINCO DEPARTAMENTOS, electricidad. Avenida España 166. A-12

PIEZA AMOBLADA. SERRANO 166. A-12

$ 225 ARRIENDASE. DOMINICA 450. A-11

ARRIENDO UNA PIEZA A PERSONA sola. Ñuble 874. A-13

ARRIENDASE POR CONTRATO, acreditado almacén con habitaciones y gran sitio anexo, entrada independiente, a propósito fábricas, industrias, establo; arriéndase también separado. San Pablo 2161. A-12

ARRIENDO PIEZA CON O SIN muebles, a persona honorable. Herrera 750. A-12

ARRIENDO LA CASA EN BAJOS Rosas 1456, muy cómoda y aseada. Tiene salón, comedor, gran hall, 7 dormitorios, tres cuartos de baño anexos a los dormitorios, gran galería, gran patio con parrón frutal y jardín, dependencias, gas y luz eléctrica. Verla: de 10 a 2. Tratar: con su dueño. Rosas 1454. 12-A

ARRIENDO DEPARTAMENTO Cuatro piezas, servicios. Matucana 1070. A-12

SE ARRIENDA GRAN LOCAL PARA negocio, con derecho de llave. San Diego 2006. A-12

AMPLIO LOCAL PARA INDUSTRIA, con casa habitación; una cuadra Estación Central. Antonio Varas 67. Tratar: Ecuador 3578; con contrato. 12-A

SE ARRIENDA HERMOSO DEPARTAMENTO. San Francisco 352. 14-A

$ 400, ARRIENDO ALTOS MODERNOS y cómodos. Nataniel 537. Llaves y tratar: San Diego 432. 12-A

ARRIENDASE DOS O TRES PIEZAS calle, a profesional o personas formales, otra amoblada. Agustinas 1564. 12-A

CASA FAMILIA, ARRIENDA DEPARTAMENTO, pensión, matrimonio, jóvenes. Catedral 3119. 14-A

ARRIENDO CASA SEIS PIEZAS Y departamentos de 3 a 4 piezas. Purísima 283. 12-A.

SE ARRIENDA UN LOCAL PARA carnicería o lechería, con habitación. Delicias 256. 12-A.

SE ARRIENDA ESPLEIDIDAS piezas para profesionales o caballero solo. Agustinas 1060, 3er. piso. 15-A.

350 ARRIENDO CASA ALTOS CENTRAL, 12 piezas. Blanco Encalada 1665. Tratar: Ejército 756. L. Espinosa. 12-A.

ARRIENDO CASA 5 PIEZAS. BILBAO 285. Tratar: Echaurren 282. 12-A

$ 120 OFRECEMOS EN ARRIENDO sitio para industria, entrada carretones, cerca Estación Ñuñoa. Galería Alessandri 22-A. A—12

SE ARRIENDA ESQUINA COMERCIAL, San Diego esquina Sargento Aldea. Tratar con su dueña: Sargento Aldea 1056. 12-A

ALTOS ESPACIOSOS. SANTO DOMINGO 846, arriéndase. Tratar: en los bajos. 14-A.

SE ARRIENDA UN DEPARTAMENTO a la calle con dos piezas para profesional o persona honorable. San Antonio 830. A-13

A MATRIMONIO HONORABLE arriéndase departamento independiente, 4 piezas y baño instalado, en casa de caballero solo. Verlo: Puente 583. 12-A

ARRIENDO CASA-QUINTA COMUNA Quinta Normal o Yungay. Escribir: D. S. S., San Pablo 3366. 15-A.

ARRIENDASE DESDE 1.o MAYO, a extranjeros, casa-quinta nueva, amplias galerías, numerosas habitaciones con baños. Un paso carros 3 y 23. Leopoldo 1890. Canon: $ 450. A-12

$ 275 CASA EN BAJOS, 6 PIEZAS y servicios, arriéndase en calle Andrés Bello.— Guzmán, Silva y Cía., Huérfanos 1243. 12-A.

$ 570 CASA EN ALTOS CON 8 PIEZAS, hall, galerías, etc., arriéndase en Manuel Rodríguez, cerca Alameda.— Guzmán, Silva y Cía., Huérfanos 1243. 12-A.

$ 500 ARRIENDO ESPLENDIDA casa para industria, con habitaciones. San Diego 1854. A-13

ARRIENDO LOCAL PASTELERIA Teatro Avenida Matta. Tratar: Teatro. A-12

$ 400 ARRIENDASE CASA EN ALTOS con 10 piezas, galerías, servicios, en Avenida Recoleta.— Guzmán, Silva y Cía. Huérfanos 1243. 12-A.

$ 400 CHALET MUY MODERNO, con hall, salón, comedor, escritorio, 4 dormitorios, toilette, servicios, arriéndase.— Guzmán Silva y Cía., Huérfanos 1243. 12-A.

ANIMALES

CONEJOS CONEJERAS, DETALLE completo de esta industria, por Carlos Echeverría C. Correo N.o 12. Santiago. En venta en todas las librerías, $ 5 ejemplar. 15-A

CABALLOS DE TIRO SOLO VENDO. San Francisco 990. 12-A

CHANCHAS, BUEN TAMAÑO, VENDO. Exequiel Fernández 620. Ñuñoa. 12-A.

CABALLO BUENO DE TIRO SOLO, se vende. Verlo y tratar: Chiloé 1127. A-13

PERRITA JAPONESA, SEIS MESES, vendo ocasión. Santa Filomena 144.

SE VENDE BONITA YEGUA ENSILLADA. Esperanza 56 B. A-13

COMPRA-VENTA VARIAS

SUELERIA, CURTIEMBRE ANGORA. Betun "Essex" en frascos, excelente calidad. Suelas, cueros, pesos y medidas legítimas. Prat 189. 23 Oct. 1923

LANA, GRAN LIQUIDACION A $ 35 arroba. Curtiembre Angora. Arturo Prat. 1.o Nov. 1923.

LANA, LANA; LLEGARON GRANDES partidas para colchones y tejidos. Precios, más bajos de plaza. A. Prat 189. 1.o Niv. 1923.

TARROS ACEITE LINAZA IMPORTADOS, pagamos $ 3 c|u. San Diego 1207. Franklin 1066. 5-Mayo

INSTALACION DE ALMACEN, vendo. Independencia 2101. 12-A

LA ANTIGUA FUNDICION ISIDORO Paulus, Bulnes 84, se traslada a fines del mes a Almirante Barroso, (colegio) 764. 30-A

OCASION: VENDO UNA COCINA "Schneiz", en perfecta estado. Sotomayor 13. A-12

VENDO INSTALACION DE NEGOCIO, con derecho al local. Rogelio Ugarte 1199. 12-A

LEÑA TALHUEN, ESPINO, MONTE compro a productores, cualquiera cantidad, anticipo fondos. San Diego 1276. 12-O

OCASION: VENDO RICO CALENTADOR gas baño. Eleuterio Ramírez 733. 12-A.

VENDO TRES MOSTRADORES apropiados para abarrotes y diez barriles raulí 110 litros cada uno, a $ 12 barril. Independencia 2199. A-12

COMPRO ARMAZON Y MOSTRADOR para almacén, de 4 a 5 metros; un molinillo para café. Castro 472. A-13

LEÑA DE DESPUNTES, POR KILOS, sacos o carretonadas, vendo. Dieciocho 724. A-12

ESTANTERIA PARA BOTICA, mostradores mármol, vendo muy barato. Verlos: de 1 a 6, en Buenos Aires 461. A-12

VENDO EXTRACTO DE CAMPECHE, 170 kilos, a $ 5 kilo. San Diego 937. A-12

BAÑOS, LAVATORIOS, BIDET, EXCUSADOS, calentadores, lluvias niquelados, en realización. Delicias 1122. 16-A.

FONDO DE COBRE 3 ARROBAS, romanita para pesar hasta 100 kilos, compro; indicar precio. Correo N.o 10, Casilla 53. 12-A.

ROMANA CHICA 200, 500 KILOS, compro. Cueto 1302. A-12

ELEGANTE ESTANTERIA Y mostrador, vendo muy barato. Chacabuco 36. A-12

$ 150 VENDO ESPUELAS GRANDES enchapadas. Taloneras, manta delgada. Ramírez 64 A. A-12

PESA, ARMARIO, Y MOSTRADOR chico. Vendo. Molina 466. 12-A

CATRE NIÑO, VICTROLA MUY buen estado, máquina Singer, vendo ocasión. Miraflores 130, altos.

SE VENDE UNA ROMANA DE quinientos kilos, nueva. Cóndor 743. 14-A

VENDO ESTANTERIA, MOSTRADOR; hay algo de mercadería, con derecho a posesión, arriendo muy barato. Arturo Prat 1383.

ESCOPETA Y REVOLVER, BUEN estado, vendo barato. Libertad 78-A 14-A

SE VENDE GRAN ALMACEN Y bodega con depósito de licores, por no poderlo atender, sin derecho a llaves. Recoleta 430. 14-A

VENDO UNA PARTIDA DE CUARTEROLA y sacos por cualquier precio y una yegua de tiro solo. Providencia, calle Vitacura N.o 6. 13-A

TAMBORES 55 GALLONES, LIMPIOS, sin defectos, vendemos de ocasión. Sazié 2974. 14-A.

PRISMATICOS ZEISS, VENDO, $ 240. Avenida Matta 1138. 13-A.

VENDO EXCUSADO DE PATENTE, completo. Camilo Henríquez 991.

OCASION: PIEDRA INGLESA, buen estado, moler grano, café.—Martinot Delgueon. Avenida Portales, esquina Chacabuco.

LECHE DESCREMADA SE VENDE cualquiera cantidad, especial para pastelerías, se entrega a domicilio a muy bajo precio. Pedidos: Casilla 79, Santiago. 15-A

ESTANQUE PARA AGUA, 10,000 litros, vendo muy barato. Compañía 1859. 14-A

BOLAS DE BILLAR VENDO DE ocasión. Independencia N.o 1101. 14-A

COCINA ECONOMICA, APROPIADA para pensión, vendo. San Diego 291. 13-A

COMPRO BOLETO DE AGENCIA De máquina de coser de pié. Merced 773. A-13

MOLINILLO PARA CAFE, VENDO. San Alfonso 856. A—13

EXCUSADOS COMPLETOS, REGLAMENTARIOS y todos sus accesorios: $ 87,90. Almacén Sanitario, Delicias 1122. A—13

SE VENDE UNA PARTIDA CAJONES vacíos a precio de ocasión. San Pablo 1128. 13-A.

ESTANTERIAS DE VIDRIO, VITRINA y mostrador, vendo de ocasión. San Diego 1448. A—13

COMPRO BRONCE Y COBRE. Brancería Bove, San Antonio 46. A—16

VENDO ROMANA FAIRBANKS DE 700 kilos. Picarte 223. A—13

VENDO ROMANA HOWE DE 2,000 kilos, de palanca. Picarte 223. A—13

ESTANTERIA, ROMANA, UTILES completos para abarrotes, véndense con o sin derecho a posesión. Riquelme 828.

VENDESE PAJA DE CEBADA CAPOTILLO y paja picada de candeal. Huérfanos 1233.

CACHUREO VENDO. VICUÑA Mackenna 900. 14-A

MONTURA HUASO APERADA, con rienda, vendo. Matucana 961.

OCASION; VENDO ESTANTERIA almacén. San Martín 762. Casa 4.

COBRE Y BRONCE GRUESO VIEJO compro al mejor precio. Libertad 58. 14-A.

OCASION VENDO LAVATORIOS para peluquerías. Nataniel 24. 13-A.

COMPRANSE VIDRIOS PARA BASTIDORES galería, urgente. Santa Filomena 104.

SUELERIA BUSTAMANTE, ROSAS 950. Recibió gamuzas negras.

COMPRA-VENTA NEGOCIOS

SE VENDE CARNICERIA, CALLE Bilbao, esquina Sazié. 13-A.

VENDO UNA CARNICERIA MUY acreditada por ausentarme de Santiago, urgente; calle San Diego N.o 1736. 12-A

COMPRASE NEGOCIO POCO CAPITAL. Matucana 506. 12-A

SE VENDE UN NEGOCIO DE MENESTRAS con depósito de licores, buena situación, por no poderlo atender. Poco capital. Martínez de Rozas 3401. A-12

VENDO NEGOCIO ABARROTES, poco capital, buena situación. Independencia 355. 12-A.

POR ENFERMEDAD VENDO ELEGANTE acreditada cigarrería con lustrín. Bandera 139. 12-A.

POR TERMINACION NEGOCIO, vendo buenos útiles carnicería, actualmente instalada. Verlas y tratar: Coquimbo 1452. 12-A.

PENSION FAMILIA INSTALADA, negocio claro, véndese barato. Santa Rosa 215. 12-A.

VENDESE BAR RESTAURANT, clasificado 2.a categoría, libre 200 metros; ventas: 400 diarios. Diez de Julio 150. 13-A

VENDO NEGOCIO MENESTRAS, verdulería, carretela caballo, buena situación, con derecho casa. Victoria 627. 12-A.

VENDO LAVANDERIA ACREDITADA. Serrano 308. A-13

SE VENDE UNA CHANCHERIA, buen negocio y en muy buena situación. Santa Rosa 601. A-13

HABIENDO COMPRADO EL BAR-Restaurant Berlín al señor Gustavo Meissner, San Pablo 2042, no respondo por cuenta ninguna pasado tres días.—Emilio Domeisen. A-13

SE VENDE EL NEGOCIO DE ABARROTES y cigarrería, con o sin mercaderías, ubicado en Bandera 872. A-13

SE VENDE PASTELERIA, POCO capital. Maestranza N.o 96. 12-A.

PASTELERIA ACREDITADA BUENA situación. poco capital, por no poderlo atender, se vende. Tratar: 12 a 3 P. M., en Rosario 661. 12-A

VENDO RESTAURANT Y BAR Sporting Club, buena situación, por tener que salir fuera de Santiago. San Pablo 1219. 12-A.

SE VENDE ACREDITADO TALLER de zapatería. Delicias 3423. 12-A

EN CENTRO DEMOCRATA SE vende billar y cantina, por no poderlo atender. San Pablo 1771. Tratar: en la tarde. 14-A.

POR VIAJE URGENTE REGALO en $ 1,300 pastelería instalada: barrio céntrico y comercial: local: con habitaciones, espacioso, barato. San Diego 1895.

OCASION, VENDO NEGOCIO COCINERÍA, con mucha clientela. Verlo y tratar: Avenida Paz esquina Andrés Bello.

HAGO TRASPASO NEGOCIO Chanchería barrio muy comercial. Buenas ventas. Diez de Julio 41. A-13

VENDO NEGOCIO MENESTRAS, con puesto de carbón, leña. Maruri 897.

VENDO PENSION CON PIEZAS para alojados de ocasión, por salir fuera de Santiago. Chacabuco N.o 6. 14-A.

$ 1,500 ALMACEN. SAN FRANCISCO 626.

CARNICERIA VENDO. INDEPENDENCIA 802.

POR CAMBIO DE NEGOCIO VENDO almacén cité Lacunza, situación inmejorable, ventas comprobadas. A—13

COMPRO HOTELITO AQUI O PROVINCIA; contestar Correo 3.— M. Salinas. 16-A.

8,500 VENDO NEGOCIO ABARROTES con espléndida casa para familia, con contrato, arriendo muy barato. San Diego 1471. 13-A.

SE VENDEN CASAS DE PENSION por la mitad de su valor. Clasificadas en 2.a categoría. Eyzaguirre N.o 852. 13-A.

CARNICERIA COMPRO CON CASA habitación y regular venta. Cochrane 698. 13-A

OCASION: $ 3,500, VENDO EL acreditado Bar-Restaurant. Cumming 899.

OCASION VENDO RESTAURANT 2.a categoría, mitad su valor por ausentarme de Santiago. Chacabuco 26. 14-A

COMPRO GOMA USADA POR Grandes cantidades a $ 3.50 el kilo, Galería Alessandri 2. A-12

ESTABLO ACREDITADO ESPLENDIDA situación. Vendo urgente 11 vacas, capacidad 18 cantidad, ferraje, precio costo. Tratar: Basuñán 80, 12 a 3, 5 a 7 P. M. A-13

NEGOCIO DE VERDURAS CON carretela, dos caballos, buena venta, vendo gran ocasión. Libertad 13. 14-A.

DIVERSOS

HOJAS GILLETTE, NAVAJAS, TIJERAS, afílanse. Portal Fernández Concha. Kiosko 9 1|2. 26-O-1923

EL ANTIGUO DEPOSITO DE BOTELLAS y metales, Martínez de Rozas 2057, avisa a su distinguida clientela la atenderá como siempre en su nuevo local, Almirante Barroso 831. A-31

DENTISTA ALFREDO MUÑOZ LOBOS. Extracciones sin dolor; somnoformo, puentes, placas. San Diego N.o 307. Mayo 15

SE ENCERAN PISOS Y SE ASEAN casas. Morandé 810. 4-Mayo

¡MODISTAS! LLEGO MOSTACILLA en todos tamaños y colores, de moda; precios bajísimos. Fábrica de pantallas, Bandera 12. 13-A

COMPRA DE COLECCIONES DE sellos por importantes que sean. Estudio Filatélico. Agustinas 1040. A-18

SE COMPRAN LOS SELLOS CHILENOS por cientos y miles. Solicite lista de precios. Agustinas 1040. A-18

¡¡ZAPATEROS!! PIERDA VEINTE minutos de tiempo y le reportará diez por ciento de economía. Diríjase hoy mismo a la Suelería El Cóndor, examine la calidad de sus artículos e impóngase de sus precios, que son los más equitativos. San Pablo entre Herrera y Maipú. A-13

$ 148, TERNOS, SOBRETODOS FINOS, ofrece: "Cooperativo Sastrería". Agustinas 877. 19-A

VENDO DISCOS BARATISIMOS. — Carreras 415. 17-A.

ALCAYAGA HNOS. TAPICERIA general, ofrecemos buen tapicero a domicilio. Correo 3. Casilla 5002. A-22

PLUMEROS Y TODA CLASE UTILES aseo, cedazos, escaleras de tijera, a precios convenientes encontrará en la Fábrica, Agustinas 1778. Unica sucursal: 1070 Agustinas 1070. 12-A.

EMPRESA DE ASEO. "VACUUM Cleaner". Lavamos y sacudimos toda clase de alfombras, encerados de pisos parquets, desinfecciones de casas particulares, colegios, teatros, iglesias. Limpiamos alfombras y muebles a domicilio, con máquinas eléctricas. Vacuum Cleaner. Teléfono Inglés 3941. Oficina, San Diego 106. 13-A

SE DESEA SABER DE CLARA Vergara; se ruega a quien tenga noticias de su paradero. Escriba a Correo N.o 12. J. A. Ab.—13

GRAN PARAGUERIA CASA MENDOZA. Se componen objetos de arte, carey, conchaperla. Moneda 1599. 12-A.

GRAN RODEO EN EL PARQUE Cousiño, para el 14, 15 y 16 de Abril. A las personas que deseen instalar ramadas se les avisa que pueden solicitar locales en las tribunas del Parque a cualquiera hora. Allí mismo se facilita gratuitamente locales para la exposición y venta de arreos para huasos. como ser: monturas, chamantos, riendas, lazos, taloneras, etc. A-13

MODISTO PARISIENSE RECIBE hechuras trajes sastre, sin competencia. Loreto 495. A-12

SASTRERIA H. LOPEZ. MORANDE 281. Recibe hechuras desde 90 pesos y toda clase de virados. 13-A.

LIBRETAS HULE, RICO PAPEL, realiza imprenta. San Pablo 2545. Por mayor o menor. 12-A.

A DAVID ROJAS GONZALEZ SE le necesita. Casilla 7544. 13-A

CRIN DE CABALLO COMPRA constantemente, pagando los más altos precios. Moneda 3095. 14-A

COMPRO DE OCASION CHASSIS usados de máquina fotográfica, de 9 x 12. Por carta: A. S., Casilla 81-D. 15-A

SE NECESITA AL SEÑOR ERNESTO 2.o Bahamondes, en Botica Francia. Estado N.o 154. 13-A.

VIDRIERIA "IRIS" ARTISTICA Y económica. San Pablo 1352. 14-A.

PLUMEROS Y TODA CLASE UTILES aseo, cedazos, escaleras de tijera, a precios convenientes encontrará en la Fábrica, Agustinas 1078. Unica sucursal: 1070 Agustinas 1070.

CATRES, COLCHONES, SOMMIERS, muebles de todas clases, precios rebajados ofrece el depósito central de la Fábrica. Ahumada 28. 16-A.

CAJAS REGISTRADORAS DE ocasión. Varios modelos. Garantía perfecto funcionamiento. Facilidades de pago. Composturas. Bandera 109. 16-A.

TAQUIMETRO EN BUEN ESTADO compro urgente. Lira 915.

VENDO CALENTADOR DE AGUA para peluquería, $ 80. San Pablo 2388.

CLINICA DENTAL LA HUMANIDAD. Placas, puentes, coronas, mitad precio. Delicias 2816.

SOCIEDAD UNION COMERCIAL.— En conformidad con el artículo 37 de los Estatutos sociales, cítase a los señores socios a junta general ordinaria para el Domingo 15 del presente, a las 2 P. M., en calle Estado N.o 33.—Santiago, 12 de Abril de 1923.—El secretario. A—15

NECESITO SABER DE ELOISA Vergara Cabrera. — Sara Cabrera, Aldunate N.o 1447. A—14

HOTELES Y PENSIONES

CASA FAMILIA HONORABLE, arrienda pieza con o sin muebles; con pensión. Precio módico. Alameda 2314. 20-A.

NO HAY QUIEN PUEDA COMPETIR con la Pensión "El Plata", de Camilo Rochil, San Pablo 1171. Desde hoy doy almuerzo o comida, 5 platos, comida sana, abundante, postre y café con media botella de vino Santa Carolina; sólo por $ 2. ¡Ver para creer!. 13-A

EN CASA DE FAMILIA SE arrienda pieza amoblada, con pensión, frente Plazuela Manuel Rodríguez. Grajales 2154. 22-A

¡¡ATENCION!! 110 PIEZAS AMOBLADAS, desde $ 2.50. Comida con vino, $ 2. Gran Hotel Buenos Aires, de Luis Carbone, Delicias 2021. Jun. 20

ARRIENDO PIEZAS MATRIMONIO, y personas solas; buena comida. Bilbao 48. 13-A

EUROPEO PARA SEÑO- ıdado el año 1901. Deli- Teléfono 1888. Humani- pletas. Exámenes válidos. Infantil y preparatorias niñitos. Francés e inglés s, internas, medio pupi- as. Música con exámenes profesora del Conservato- al. Pídase prospectos. 7-Mayo

NTIAGO, GALVEZ 139, Humanidades comple- atorias, Kindergarten. Ex- los pupilos, internos. Ma- eria. Inglés obligatorio rgarten. Visítese estable- prospecto. Sec- al, señoritas. 6-M.

O TECNICO COMERCIAL Gálvez 139. Teléfono 704. es, idiomas, ramos téc- sos mixtos diurnos, ves- octurnos. Matrícula abier- nte. Clases funcionando. specto. 6-M.

RA DE FRANCES, NE- o en Chillán. Dirigirse: A-12

CURSO NOCTURNO, brirse. Instituto "Pino- run". Huérfanos 1657. A-15

RATUITOS Y ESPECIA- s. Contabilidad e inglés. tudiantil. San Francisco A-14

FRANCESA, PROFESO- tulada Conservatorio ha- San Diego 225. A-13

A DE FRANCES, NE- o en Chillán. Dirigirse: 12-A.

PARTICULAR DE MU- Diego 103. Especialidad del piano. Plan del Con- Exámenes válidos. Hono- icos. A-12

ANTO, PIANO, TEORIA, eparo alumnos para e. lo. Aseguro éxito. Ma- A-15

ROFESOR LONDINENSE ldas referencias enseña tres meses. Sistema per- práctico, fácil. Pronun- fecta. Enseñanza esmera- r Club de Señoras, Claras 12-A.

CURSO RAPIDO IN- leros, empieza Lunes 16 P. M. Valor, $ 35 men- esor londinense. Claras 12-A

MEDICINAL". "BELLE- a". "Pedicuro-cirujano", os especiales. Enseñanza personal y por corres- Diplomas válidos. Inte- formes, prospectos, pi- uela Nacional de Masa- ado 363.—El Director.

COMERCIAL "NEW Matta 888. Inglés, conta- uigrafía, aritmética, dac- Matrícula diariamente. 9.30. Clases diurnas, noc- enes y señoritas. Clases 15-A

, PREPARA EN UN sor Villarroel. Delicias 26-A

LICEO PEDAGOGICO DE res de Estado, fundado n Dieño 114, local moder- nico. Kindergarten, pre- humanidades, externos, os, internos. Matrícula A—21

SAN MARTIN.— SAN Teléfono Inglés 213. In- lio-pupilos, externos, hu- preparatorias, kindergar- sores de Estado. Exá- dos en el establecimien- orado, señores: Ernesto re, Agustín Rivera L., Aceval, Esteman Mora, Gormaz, Filidor Herrera Fuentes, R. Barrio, te. Pídanse prospectos. abierta. Clases funcio- A—21

CURSO MIXTO. — DIAS iernes 6.15 P. M. Emple- Valor $ 20 mensual. — ondinense. Claras 46.

OS MENSUALES ENSE- a escritura máquina. Ri- Cruz 757.

JUDICIALES

— EL 11 DE ABRIL las 3 de la tarde, ante el del Primer Juzgado Ci- capital, tendrá lugar el la propiedad ubicada en de Maipú, pueblo de Lo enida Balmaceda, esqui- n de la Barra, pertene- n Ismael Tapia Muñoz y n la ejecución que se le el Juzgado indicado por tivo de pesos. Mínimum: 0. Bases y antecedentes taría del Juzgado indica- te N.o 1183.—M. J. Li- lo. 24-A

A DE SUCESION.— SE abierta la sucesión de o Reich, ante el compro- Manuel Gaete Fagalde, N.o 1242.—Santiago, 23 le 1923. 28-Abril

—POR DECRETO DEL del Tercer Juzgado Civil dad, de tres del actual, ado citar a los parientes nores González Mancilla, do para el veinte de tres P. M., a fin de que l Juzgado sobre la pro- nombramiento de tutor y dichos menores.—El Se- A-12

A DE SUCESION.—AN- o don Ottmar Stegmaier, 52, se encuentra abierta de doña Delfina Zárate e avisa para los efectos A-14

DEL 8.o JUZGADO DE este departamento, de fe- corrientes, se ha decla- liebra al comerciante de don Humberto Galasso, le síndico provisorio a E. Herrera, Bandera 154 ado para la primera junta res el 22 de Mayo próxi- P. M.— Santiago, 3 de 23.— O. Darrigrandi. 14-A.

O QUE POR ESCRITU- fecha, ante mí, los seño- Muzard, por sí y por don y don Santiago S. Grue- y por don Santiago Mu- illados el primero y ter- ta capital de Santiago y y cuarto, en París, han el contrato de Sociedad ie con el nombre de "Mu- mpañía", celebraron ante de Marzo de mil nove- nte, aumentando el ca- en un millón de francos n dinero efectivo y en iguales de doscientos cin- francos por cada uno de socios nombrados, distri- las pérdidas y las ganan- porción a la participación os en todo el capital so- demás modificaciones cons- referida escritura de mo- quedando subsistente y ra- todas sus partes la So- itiva citada, en lo que no lo a las modificaciones es- en la escritura de dieci- presente ante mí.— San- ze diecinueve de mil no- veintitrés.— C. R. Aba- o. 16-A.

OS JUICIOS CIVILES Y precios módicos. Huér- Oficina 27. Arturo An-

NOTIFICACION. — DON FRANCISCO Espinosa se ha presentado ante el 4.o Juzgado Civil de esta ciudad y expuso que es dueño de unos derechos de la Comunidad Rojas la "Chacarilla" en la subdelegación 22.a rural de este departamento ubicada en Asiento Viejo, siendo, también comuneros los señores Juan Francisco Rojas, Tomás Aguilar, Agustín Aguilera y Eusebio Rojas y señoras Pabla Rojas, Albina Rojas, Margarita Beiza, Mercedes Rojas y Adolisa Rojas, pidiendo se cite a comparendo para nombrar un hijuelador y a todos los que crean con derecho a ella y se resuelva con los que asistan a comparendo. El señor Juez decretó con fecha 28 de Marzo último que en vista de lo prescrito en el artículo 57 del Código de Procedimiento Civil, se decreta que ha lugar a la notificación solicitada en el otrosí de fs. 2. Debiendo hacerse las notificaciones en los diarios "La Nación", "Las Ultimas Noticias" y, una vez en el "Diario Oficial". A petición del mismo señor Espinosa, de fs. 5 en que pide se fije nueva fecha para el comparendo, el señor Juez decretó como se pide y se señala el comparendo para el día 20 del presente, a las 3 P. M.—José Alfonso. 20-A

CONCURSO ESPECIAL CORNELIO 2.o Aravena.—Propiedades de Viña del Mar.—En presentación del liquidador y del síndico del concurso especial de Viña del Mar, señores Agustín Correa Bravo y Agustín Correa Avila, en que rinden cuentas en lo principal y señalan honorarios en el otrosí, se ha proveído lo siguiente: "Santiago cinco de Abril de mil novecientos veintitrés. A lo principal y otrosí, pónganse la cuenta y honorarios en conocimiento del concursado y de los acreedores, y ténganse una y otros por aprobados si no se hiciera oposición dentro del plazo legal. Anúnciese a los acreedores la presentación de la cuenta por medio de avisos en la forma acordada.—Humberto Trucco.—M. J. Lira, secretario. 13-A.

OCUPACIONES NECESITAN

FRANCES HONORABLE, 30 AÑOS en Chile, se ofrece para puesto de confianza en casa mayorista, industrial, o particular, bodeguero, mayordomo, etc., Santa Rosa 353. Cité Emma N.o 8. 13—A

JARDINERO COMPETENTE, CON buenos informes hace y arregla jardines. Dirigirse: Avenida Seminario N.o 326. 12-A.

JOVEN EDUCADA, BUENA PRESENCIA, ofrécese cigarrería, ocupación análoga.—J. P. Magdalena Vicuña 81.

CURTIEMBRES, SUELERIAS, ZAPATERIAS, joven suizo-francés, casado, tiene práctica en curtiduría, compras, ventas materiales, calzado, correspondencia, etc., busca ocupación, posee certificados y fianza. Dirigirse por carta: T. E. M., calle Concepción N.o 126. Quillota. 13-A

JOVEN CON ESTUDIOS HUMANIDADES ofrécese como socio industrial cualquier negocio. Rab., Huérfanos 1062.

SEÑORA SE OFRECE PARA COSER en casa particular. Tratar: Escanilla 360. M. González.

OFRECESE CARPINTERO CONSTRUCTOR, mucha práctica, buenos informes. San Pablo 1917. 13-A.

ME OFREZCO COMO VENDEDORA panadería, cigarrería u otros. Huemul 1174.

JOVEN COMO VENDEDOR DE artículos eléctricos, se ofrece, o cualquier ocupación análoga, con buenos certificados. Jofré 347.—J. G.

SE OFRECE MATRIMONIO SOLO, jardinero. Ella cocinera. Pasaje Fernández. Calle San Diego N.o 1124.

SE OFRECE JOVEN PARA OFICINA casa importadora; informes muy buenos. Sotomayor 13.

ELECTRICISTA EXTRANJERO, 16 años práctica en composturas de máquinas de toda clase, se ofrece. Casilla 4661. 13-A

JARDINERO OFRECESE DOS DIAS semanal, Brasil 455. 14-A.

EMPLEADO DE FARMACIA, MUY competente, buenos informes, desea ocuparse. Habla inglés y francés.—Ofertas: A. W., casilla 1228. 14-A.

GASFITER HOJALATERO OFRECESE trabajar con arquitectos. R. G. M. Correo Central.

JOVEN CON BUENAS REFERENCIAS desea ocuparse, dispone de la tarde, o acepta alguna en el comercio. P. S. Calle Santiago 1155.

JOVEN CHAUFFEUR OFRECESE con buenas recomendaciones. Calle Castro 475.

JOVEN CON FIANZA, BUENOS INFORMES, conocimientos de contabilidad, para cualquier trabajo, se ofrece. Nataniel 1139.

JOVEN V AÑO HUMANIDADES, dispone de la mañana, desea cualquiera ocupación decente. M. C. R. M. de Rozas 2613.

OFRECESE SEÑORITA PARA LA caja y vendedora, con buenas recomendaciones. Dirigirse: Santa Isabel 128. M. M.

CAJERA O PRINCIPIANTE VENDEDORA se ofrecen dos señoritas, con buenas recomendaciones. Dirigirse a Nataniel 1426. R. O.

NIÑA CAMPESIN ADESEA OCUparte en casa de poca familia. Prefiere extranjera. Francisco Salinas. Correo 2.

ARREGLO MUEBLES FINOS, ESPECIALIDAD en marquetería, Victrola, caja armónica. Barnices. Delicias 773. Galería Rogers N.o 2.

JOVEN CON BUENAS RECOMENDACIONES, se ofrece para trabajar oficina. Tarapacá 739.

JOVEN FORMAL SE OFRECE COMO aprendiz peluquero. Trabaja uno o dos meses sin sueldo. Dirigirse: C. Herrera. Correo N.o 2.

CHOFER COMPETENTE OFRECESE. Dirigirse: Gálvez 35, Guillermo Leiva.

CHOFER COMPETENTE OFRECESE. Dirigirse: D. Letelier, San Pablo 2793.

ELECTRICISTA EXTRANJERO, 16 años práctica en composturas de máquinas de toda clase, se ofrece. Casilla 4661.

SEÑORA VIUDA CON FIANZA ofrécese administrar cité. Carmela Suárez. Correo 3.

SEÑORITA OFRECESE HACER clases en casa particular. Dirigirse personalmente de 1 1|2 a 3 P. M., o por escrito a A. R. Bulnes 29.

OFRECESE CHOFER PARA PARTICULAR, con certificado. Padura 309, casita 17.

JOVEN DESOCUPADO EN LA MAÑANA desea ocuparse escribiente máquina, cobranzas u otra. A. P. E. Almirante Barroso 873.

SEÑORA DE RESPETO SE OFRECE para dueña de casa o cuidar caballero solo. Gálvez 108.

PROFESORA OFRECESE PARA campo o Santiago, humanidades, piano, guitarra, por música. Re[illegible] buenas Santa 1761.

JOVEN QUE HA TERMINADO SUS estudios de Leyes, con buenas referencias, se ofrece para cobranzas, comisiones, etc. Además, dispone todas las mañanas y tardes del día Sábado. Casilla 81-D.

JOVEN CASADO, BUENA LETRA, ofrécese cualquiera ocupación decente. Excelentes recomendaciones. Enrique Formas. Correo 2.

PRACTICO EN BOTICA OFRECESE, recomendado. Borgoño 1647. J. S. V.

EMPLEADO DE ALMACEN O BAR ofrécese, recomendado. Borgoño 1647 B. R.

SEÑORITA JOVEN DESEA OCUPARSE cualquiera ocupación para atender negocio. Dirigirse: Correo N.o 4. A. A. T.

COBRADOR RINDIENDO FIANZA bien raíz, ofrézcome. Casilla 81-D. Castro.

OFRECESE JOVEN SERIO PARA cualquiera ocupación. Correo 16. J. M. B.

BORDADORA, QUE SABE DIBUJAR ofrécese. Sierra Bella 1615.

PRACTICANTE OFRECESE CUIDAR enfermos domicilio, curaciones, inyecciones. Arenas. García Reyes 70.

SEÑORITA OFRECESE PARA costuras en casa particular. Dirigirse: Correo Central.

SEÑORITA HONORABLE OFRECESE como compañera de señora respetable. Dirigirse: Correo 3. L. A. N.

JOVEN PARA MOZO RESTAURANT ofrécese o días Sábados, Domingos. Morandé 885.

LLAVERO PARA FUNDO O MAYORDOMO lechería, con buenos informes se ofrece. J. A. 5 Correo Central.

OCUPACIONES (Ofrecen)

CAJISTA, COMPAGINADOR COMPETENTE, se necesita en San Bernardo. Imprenta La Opinión.

SE NECESITA UNA NIÑA PARA ayudar a los quehacedes de casa. Eyzaguirre 1146. 16-A

SE NECESITAN DOS NIÑAS PARA cantina. Tratar: Progreso 1770. 15-A.

NECESITO MUY BUENAS COSTURERAS para la moda. San Pablo 2735, casita N.o 4. A—14

CONTADOR MECANICO PARA ALCOHOL, aceptado por la Dirección de Impuestos Internos. Vende en Talca, Luis Negara. Cabrería. 16-A

ZAPATEROS ARMADORES BLACK necesito. Andes 2714. 14-A.

ELECTRICISTAS COMPETENTES, trabajo permanente. Ocurran: Teatinos 50. A-12

NECESITO RUEDEROS. MADRID 1207. 12-A

MUEBLISTAS NECESITO. PAGO bien. San Francisco 224. 12-A.

TAPICEROS Y MUEBLISTAS, NECESITA. Agustinas 2007. 12-A.

TALABARTEROS PARA HACER pelota foot-ball, necesita Maletería El Faro. Estado 74. 12-A.

AGENTES CORRETAJES, AMPLIACIONES retratos, necesitamos en toda la República. Magnífica comisión. Recoleta 231. 13-A.

FARMACEUTICO O FARMACEUTICA, necesita Daube y Cía. Antofagasta. Dirigirse a Valparaíso. Casilla 911. A—13

MECANICO COMPETENTE, NECESITO, y un joven para composturas de motocicletas. Inútil presentarse sin recomendación. Garage Gladina, Cienfuegos 11. A-12

EMPAPELADOR NECESITO. PURÍSIMA 283. 12-A.

ZAPATERO DE COMPOSTURAS, Preciso. Riquelme 897. Ab.—12

NECESITO 15 PINTORES. RECOLETA 1009; de 11 a 1. Ab.—12

NECESITO CARPINTEROS. MAPOCHO 1551; prefiero sepan en muebles. A-12

OPERARIO PARA PASTA TELA, necesita Encuadernación Europea. Santa Rosa 46. Ab.-12

EN LA FABRICA DE CARTUCHOS se necesita sastre, carpintero y peluquero, con buena licencia militar. Ab.—12

NECESITO HERRADUREROS. MAPOCHO 2932. 12-A.

ZAPATEROS PARA CLAVADO. Doy todo el material cortado. Carmen 857. 12-A.

NECESITO TAPICERO. CLARAS 720. A-12

NECESITO CARPINTEROS DE banco. Conferencia 615. Sueldo: de 10 a 12 pesos. Talleres San Vicente, Pedro Sartini. A-13

ZAPATEROS, BUENOS PLANTILLEROS, necesito. Serrano 433. A-12

ALBAÑIL Y COLOCADOR BALDOSAS, necesito para varios trabajos. Dirigirse: de 8 a 9 y 12 a 1 1|2 del día. Ejército 467. A-12

6 MUJERES TRABAJADORAS AL día. Población Matte Basaure, Bellavista, Almacén San Pedro. A-12

REPARTIDOR DE CARNES, RECOMENDADO, necesito. Maestranza 496. A-12

ZAPATEROS OBRA ESTAQUILLADA, necesita El Rápido. Chacabuco 48. 12-A

NECESITO JOVEN AYUDANTE cortador carne. Subercaseaux 398. A-12

CARPINTEROS MUEBLISTAS NECESITO. Maturana 526. 16-A.

MAQUINISTA PARA MAQUINA DE cigarrillos, necesítase. Santo Domingo 3201. 12-A.

NECESITO UN HOJALATERO que sepa colocar canales. Bulnes N.o 268. 12-A.

NECESITO RUEDEROS, CAJEROS y oficiales cajeros. Carrocería El Malón, Lingue 836. A-12

NECESITO OFICIALES Y COSTURERAS sastre; pago bien. Victoria, Pasaje San Martín. Necesita 18. A-12

NECESITO 30 TRABAJADORES que hayan trabajado en excavaciones para alcantarillado, y cuatro colocadores de tubos. Tratar: adentro de la Maestranza. A-13

CORTADORES Y APARADORAS, necesita la Fábrica de Calzado San Diego 1310. A-12

CARPINTEROS Y ENLUCIDORES necesito construcción material, esquina Eyzaguirre. A-13

ENLUCIDORES, SE NECESITAN. Dieciocho esquina Vidaurre. A-12

BUENOS MAESTROS Y OFICIALES cerrajeros, se necesitan. "La Moderna". Santa Isabel 346. A-12

NECESITO REBOCADORES. MIRAFLORES 445. A-12

NECESITO MAESTRO HERRERO-carrocero, obra gruesa, majadores y herrador. Matías Ovalle 119. A-15

NECESITO CARRETELEROS prácticos en bodega frutos del país. San Francisco 691. 12-A

OPERARIOS Y AYUDANTAS SASTRES, para trabajo de sobretodos, necesito. Carrión 1427. A-12

TALABARTERO OBRA NEGRA, necesito. Independencia 295-A. A-12

MUEBLISTA, NECESITO. CARMEN 1578. A-12

EMPLEADO NECESITO, COMPETENTE para la venta en suelería. San Diego 933. A-12

NECESITO HOJALATERO COMPETENTE y un aprendiz. Arturo Prat 602. 12-A.

ZAPATERO, COSIDO DE HOMBRE, necesito. Recoleta 464. 12-A.

HOMBRE DE CAMPO, JARDIN Y hortaliza, entienda de todo, necesito. Av. La Paz 534. 13-A.

BASTIDORES CON VIDRIOS, CABALLETES de fierro para techos, vendo. Andes 2495. 12-A

NECESITO MAESTRO PINTOR DE carruajes, que sepa filetear; págase $ 10 diarios y comisión. Moneda 2379. A-12

ALBAÑIL, NECESITO. BRASIL 773. A-12

NECESITO OPERARIO OBRA DE hombre. San Pablo 2581 y Bandera 861. A-16

CARPINTERO NECESITO A TRATO o a día. Víctor Manuel 2002. 14-A

EMPAQUETADOR SE NECESITA. Dieciocho 207.

NECESITO 4 CARPINTEROS, 2 pintores y 2 blanqueadores. Sevilla 1394. 13-A

JOVEN, TENEDOR DE LIBROS, competente, necesítase. Casilla 3478

CINCO JOVENES PARA OCUPAR vacantes, inmediatamente necesito. Morandé 436.

NECESITO DOS CARPINTEROS. Domínica 346.

HOJALATERO NECESITAMOS. DIRIGIRSE: Soc. Fca. Nacional de Vidrios. San Diego N.o 2197. 13-A.

NECESITAMOS NIÑAS PARA TRABAJO fácil, del barrio Estación Central; presentarse: Sazié 2974. 14-A.

APRENDIZ VIDRIERIA, NECESITO. San Pablo 1352. 12-A.

JOVEN 17 AÑOS PARA ALMACEN, recomendaciones. Miraflores 573.

ZAPATEROS AYUDANTE, DE HOMBRE, que sepa puntear emplantillado, aparador, necesito. Arturo Prat 103.

JARDINERO HORTELANO PARA Maipú, se necesita. Tratar: Santo Domingo 1721. 13-A.

REPARTIDOR DE VINO Y CHICHA, necesito, que tenga clientela y fianza. Negrete 3080. 14-A.

VENDEDOR DE VIRUTAS DE PAPEL, que conozca el ramo, se necesita. Matucana 97. 13-A.

NECESITO CARPINTERO Y UN pintor. Huemul 1182.

BARNIZADORES NECESITA! TOCORNAL 544.

COBRADOR, AGENTE, 200 PESOS, 10 o|o comisión, necesitamos. Puesto mucho porvenir. Instituto Venegas Salas. Plazuela Santo Domingo. También necesitamos varias señoritas y jóvenes. Nos agrada mucho vengan con sus padres.

MECANICO COMPETENTE NECESITO para automóviles, y un joven para composturas de motocicletas; inútil presentarse sin recomendación. Garage Gladina. Cienfuegos 11.

50 ZAPATEROS ESTAQUILLADO, necesito, se paga bien. Andrés Bello 945.

ZAPATERO COMPOSTURERO SE necesita. Merced 380.

CARPINTEROS GOTICOS Y PLANOS necesito. Huemul 482. A-13

NECESITO ZAPATEROS OBRA DE hombre, pago 15. San Pablo 1247. A—13

APRENDIZ JOYERO ADELANTADO, necesito. San Isidro 120.

BUEN COMPOSTURERO CALZADO necesito. Diez de Julio 821.

NECESITO ENCERADORES. MORANDÉ 885. A—14

CARPINTEROS MUEBLISTAS, TAPICEROS, barnizadores, armadores de sillas comedor, trabajo a trato, necesito. Baquedano 1192.

ZAPATEROS NECESITO PARA black. Cochrane 645.

NECESITO NIÑAS AYUDANTAS en dulcería chilena. Independencia 436. A—13

CORREDORES PRACTICOS PARA ampliaciones de retratos. 20 por ciento comisión necesito. Casilla 4628. 19-A.

TRABAJADOR POR MESES PARA toda clase de trabajos fáciles. Neceis Purísima 283.

ASFALTADORES CONTRATISTAS necesita. Sotomayor 44. 13-A

NECESITO CARPINTEROS A TRATO, colocación puertas entabladas. García Reyes 42. A-12

NECESITASE JOVEN CON APTITUDES para el teatro, regular voz y conocedor bailes modernos, buen sueldo, Matucana 851. Casa 5. A-12

20 ZAPATEROS PARA ESTAQUILLADO de señora necesito. Bulnes 1. A-12

10 ZAPATEROS PARA CALZADO Black, de señora necesito. Bulnes 1. Pago 42 pesos taco suela. A-12

NECESITO OFICIAL TALABARTERO. Delicias 3570. A-12

NECESITO RUEDERO. ESPERANZA 27. A-12

ALBAÑIL PARA CAÑERIA DESAGÜES y pisos concreto necesito. Carmen 1480.

ZAPATEROS BLACK, NECESITO hombre, señora, niñita. Libertad 835.

ZAPATERO BLACK NECESITO. Sotomayor 89.

ARMADORES CALZADO BLACK, necesito. Valparaíso 1064, casita 22. 13-A.

NECESITO TEJEDOR COMPETENTE y preparadora buena en sombreros. San Diego 975.

CARROCEROS: CAJERO, OFICIALES de herrero, necesito. Arauco 1030. 13-A.

CAPATAZ, DE PREFERENCIA FAMILIA con dos hombres, necesito para Lo Valledor. Huérfanos 1233.

RESPUESTAS A NUESTROS LECTORES

LAS PERSONAS CUYAS CONSULTAS NO APAREZCAN RESUELTAS EN EL DIARIO, SERAN ATENDIDAS PERSONALMENTE POR EL REDACTOR DE LA SECCION, LOS DIAS LUNES, MIERCOLES Y VIERNES, DE 5 A 5 1|2 DE LA TARDE.

EMPLEO DE LA COMA

—Interesado. Santiago. — Muy agradecido le quedaré a usted si tiene a bien indicarme con la mayor claridad posible en qué casos se emplea el signo de puntuación denominado "coma".

—La coma o inciso se coloca después de cada palabra de una misma categoría gramatical, cuando las palabras están puestas en sucesión, menos entre las dos últimas si entre ellas hay una conjunción: La juventud, la modestia, la belleza y la gracia eran las cualidades que sobresalían en aquella mujer. Por más que lo procuró, lo instó, lo solicitó con instancia, no pudo lograr lo que deseaba.

Cuando entre los nombres o verbos se repite la conjunción con el fin de dar mayor energía a la frase, se pone también la coma antes de las conjunciones: Cantan las aves al amanecer, y se alegra el campo, y se refresca el ambiente, y se llena de luz la naturaleza.

También se ponen entre comas los incidentes cortos de la oración, cuya supresión no perjudica en manera alguna al sentido de las demás partes de la frase: El tono de la voz, como dice un escritor, es muchas veces uno de los intérpretes de nuestro pensamiento.

Se pone también la coma antes y después del vocativo u objeto al que dirigimos la palabra: Yo os digo, señor, que estáis equivocado.

Se usa la coma antes del relativo, cuando la oración que se forma con él es meramente explicativa: pero no cuando el relativo destruye o modifica la significación de su antecedente. El hombre, que fué criado a imagen de Dios, no debe dejarse dominar por sus pasiones. En este ejemplo la coma precede al relativo, porque éste no limita la significación del antecedente hombre, y las palabras que hay entre comas están como dentro de un paréntesis. En la siguiente frase: la mujer que se precia de honesta, evita toda ocasión de no parecerlo, la coma no precede al relativo porque éste limita el significado del antecedente mujer a la clase de las que aprecian la honestidad en contraposición a las que no la estiman.

EL ESCEPTICISMO DE PIRRON

—Ignorante. Santiago.— ¿En qué consiste, en síntesis, el escepticismo de Pirron, y cuál es el significado actual y corriente de esta palabra?

—Las etapas puedne señalarse en el desarrollo del escepticismo, como doctrina filosófica.

En la antigüedad, es escéptico el hombre que todo lo examina y analiza; más tarde el que suspende su juicio sobre el conocimiento (Pirronismo); y finalmente, el que niega la existencia de la verdad. A éste se refiere, San Agustín, en su dilema célebre: "O sabes o no sabes". Si sabes, no eres escéptico. Si dices que no sabes, conoces por lo menos, la carencia del saber; luego sabes algo y tampoco eres escéptico.

Este escepticismo dogmático y afirmativo en la negación, ha desaparecido casi, para convertirse en crítico, desde el tiempo de Kant, y aún como dice Goethe, en activo, cuando trabaja para que cada uno venza su pereza.

En cuanto al pirronismo, tiene su representación gráfica en la célebre máxima: "Ni una ni otra cosa". La sabiduría teórica consiste, según Pirrón, en la suspensión del juicio, en no firmar, al negar nada de nada. Lo que perturba a los hombres es la diferente opinión que forma de los bienes y de los males y como consecuencia el deseo de los primeros y el temor de los segundos. Debe el sabio abstenerse de juzgar respecto al bien y al mal. Todo debe serlo indiferente: riqueza o pobreza, salud o enfermedad; únicamente la virtud es o parece buena, es preciso seguirla, y llegar por medio de ella a la ausencia de turbación o imperturbabilidad (ataraxia) Vulgarmente se llama escéptico, a la persona que afecta no creer en determinadas cosas.

PARA FREGAR SERVICIO

—C. W. G. Santiago. — Ruego a usted se sirva explicarme cómo se fabrican los ladrillos para fregar servicio.

Blanco de España. . . .	100	grs.
Polvo de jabón	20	"
Bórax	5	"

Agua: en cantidad suficiente para formar una masa moldeable.

ACEITUNAS

—Un veraneante. Curicó. — Sírvase indicarme cómo se preparan las aceitunas.

—Se dejan sumergidas en una solución de cal y potasa, durante 8 a 10 horas, según el grado de concentración del líquido. Después se sumergen en agua pura, que se renovará cada día, hasta que se esté seguro que han perdido el amargor y el gusto que les comunica el primer baño.

Finalmente se ponen en salmuera con un poco de hinojos.

Se conservan en barrilitos de madera o en tarros de vidrio.

ZENON

NECESITO CARPINTEROS DE banco. Tocornal 325. A—13

BARNIZADORES NECESITO. MONEDA esquina Estado.

CARPINTEROS MUEBLISTAS Y un tornero competente. San Diego 560. A—14

GASFITER NECESITO. RIQUELME 777.

ALBAÑIL COMPETENTE EN HECHURA de estufas para leña necesítase obra Rancagua 70. 13-A.

NECESITO PERSONA ENTENDIDA en la fabricación de pomada para calzado. Datos: Gálvez 570. 13-A.

NECESITO CARPINTERO MUEBLISTA. Esmeralda 740.

NECESITO UN ENLADRILLADOR de mosaico. Lastra 1672, casita 4.

ASFALTADOR NECESITO EN CALLE Santa Rosa 2222. 13-A.

CARPINTEROS MUEBLISTAS, tapiceros, barnizadores, armadores de sillas comedor, trabajo a trato, necesito. Baquedano 1192.

BRONCERO QUE SEPA EN CATRE, necesito. Santo Domingo 2014.

PANADEROS MENSUALES NECESITA Panadería Francesa, Recoleta esquina de Juárez. A—13

MAESTRO ALBAÑIL PARA COLOCAR ladrillos necesito. Santo Domingo N.o 2014.

PELUQUERO NECESITO. SANTO Domingo 3814.

ALBAÑILES, ENTABICADORES, competentes, trato. Necesítanse. Cochranes 226. A-18

CARPINTEROS NECESITA LA IMPRENTA La Ilustración. Santo Domingo 863.

MUCHACHO, NECESITO. EXPOSICIÓN 228. A-12

MOZO PARA COMEDOR SE NECESITA, en Morandé 147. 12-A

MOZO PARA TODO SERVICIO SE necesita. Laboratorio Químico, Lira N.o 3, esquina Alameda. Inútil presentarse sin recomendaciones. 12-A.

NECESITO MOZO QUE SEPA TRABAJOS de campo y manejar carretela. Tratar: Chacabuco 1051. De 6 a 9.30 A. M. 12-A.

NIÑO RECOMENDADO PARA MOZO botica, necesito. Lira 703. A-13

MOZO DE COMEDOR CON RECOMENDACIONES. Catedral 3271. 12-A.

MOZO PARA COMEDOR, CON EXCELENTES informes, necesítase. Delicias 1611. A-13

SE NECESITA UN NIÑO PARA los mandados. San Francisco 367. A-12

RESTAURANT BANDERA, 560 Necesita ayudante mesonero competente. A-12

MOZO PARA ASEO OFICINA Y mandados necesítase. Benavente 308. A-12

NECESITO NIÑO POR MESES, DE puertas afuera! Nataniel 1618. 12-A

NIÑO PARA LOS MANDADOS Y empleadas necesito. Eyzaguirre 1145 12-A

MOZOS RECOMENDADOS, NECESÍTASE. San Pablo 3492. 13-A

COCINERO TERCERO PARA colegio, necesítase. San Pablo 3492. 13-A

NECESITO NIÑO 15 A 16 AÑOS, para trabajo. Rosas 2075. A-13

NECESITO NIÑO FABRICA DE Calzado. Montevideo 557. 13-A

COCINERO MUY COMPETENTE Y otro cocinero también competente para trabajar en lo frío, necesito para restaurant. Calle San Antonio 435. Altos.

MOZO QUE TENGA RECOMENDACIONES, necesito. Catedral 3152.

JOVEN O MUCHACHO COMPETENTE, necesito. Prat 1194.

NIÑO PARA EL ASEO DE LA CASA; necesito. San Isidro 62. Tratar después de 2.

MUCHACHO GRANDE PARA IMPRENTA, necesito, Nataniel 548.

NECESITO UN NIÑO DE DOCE A quince años para mandados. San Diego 244. A-13

NIÑO PUERTAS ADENTRO NECESITO. Recoleta 424.

NECESITO MUCHACHO 12 A 14 años, Tarapacá 856 C. A-13

NIÑO DE UNOS 15 AÑOS, CON RECOMENDACIÓN, se necesita para aseo y mandados. Pasaje Matte 24.

MOZO JOVEN PARA ALMACEN de abarrotes, necesito. Chiloé 2095. 13-A.

NIÑO DE DOCE A QUINCE años se necesita. Puente 814. 15-A.

NIÑO PARA LOS MANDADOS, necesitamos. Delicias 1122.

SE NECESITA MUCHACHO PARA mozo. Delicias 2628.

NIÑO NECESITO. DELICIAS 2865. A-12

NECESITO MOZO CON RECOMENDACIONES. Recoleta 212. 13-A

MOZO QUE SEPA ENCERAR SE necesita. Sueldo, $ 80. Delicias 2620. 12-A.

UN MOZO SE NECESITA. CENTRO Policial. Hipódromo Chile, con informes. 12-A.

NIÑO GRANDE SERVICIO NECESITO. Lira 279, 12-3. 12-A.

NIÑO PRESENCIA, NECESITO confiarle negocio, prefiero sólo casilla 3892. 12-A.

SE NECESITA UN MUCHACHO PARA trabajo en almacén. Carrión 1406. A—13

SE NECESITA UN NIÑO DE 14 A 15 años, con recomendación. Brasil 11, fábrica de alhajas. A—13

30 CAMISERAS COMPETENTES Necesítase. Agustinas 826. A-16

MATRIMONIO SERIO PARA TRABAJOS quinta, necesito, Av. P. Valdivia 231.

MATRIMONIO SIN PENSIONISTAS arrienda pieza con o sin pensión, baño. Santa Filomena 144.

NECESITO MATRIMONIO SIN NIÑOS; ella cocinera, él caballerizo. Manuel Rodríguez 984. A-14

MATRIMONIO ENTENDIDO EN lechar vacas, necesito para un establo en el campo. Prefiero extranjero. San Antonio 688. 12-A.

FABRICA DE ROPA HECHA, NECESITA pantaloneras para coser afuera. San Antonio 444. 12-A

APLANCHADORA, CAMISERA, posticera, ropa lisa; se paga bien. Lavandería Francesa, Agustinas 2253. A-12

NECESITO AYUDANTAS SASTRE adelantadas. Grajales 2520. 12-A.

SE NECESITAN BUENAS COSTURERAS. Av. Blanco Encalada 2017. 12-A.

NECESITO BUENA COMPOSTURERA obra grande para taller. Claras 20. A-12

SEÑORITAS: LINDOS TRAJES IMPORTADOS y ropas finas, realiza. Matucana 718. 14-A.

APARADORAS PARA CALZADO chico, necesito. Carmen 857. 12-A.

NECESITO COSTURERAS Y aprendizas sastres obra grande. Sierra Bella 1430. A-12

NECESITO AYUDANTA COSTURERA. Campo Marte 89. Casa L. 12-A

APARADORAS Y DOBLADORAS necesito. Avenida Las Quintas 546. 13-A

NECESITO BUENAS APARADORAS. Madrid 1386. A-13

FABRICA CHILENA DE CALZADO Gálvez 1043, necesita muy buenas aparadoras para calzado de hombre. A-13

AYUDANTA LLAVERA NECESITO. Ahumada 351. 12-A.

NECESITANSE APARADORAS MAQUINISTAS. Fábrica Calzado. Chacabuco 551. 12-A.

SEÑORITA JOVEN PARA APRENDIZ vendedora, necesito; sueldo, $ 50 y comisión. Tratar: de 3 a 7. San Isidro 261. 12-A.

PULIDORA CELULOIDE NECESITO aunque fuese trabajar de noche. Carmen 740. 12-A

AMA DE LECHE, NECESITASE; buen sueldo. Tratar: de 2-6. Herrera 762. A-12

SAN MIGUEL 83. — NECESITASE buena vestonera para el taller. —Se hacen ternos sobre medida y toda clase composturas, virados, zurcidos. 13-A

LA POLAR, SE NECESITA COMPOSTURERA y operarios de obra grande. Delicias 2812. 12-A

NIÑAS SERIAS, COMPETENTES, servir comedores. Buen sueldo, necesita Restaurant Nueva York. San Diego 250. A-12

SEÑORITAS PROLIJAS QUE SEPAN tejer, necesito. Libertad 241.

SEÑORITA BUENA PRESENCIA, para ocupación decente, necesito. Libertad 241.

COSTURERAS POSTICERAS, NECESITA Fábrica de camisas. Freire 676. 16-A.

COSTURERA COMPOSTURERA, muy competente, necesita Sastrería Francesa. Teatinos 412.

EXTRANJERA, INGLESA, ALEMANA o norteamericana, para aseo oficina dental, necesítase recomendada. Moneda 1312.

LAVANDERA NECESITASE. BUENOS Aires 425. 13-A

SEÑORITA CON BUENA LETRA para trabajo fácil, escritorio se necesita. Alameda 773, oficina 4.

CAMISERAS, POSTICERAS, NECESITO. Rosas 1326. A-13

COSTURERAS NECESITASE, RECOLETA 241.

APARADORA NECESITO. BOTERÍA Santiago. Santo Domingo 957. 13-A.

NECESITO UNA LAVADORA DE platos. Mercado Central N.o 47.

COSTURERA Y CAMISERA HOMBRE, necesita. Vicuña Mackenna 660.

VESTONERAS APRENDIZAS ADELANTADAS, necesita Sastrería Francesa. Rosas N.o 1066.

APARADORAS COMPETENTES, trabajo fuera, necesítanse. Nueva Valdés 925.

COMPOSTURERA SASTRE, NECESITO. San Antonio 378.

NECESITO COSTURERAS. BRASIL 740, los altos.

COSTURERA Y APRENDIZA SASTRE, necesito. García Reyes 768.

CAMISERAS Y ALMIDONADORA necesito. Lavandería Le Grand Chic. Delicias 2738. 12-A.

NECESITO CAMISERA Y DOBLES. Bulnes 7 A. 15-A.

NECESITO LAVANDERAS Y NIÑA para las piezas. Delicias 2921. Hotel. 12-H.

COSTURERA MUY COMPETENTE trajes niños, necesito. Chacabuco 559.

CINCO SEÑORITAS NECESITO PARA la ayudantía de clases de baile. E. Green, Instituto de Danzas, Puente 769.

NECESITO VESTONERA Y AYUDANTA. Brasil 63.

INGLESA, ALEMANA O FRANCESA, católica, recomendada, para tres niños: dos colegiales. Presentarse de 12 a 2. Huérfanos 1865.

AYUDANTAS EN SOMBREROS DE señoras, necesito, competentes. Nataniel 28.

NECESITO BUENA LAVANDERA. Cochrane 192, Lavandería.

AGENCIA EMPLEOS. DELICIAS 2719. Diariamente necesito cocineras, niñeras comedor.

EMPLEADA FORMAL PARA CUIDAR niño, se necesita, calle San Gabriel 58 (barrio Providencia). A-12

SE NECESITA SIRVIENTE; BUEN sueldo. San Diego 702, La Favorita. A-12

EMPLEADA PARA LA MANO, Compañía 2876, casa J. A-12

NIÑITA PARA MANDADOS, NECESITA Bueras 165. A-12

EMPLEADA PARA EL COMEDOR se necesita en Brasil 657. 12-A.

EMPLEADA PARA SERVICIO dos personas necesito. Molina 546. 12-A

EMPLEADA PARA LAS PIEZAS, que sepa costura y empleada del comedor con muy buenas recomendaciones, se necesitan en Providencia 2046, ir de diez a doce y de dos a cuatro. 12-A.

VENDIMIA: SE NECESITAN TRABAJADORES a trato, casa y comida. Pedro Valdivia N.o 3000. A-12

NECESITO UNA NIÑA PARA LOS comedores. Avenida de La Paz N.o 13. A—12

NECESITO NIÑA PARA PIEZAS. Agustinas 1460. Ab.—13

NECESITA NIÑA PARA EL COMEDOR y ayudanta praa la cocina. Chacabuco 16. Ab.—13

NIÑERA RECOMENDADA, NECESITO. García Reyes N.o 554. Ab.-12

EMPLEADA AGIL PARA TODO servicio, que sepa cocinar necesito García Reyes 554. Ab.—12

NECESITO EMPLEADA PARA PIEZAS, sepa coser. Cerro 90. 12-A.

NECESITO NIÑA PARA LA MANO. Sotomayor 531. 13-A

NECESITO NIÑA APRENDIZ EN modas, para mandados y que sepa algo de bordado. Merced 276. 12-A

NECESITO NIÑA PARA AYUDAR quehaceres de casa, sepa algo cocina. Carmen 265. A-13

NIÑA PARA LOS QUEHACERES de casa, necesito. Delicias 2465, casa 7. A-12

BUENA SIRVIENTA MANO, HONRADA, formal, inteligente, $ 45. Claras 720. A-12

LA NACION Y LOS TIEMPOS

a fin de dar mayores facilidades al público, ha instalado una nueva Agencia de Avisos y suscriciones en

Pasaje Matte 29

Permanecerá abierta todos los días, desde las 8 de la mañana hasta las 9 de la noche.

NECESITO SEÑORA QUE SEPA ordeñar. Maturana 646. A-12

NECESITO EMPLEADA MANO, recomendada, para persona sola. Buen sueldo. Brasil 20. 13-A

NIÑA JOVENCITA PARA LA MANO, necesito. Curicó 102. 12-A

NIÑA RECOMENDADA, BUENA letra, para ayudante oficina, necesito. Dirigirse por carta: Chiloé 1844. Aída. A-13

NECESITO UNA EMPLEADA SEPA cocinar. Avenida La Paz N.o 215. 13-A.

SEÑORA PARA CUIDADO TRES niños, necesítase. Delicias 3181. A-12

NECESITASE NIÑA AYUDANTE mesonera. Chiloé 2075. 13-A

NECESITO UNA NIÑA PARA EL servicio de una cocina, en el Matadero Público. Tratar: Arauco 610.

EMPLEADA PARA TODO SERVICIO, sepa cocina. Compañía 1619. Tratar de 8 a 11.30. Sueldo 50 pesos. 13-A

NIÑERA RECOMENDADA NECESITO. Av. Matta 623. 13-A

NIÑA ACTIVA PARA TODO SERVICIO, necesita matrimonio solo. Santa Elena 826.

NIÑA DE MANO NECESITO. Bueras 142. Casa F. 14-A

NIÑA PARA EL CUIDADO DEL ascensor, necesítase. Galería Alessandri 16.

NIÑAS DE 13 A 15 AÑOS, PARA imprenta, necesito, que vivan cerca Nataniel 548.

EMPLEADAS DE LA MANO, COCINA, niñeras. Buen sueldo. Numerosos pedidos. Agencia de Empleos. República 792.

NIÑA PARA COMEDOR NECESITO Estado 75. De 2 a 5.

EMPLEADA PARA EL COMEDOR, con recomendaciones se necesita. Serrano 52. A-13

EMPLEADA COMEDOR POCA FAMILIA necesito. Huérfanos 1508.

NIÑA PARA CARGAR UNA GUAGUA, necesito. Bezanilla 1455.

NIÑERA NECESITO ROSAS 2416. A—13

NECESITO UNA NIÑA PARA SERVIR café. Mercado Central N.o 49.

NECESITO UNA NIÑA PARA SERVIR café. Mercado Central N.o 51.

NECESITO NIÑA JOVEN, COMPETENTE en trabajos de lavandería, buena recomendación. Castro 64. 13-A.

NIÑERA DECENTE CON RECOMENDACIONES, necesito, pago buen sueldo. Villavicencio 64. 14-A.

NECESITO EMPLEADA PARA cuidar niños. Eleuterio Ramírez 665.

EMPLEADA PARA TODO SERVICIO, necesita familia extranjera. San Antonio 255.

SE NECESITA EMPLEADA PARA piezas y chiquilla para niño. Compañía 1433.

NECESITO SIRVIENTA PARA EL servicio. Esperanza 56 B. 13-A

NIÑA PARA EL COMEDOR NECESITA Hotel Italia. Manuel Montt 2868. 12-A

EMPLEADA PARA LAS PIEZAS, sepa coser necesito, traer informes. Delicias 2636. A-13

NIÑERA SE NECESITA EN AHUMADA 149. Se paga buen sueldo. 13-A

NECESITO NIÑAS QUE SEPAN EL cartonaje. San Isidro 137. 14-A.

NIÑERA, BUEN SUELDO. ALMIRANTE Barroso 59. 12-A.

NECESITO EMPLEADA. MANUEL Montt 2474. 12-A.

SE NECESITA UNA SIRVIENTE para dos personas. Camilo Henríquez N.o 559. A—13

EMPLEADA SERVICIO DE CASA, necesito. Castro 680. A—13

SIRVIENTA DE PIEZAS COMPETENTE y niño grande para el servicio, necesito. San Diego 79. A—13

NECESITO NIÑA DE 12 A 14 AÑOS para cuidar guagua. Loreto 358. A—13

EMPLEADA PARA LAS PIEZAS, con buenas recomendaciones, se necesita en calle Dieciocho N.o 417, de 2 a 4 de la tarde. A—13

EMPLEADA PARA PIEZAS NECESITO. Manuel Rodríguez 164.

AYUDANTA COCINA COMPETENTE niña para lavar platos; otra para hacer dulces de frutas. San Antonio 361.

EMPLEADA PARA LA COCINA Y quehaceres casa ,necesito, 50 pesos. San Francisco 224. A—14

NECESITO EMPLEADA QUE SEPA algo cocinera. Huérfanos 1170.

NECESITO BUENA COCINERA, buen sueldo. Mapocho 1090.

NECESITO COCINERA. CHACABUCO 14. 12-A.

NECESITO COCINERA. GALVEZ 1373. 14-A.

NECESITO AYUDANTE COCINA. Huérfanos 874, de 4 a 6 P. M.

SE NECESITA COCINERA. RECOLETA 740. 13-A.

NECESITO BUENA COCINERA con recomendación. San Antonio 499. 14-A.

AYUDANTA COCINA, PREFERIBLE puertas adentro, buen sueldo. Necesítase. Recoleta 424.

NECESITO COCINERA. BUEN sueldo y buen trato. Arturo Prat N.o 814. 16-A

NIÑA PARA COCINA NECESITA: Huérfanos 1063.

NECESITO COCINERA, NIÑA DE piezas. Recoleta 764. 13-A

NECESITO COCINERA, SUELDO: $ 55. Sazié 2469. A-12

NECESITO COCINERA PARA TODO servicio, buen sueldo. Compañía 2701 13-A

NECESITO COCINERA, PUERTAS adentro. Madrid 1386. A-13

NIÑA O SEÑORA SEPA COCINAR, puertas afuera, recomendada, necesito. Av. La Paz 534. 12-A.

NECESITO COCINERA, URGENTE. Avenida Matta 1131. A-13

NECESITO COCINERA Y NIÑA de mano. Nataniel 159. A-12

SE NECESITA COCINERA. AVENIDA Padre Mariano N.o 94. 12-A

NECESITO COCINERA. SUELDO $ 60 a $ 70, según competencia. Pensión Española: Brasil 79. 12-A

EMPLEADA DE COCINA, RECOMENDADA, necesita matrimonio solo. Tratar: de 1 1/2 a 5. Catedral 2848. A-12

BUENA COCINERA CON RECOMENDACIONES, se necesita. Chacabuco 433. 13-A.

NECESITO COCINERA, NIÑA DE mano con recomendación. Santo Domingo 1030. 15-A.

NECESITO EMPLEADA PARA COCINA. Avenida Matta. Pasaje Edwards 1131. 12-A.

SE NECESITA UNA BUENA AYUDANTA de cocina. Bandera 313.

NECESITO UNA EMPLEADA SEPA cocina. Avenida La Paz N.o 15. 12-A.

NECESITO BUENA COCINERA. PADURA-DOMEYKO. Panadería Ercilla. 12-A.

EMPLEADAS PARA COCINA Y mano, necesito; buen sueldo. Avenida Beauchef 957, cerca Escuela Ingeniería. A-12

BUENA COCINERA, NECESITO. San Diego 79. A-12

COCINERA NECESITASE. REGULAR edad. Capuchinos 630. A-13

COCINERA Y EMPLEADA PARA aseo casa, necesítase. República 148 (altos). A-12

COCINERA O AYUDANTA Y UNA niña para las mesas. Delicias 1835. A-12

COCINERA NECESITO. HORA: 11. San Francisco 237. 13-A

COCINERA NECESITO, BUEN sueldo. Dardignac 179. 12-A.

COCINERA PARA RESTAURANT, necesito. Santa Rosa 2398. 13-A.

COCINERA NECESITO, AUNQUE tenga guagüita. Rosas 3033. 12-A

COCINERA RECOMENDADA NECESITO. Tratar: San Martín 372. 13-A

COCINERA NECESITO, SEPA BIEN cocinar; buen sueldo. General Velásquez 20. 12-A

COCINERA PARA DOS PERSONAS. Gay 2129. 12-A

COCINEA Y EMPLEADA DE LA mano, recomendadas, necesito. Buen sueldo y buen trato. Lira 541. 13-A

COCINERA Y AYUDANTA PARA negocio, necesito. Alonso Ovalle 1130. A-12

COCINERA O NIÑA AYUDAR Quehaceres casa necesítase. Benavente 310. A-14

COCINERA PARA TODO SERVICIO de matrimonio solo; sueldo $ 50 necesita. Carmen 842. 13-A

COCINERA NECESITO. CENTRO "La Reforma", San Diego 224.

COCINERA COMPETENTE, SIN hijos, con buenas recomendaciones, necesito para familia 4 personas, en quinta Ñuñoa. Tratar: Compañía 1231, oficina 3.

COCINERA NECESITO CON BUENOS informes. Nueva de Matte 106, pasado Vivaceta-Independencia. 14-A.

COCINERA COMPETENTE Y RECOMENDADA, necesito. Buen sueldo. Amunátegui 58.

COCINERA Y NIÑERA NECESITO. Avenida España N.o 22. 14-A

COCINERA Y EMPLEADA DE PIEZAS necesita. Arturo Prat 165.

COCINERAS NECESITAMOS. ALTOS. Baños, Santo Domingo.

COCINERA NECESITA ALONSO Ovalle 1140.

COCINERA QUE ATIENDA COMEDOR y sepa cocinar; sueldo 40 pesos, se necesita. Rosas 2416. A—13

COCINERA REGULAR EDAD NECESITO, buen sueldo. Teatinos 535. 14-A.

COCINERA REGULAR EDAD NECESITO, buen sueldo. Serrano 215.

COCINERAS, DE MANO, NIÑERAS necesito; sueldo y colocación magníficos. Bandera 339.

COCINERAS, NIÑAS DEL COMEDOR, necesito, buen sueldo. Morandé 833.

COCINERA Y NIÑA COMEDORES, necesito. Franklin 841. 13-A.

COCINERAS, COMEDOR, NIÑERAS, mozos, buenos sueldos, necesita San Diego 206.

MAQUINARIAS

MAQUINA UNDERWOOD, OCASION. Bandera 82. Ab.-17

COMPOSTURAS MAQUINAS ESCRIBIR. Bandera 82. Ab.-17

CAJAS REGISTRADORAS; COMPOSTURAS. Bandera 82. Ab.-17

MAQUINAS ESCRIBIR, OCASION. Bandera 82. Ab.-17

CAJAS DE FONDOS. BANDERA 82. Ab.-17

SE COMPRA MAQUINA DE TEJIDOS de punto. Enrique Soto G. Molina 939. A-12

A TEODORO PREISLER, HUERFANOS 2448, diríjase cuando necesite adquirir maquinaria. Junio 9

ESCOPLEADORA CADENA, SIERRA circular, cómprase. Ofertas: Gernico. Bilbao 530. Providencia. 12-A.

UNDERWOOD USADA, COMPRASE. República 636. A-12

CHANCADORAS, Y MOLINOS, PARA minerales, vendo (edificio Ariztía). 4.o Piso. Oficina 18. 13-A

CALDERO VERTICAL 10 HP., Gran ocasión vendo (edificio Ariztía). 4.o Piso Oficina 18. 13-A

MOTOR A VAPOR SEMI-FIJO DE 30 HP., vendo gran ocasión (edificio Ariztía), 4.o piso. Oficina 18. 13-A

MAQUINA ESCRIBIR WILLINGTON N.o 2, vendo barato. Maule 1677. 13-A

NECESITO URGENTE MAQUINA tejer. Datos por correo: Casilla 3446 15-A

COMPRO MAQUINA CON AGUJAS para pirograbado y violincretero Maestranza 201. 13-A.

MAQUINAS SOBADORAS Y REVOLVEDORAS masa, taladro mecánico, tapadora corona, revolvedora jabón, batidoras mantequilla, numerosas otras vende, gran oportunidad, Feria Comercial. San Antonio 816. 13-A.

TALADRO COMPRO DE OCASION. San Pablo 3653. 14-A

MAQUINA SINGER PARA PLISAR en perfecto estado se vende en $ 200. San Diego 244. A-13

TEJEDORA A MAQUINA NECESITO. Avenida Román Díaz 346, Providencia.

OCASION: VENDO MOTORCITO eléctrico 1/6 HP. y ventilador nuevo. Esmeralda 871.

MAQUINA ESCRIBIR, PERFECTO estado, véndese $ 200. Martínez de Rozas 2408.

OCASION VENDO EJE TRANSMISION, tres poleas, dos descansos. Tratar: Chacabuco 880.

MAQUINA PARA FABRICAR ESCOBAS, agujereadora, lijadora, banco carpintero, cañería gas, aparadoras Singer, hormas enchapadas para zapatillas lona, escritorio parado, mesa comedor, todo en perfecto estado, precios ocasión véndese. Chiloé 1512.

MATERIALES DE CONSTRUCCION

TECHO ACANALADO REVART, listo para entrega inmediata. Matta 375. A-14

TECHO ACANALADO $ 130 LA plancha, vende Avenida Subercaseaux 659, frente Hospital Mixto. A-13

FIERRO USADO PARA TECHO, 300 planchas. También pequeñas partidas. Por carta: Merced 170. A-12

VENDO MADERAS. PRECIOS BAJOS. Miguel Claro 60. 12-A

TEJAS VENDO $ 200 EL MIL. RECOLETA 882. 12-A

ZINC ACANALADO USADO, DIFERENTES dimensiones compro. Casilla 2343. 12-A

VENDO BARATISIMO ZINC BLANCO y negro, acanalado. Patricio Lynch 886. A-12

ZINC USADO, CUARENTA PLANCHAS, veinte vigas, costanera y tablas raulí, vendo de ocasión. Hipódromo Chile 1526. 13-A

ESPECIALISTA COLOCA INYECCIONES Neosalvarzán, $ 3. Otras, 1.50. San Antonio 830. 14-A.

BASTIDORES CON VIDRIOS, CABALLETES de fierro vendo. Andes 2495. 13-A.

RIELES VIEJOS AL REDEDOR DE 4 metros largo, compro. Casilla 2055. 13-A.

TEJAS USADAS, VARIOS MILES, vendo; doy puestas domicilio. Matucana 961.

MEDICINA

EXAMEN DE LA VISTA GRATIS, en el Almacén Optico, Ahumada 264, atendido por el especialista titulado Rotter. Gran surtido de toda clase de anteojos y lentes a precios bajísimos. 1-N-1923

BOTICA BELGA, SIGUE CON SUS bajos precios atrayendo enorme concurrencia. 24-M

BOTICA BELGA, ATIENDE CON preferencia el despacho de recetas a sociedades obreras. 24-M

LOS GREMIOS DE TRABAJO ENCONTRARÁN atención esmerada y económica en Botica Belga, San Diego 591. Abierta hasta las 11 de la noche. Domingo y festivos. 24-M

PERFUMERIA, REMEDIOS EXTRANJEROS, recetas despachadas fuera de competencia. Botica Belga. 24-M

LA PRIMERA FARMACIA DEL barrio, ¿la conoce usted? Es la Botica Belga. 24-M

LAS MAS DISTINGUIDAS FAMILIAS del barrio compran en la Botica Belga. 24-M

ECONOMICE USTED DINERO Y salud. Botica Belga, despacha bien pronto y barato. 24-M

MANUEL VILOS. ESPECIALISTA en dentaduras artificiales; trabajos rápidos, garantizados. Gálvez 133. 17-A.

MASAJE MEDICO ELECTRICO, Francisco Lenti, estudios en Italia. Especialidad enfermedades articulares, parálisis, reumatismo, neuralgias, úlceras, tumores cancerosos y del vientre. Consultas de 2 a 5.— Arauco 827. Abr.-13

LA BOTICA BELGA, SAN DIEGO 591, esquina Eyzaguirre, a pesar de los altos precios alcanzados por todas las drogas y específicos, mantiene sus precios equitativos, y el 50 por ciento más bajos en el despacho de recetas. 24-M

GONORREAS, IMPOTENCIA, SIFILIS, debilidad vital, leucorreas, afecciones prostáticas, supuraciones aunque crónicas en ambos sexos. Garantizo curación radical, rápida, procedimientos modernos infalibles. Facilidades de pago, consultas gratis diariamente, de 8 a 12 y de 2 a 7. Festivos, de 8 a 12, atiende enfermos de provincias o por correspondencia, Clínica y Laboratorio Médico del doctor J. Lefevre, San Antonio 41, Casilla 3756. 21 A.

JARABE PURGANTE, ZORONDO, véndese. Olivos 642. 12-A

INYECCIONES INTRAVENOSAS intramusculares e hipodérmicas, colócanse a domicilio. Ordenes, San Cristóbal 471. A-13

ENFERMOS ¡GONORREA! GONORROLINA. Es el único remedio seguro, infalible que cura radicalmente esta afección en pocos días. San Pablo 2839. Farmacia Cruz Blanca.

MUEBLES

COMPRAMOS MENAJES DE CASA Atendemos a domicilio. "La Magallanes", Avenida Matta 1004., Teléfono Inglés 147. (Matadero). 30-Mayo-923

1,000 BARRILES CEMENTO, TUBOS cemento 20, 30, 40, 50 centímetros, mosaicos, gradas artificiales; precio sin competencia. Lira 715. A-12

COMPRO UNA VICTROLA. CASILLERO 49 A. 17-A

AMOBLADOS FINOS, REALIZA Y hace por catálogo Fábrica Nataniel 464. Agosto 2.

MUEBLES COMEDOR, DORMITORIO, escritorio, salón, etc., ofrecemos Precio ventajosos, facilidades pago Fábrica: Serrano 398. Mayo 14

COMPRO TODA CLASE DE MUEBLES y ropa usada, pago los mejores precios. Atiendo a domicilio. M. M., casilla 6085. 30-A.

MAGNIFICO PIANO MEDIA COLA véndese mitad costo. Siglo XX 127. A-13

RIQUISIMO ELEGANTE PIANO concierto, hermosísimas voces, vendo flamante. $ 2,200. Sotomayor 45. A19

$ 50 COCHE GUAGUA PLEGABLE. Plancha eléctrica. San Francisco 982. A-12

VENDO REGIO AMOBLADO SALON Luis XV. Buenos Aires 313. 12-A

VICTROLA "VICTOR" VENDO ocasión. Molina 546. 12-A

PIANO BLUTHNER VENDO OCASION. Moneda 827. 14-A.

REGALO AMOBLADO; ULTIMO ESTILO: ropero, chiffonier, peinador y veladores. Juan Vicuña 1495. Ab.—13

SE VENDE ELEGANTE ESPEJO viselado. Arturo Prat 228. Ab.—12

VENDO SILLONES DE PELUQUERIA, de ocasión. Tratar: San Pablo 1239, casita N.o 11. 13-A

AMOBLADO SALON LUIS XVI, flamante, servicio loza inglesa, véndese. Delicias 451. 12-A

DOY BILLARES COMPLETOS Y útiles de cantina, cambio por chassi Ford de carga. Pastor Ovalle 198. 12-A

VENTANAS, 2 CON BALCON Y 2 con reja de fierro y una puerta de calle, grande, vendo. Ricardo Santa Cruz 722. A-15

VENDO GUARDARROPA 3 CUERPOS, paragüero, alfombra de una pieza, tripe cortado, y lava-manos para baño. A-12

MESA REDONDA Y SILLAS ANTIGUAS, vendo. Santa Isabel N.o 50. A-12

VENDO OCASION MENAJE IMPORTADO, Sika. Verlos: 11-3, Huérfanos 1886. A-12

MUEBLES DE SALON, DORMITORIO, comedores; precios muy bajos. Ofrece: La Belga. Nataniel 525. 12-A.

VENDO OCASION PIANO ESTUDIO, espejos grandes, amoblado salón, arrimos dorados, alfombras, cortinajes, amoblado escritorio, paragüeros, lámparas eléctricas, cocina económica. San Diego 106.

VENDO BARATISIMOS ROPEROS, peinadores, cómodas, veladores, amoblado comedor, sillas varias clases, aparadores, trinches, mesa correderas, catres fierro, cama, catres niños, baño, guardarropas. San Diego 105.

AMOBLADO FLAMANTE MOUQUET vedo.. Alonso Ovalle 1249.

PIANO SALON 1,400 PESOS. BULNES 445. A—13

VENDO OCASION DORMITORIO moderno, muy bueno. Prat 220.

VENDESE PIANO ERAD FLAMANTE; mobiliario casa, juegos, piezas sueltas. Huérfanos 2194.

VENDO UN PIANO. SAN ALFONSO 175. 13-A.

PIANO NUEVO TRES PEDALES, realizo. Verlo. Tratar: 4 adelante. — Libertad 833. 12-A

BARATO VENDO VARIOS MUEBLES. Molina 546.

AMOBLADO DE SALON Y VARIOS Calle Herrera 1313. 13-A

VENDO DOS ELEGANTES MESAS de centro, nuevas. Aconcagua 1460.

VENDO GUARDARROPA 3 CUERPOS, paragüero, alfombra de una pieza, tripe cortado, y lava-manos para baño. Marcoleta 465. 13-A

SE VENDEN MUEBLES. LINDA lámpara eléctrica importada y comedor. Moneda 875. A-13

PIANOS MARCAS MUNDIALES, Ibach y Hardtmann, recibió César Rau. Moneda 1375. Precios y facilidades fuera de competencia. A-13

PIANO ALEMAN CASI SIN USO, vendo. Santo Domingo 592.

COMPRO MUEBLES ANTIGUOS O modernos, piano, alfombras. Pago altos precios. Casilla 3056.

CAMA UNA Y MEDIA PLAZA, menaje casa para obrero, arreglado, compro. Constitución 28. A—13

SE VENDEN MUEBLES MODERNOS de comedor. Lezaeta 535. A—14

AMOBLADO SALON FELPA, FLAMANTE, vendo $ 280; otro para escritorio, $ 120; estante para libros, $ 140, vitrina nogal o ropero, $ 75; dos peinadores, $ 120; mesa lingue, $ 50. Eyzaguirre 541.

VENDO TODA CLASE MUEBLES. Maule 810. 13-A.

MUEBLES DE TODOS ESTILOS, fabrico. Coquimbo 550. 13-A.

VENDESE PIANO ALEMAN, EN buen estado, precio, $ 700. San Pablo 2448.

SOFA NOGAL FELPA, NUEVO, $ 80; paragüero grande con espejo, L 50; dos estantes nogal, $ 120; escritorio con estante, $ 60; alfombrado grande de central, $ 80; peinador mármol espejo, $ 80; cómoda, 50; guardarropas, $ 60. Chacabuco 654.

VENDESE DORMITORIO LUIS XV y otros muebles, cocinas. Sotomayor 142. 14-A.

AUTOPIANO, MUEBLES SALON, comedor modernos, alfombra escala varillas bronce, cómpranse de ocasión. Estado 17.

LIBROS Y ESTAMPILLAS

COMPRA DE COLECCIONES DE sellos por importantes que sean. Estudio Filatélico, Agustinas 1040. A-19

SE COMPRAN LOS SELLOS CHILENOS por cientos y miles. Solicite lista de precios. Agustinas 1040. A-19

SE VENDE UNA COLECCION DE 10 tomos de "La Mejor Música", del mundo, en perfecto estado. Delicias 2467. A-13

COMPRO LIBROS, REVISTAS, ESTAMPILLAS. San Diego 143. A—14

SE VENDE ANATOMIA TESTUT, nueva, en ocho tomos. Compañía 1433.

OPORTUNIDADES PARA FAMILIAS

TAQUIGRAFIA, MECANOGRAFIA. Academia "Pitman". Maule 1075. Ab.-17

MANIQUIES ORTEGA, NUEVOS, modelos rebajados de precio. Fábrica Rosas 1860. J-18

DUEÑAS DE CASAS: SE LLENAN toda clase de moldes de dulce de membrillos en la Fábrica. Ventas por mayor y menor. Carmen 93 2-Mayo.

TEJIDOS DE PUNTO. VENDEMOS por mensualidades (Ahumada). Pasaje Toro 5. Fábrica: Avenida Subercaseaux 659. A-13

TEJIDOS DE PUNTO: LA FABRICA de Tejidos de Punto Roveri Hnos. y Cía., Independencia 864, avisa al público que ha abierto una sección para la venta al detalle, donde se venderán sus productos al mismo precio que al por mayor. A-12

AHORRE PLATA, ECONOMICE más de treinta centavos por kilo, comprando carnes para su consumo en Huérfanos 2408, esquina Bulnes. Ternera, guisos a $ 1.40; puchero a 1.20. Todo de primera. Peso garantido. 12-A.

ULTIMA MODA, SAN DIEGO 79.— Precios económicos hechuras vestidos, batas elegantes, abrigos.

CURTO, TRANSFORMO, LIMPIO pieles. Embalsamo pájaros. Olivos 950. 15-A

UNA ESPECIALIDAD: 15 MODELOS ajuares bautizo en seda, lana, otomán, organdí, con primorosos bordados desde 20 pesos. Inmenso surtido en capitas lana Pirineo y moletón, desde 12 pesos. Bandera 707.

UN COLMO: CAMISAS DIA NIÑA, 1.50; calzones, 1.90; enaguas combinación, $ 3.30. Bandera 707.

UNA GANGA: DELANTAL LIENZO con mangas, señora, $ 8.20. Bandera 707.

UN REGALO: CAMISAS DIA, SEÑORA, 3.70; calzones, corpiños, 3.50; enaguas, 5.30. Bandera 707.

UNA OPORTUNIDAD: DELANTALES niñas: bin, 3.20; lienzo, 3.60. Bandera 707.

UN ATRACTIVO: POR $ 5 REGALAMOS lindo vestidito para niña. Bandera 707.

UNA OFERTA ASOMBROSA: SABANAS, $ 7.80, 8.80, 10.80. Bandera 707.

UN AVISO: YA TENEMOS SURTIDO en artículos franela. Bandera 707.

OBJETOS PERDIDOS

HABIENDOSE EXTRAVIADO EN el Correo el certificado de Depósito N.o 9983, de Marzo 9 de 1923, por Marcos 1.008,055 del Banco Alemán Transatlántico a favor de la señora Rebeca Videla de Varela, queda nulo y sin valor por haberse dado el aviso correspondiente al Banco. A-12

HABIENDOSE EXTRAVIADO LA libreta vista 77500 de la Caja de Ahorros Santiago, Sucursal Estación, queda sin ningún valor por haberse dado el aviso correspondiente. 12-A.

HABIENDOSE EXTRAVIADO LA libreta de Ahorro N.o 349547 de Primo Martini Sepúlveda, queda nula sin ningún valor por haberse dado el aviso correspondiente a la Administración de la Caja de Ahorros de Santiago. Ab.—13

LA PERSONA HAYA TOMADO cartera equivocada, con guías de facturas, perteneciente Pedro Azola, carro 12, ayer, ruégole devolver. Irarrázaval 719.

HABIENDOSE EXTRAVIADO LA libreta de ahorros N.o 373055, de Herminia Sanhueza, queda nula sin ningún valor por haberse dado aviso correspondiente a la Administración de la Caja de Ahorros de Santiago.

AVISO.—HABIENDOSE EXTRAVIADO la boleta de depósito a plazo indefinido del Banco Anglo Sud Americano N.o 35-128 de fecha 20 de Febrero de 1923 a la orden de G. C. Davis o Possie C. Davis por $ 20,000, queda nula y sin valor por haberse dado el correspondiente aviso al Banco. 14-A

RUEGO DEVOLVER ESTUCHE CIRUGIA perdido. Doctor A. I. B. Santo Domingo 739. A-13

HABIENDOSE EXTRAVIADO LAS pólizas números 2,061, 2,062 y 2,063 de la Compañía de Seguros La Mundial sobre la vida de don Gonzalo Herreros Ortúzar y habiéndose dado el aviso correspondiente a la Compañía quedan nulas y sin ningún valor. 14-A.

PROPUESTAS

PROPUESTA.— LA ESCUELA MILITAR solicita propuestas para la provisión de los siguientes artículos para la alimentación de los cadetes y tropa del establecimiento en el presente año: 1,000 kilos azúcar granulada de 1.a; 700 kilos azúcar granulada de 2.a; 1,400 kilos arroz carolino; 800 kilos manteca de 1.a; 1,500 kilos café Guayaquil de 1.a; 150 kilos té; 8,900 kilos frejoles burritos; 1,000 kilos garbanzos; 600 kilos lentejas; 400 kilos trigo-mote; 470 sacos papas cazuela; 120 cargas leña eucaliptus de 2.a Los precios deberán ser fijados en moneda corriente y por kilos y se acompañarán muestras de los artículos ofrecidos. No se tomarán en cuenta las propuestas que vengan sin ellas. Se acompañará boleta de depósito en un Banco u otra institución de crédito, a la orden de la Dirección de la Escuela Militar, por el 10 o/o del total de cada propuesta. Los artículos se entenderán puestos y pesados en las bodegas de la Escuela. Los pagos se efectuarán una vez aprobados los Presupuestos Generales de la Nación. Las propuestas se abrirán el día Jueves 19 del presente, a las 10 A. M., y la Dirección de la Escuela se reserva el derecho de aceptar o rechazar parte o el total de las propuestas.—La Comisión. A-18

PRESTAMOS DE DINERO

SOCIO CON SEIS A OCHO MIL pesos necesita industria con ganancia a la vista. Casilla 2986. 12-A.

$ 6,000, LISTO. PRESTO PRIMERA, segunda hipoteca. Milán 11. 13-Abril

BAZAR DE ROPA Y CALZADO, INMEJORABLE situación y porvenir, vendo o tomo socio por no poder atender. Escribir a Mauricio: Nataniel 251. 12-A

PERSONA CON ALGO DE CAPITAL para asociarla y entregarle criadero de aves en actividad, necesito. Dirigirse: P. Vielma. Correo Central. 14-A.

CAPITALISTAS DESEEN INVERSION absoluta garantida, interés mínimo 36 por ciento; escriban inmediatamente. Imposible otra inversión más segura y ventajosa. — F. C., Casilla 3649. 13-A.

$ 800 SE OFRECEN, INTERES BAJO, buena garantía. San Diego 338. —S. P.; hoy 8-7 P. M.

FACILITO DINERO POR MUEBLES, pianos, fianzas. Bandera 665, 3.er piso. Sin agentes. 13-A

FACILITO DINERO, 1.a HIPOTECA, propiedad urbana, desde $ 2,000 hasta $ 50,000. Bulnes 653.

DINERO: TENGO $ 30,000 PARA hipotecas, al 12 por ciento. Bandera 84, oficina 25. 13-A.

50,000 Y 25,000 PESOS COLOCO EN primera o segunda hipotecas. Bandera 154 ,oficina N.o 2.

SOCIO CON $ 200, NECESITO PARA darle impulso negocio Restaurant. Chacabuco 36.

SOCIO $ 3,000 NECESITO. CASILLA 3892.

PROFESIONALES

ADVERTENCIA AL PUBLICO. — Aproximándose temporada Invierno, caballero, no malvenda sus trajes usados. La Sastrería Claras 20, les deja flamantes virándolos; sobretodos, $ 50; ternos, $ 50. Zurcidos invisibles. Medias, trajes señoras, caballeros, composturas, reformas, limpiar vapor. Recibo para teñir toda clase ropa. Hechuras, materiales de primera, desde $ 70. Claras 20. Abril-25

ZURCIDOS JAPONESES, INVISIBLES, especialidad viraduras, ternos, sobretodos toda clase composturas, no equivocarse. Casa Amarilla. San Diego 236. 11-Dic.

CONDOR 1153, CASA ANTIGUA, única especialista zurcidos invisibles, jersey, sedas, viraduras, hechuras, transformaciones, garantidas. Mayo 5

ZURCIDOS INVISIBLES, VIRADURAS sobretodos, ternos medida, desde $ 170. Recibo hechuras. Calle Londres 13, Manzana Residencial. A-13

SEÑORAS: PELUCAS, POSTIZOS, raya natural. Precios bajos. San Diego 91. 12-A

ANA VILLAVICENCIO, MATRONA, trasladó su consultorio, provisionalmente a Copiapó 843. 17-A.

DOCTOR DEPETRIS. DENTISTA.— regresó. San Diego 165. Tratamiento verni dentaris, tres sesiones. 15-A.

CLINICA DENTAL, DELICIAS 880, Sistema nuevo, dentaduras fijas, imitando natural. Recomiéndose personas fortuna. Sección gratuita, pobres, pagarán material. A-13

DOCTOR DEPETRIS. DENTISTA.— Regresó, San Diego 165. Tratamiento nervio dentario, sin dolor, tres sesiones. 16-A.

ESCUELA DE PROTESIS DENTAL Chacabuco 415. Ejecuta toda clase de trabajos dentales por dentistas titulados. Precios módicos. A-12

ZURCIDOS INVISIBLES A MAQUINA, en 40 minutos. Especialidad viraduras, transformaciones de trajes, abrigos. Hechuras. Sastrería Ideal. San Diego 186. 27-Abril

ZURCIDOS INVISIBLES.— NOTABLE zurcidor japonés. Especialista, único. Especialidad en viraduras, composturas, transformaciones. Son perfectas. No confundirla con similares que plagian sus avisos para equivocar al público. San Diego 228. Teléfono Inglés 667. 30-M

PROPIEDADES

RESTAURANT CASINO PORTAL Edwards, se vende con facilidades de pago, o permutando por propiedades. L-19

$ 120,000, VENDO O PERMUTO ESPLÉNDIDA propiedad esquina comercial, tres almacenes, y gran casa residencia, decente, buena construcción; renta mensual: 1,200 pesos; garantido por cinco años; aceptaría propiedad menos valor. Referencias: Avenida Milán 11, esquina San Diego. 17-Abril

COMPRO CASA EN BAJOS HASTA $ 25,000, buena situación. Ofertas detalladas: D. V. O., Coreo Central. A-11

VENDO CASA BASCUÑAN 1529. 13-A

CASA COMPRO HASTA 45,000. Casilla 1763. 15-A

COMPRO CASA POR INTERMEDIO Caja de Ahorros hasta $ 28,000, sin comisionistas. Dirigirse: L. G. G. Correo, Providencia. A-17

$ 45,000, CON FACILIDADES PAGO vendo lindo chalet de un piso, recién construído. Tiene luz eléctrica, alcantarillado, bonitos jardines calle y extenso sitio. Situado y tratar propietario: Vicuña Mackenna 1363. A-15

VENDO PROPIEDAD 900 METROS cuadrados, Valdés esquina Porvenir. Tratar: Claras 683. 13-A

OCASION: $ 35,000 VENDO CASA nueva, nueve piezas, recién terminada; otra contigua once habitaciones, $ 40,000; gran patio. Carros ida y vuelta. Camilo Henríquez 682. A-14

COMPRO CASA DE BRASIL AL Oriente, hasta $ 140,000, y otra barrio Brasil, en $ 45,00. Bandera 84, oficina 25. A-12

COMPRO CASA HASTA $ 20,000. Clasificador 201. A-15

VENDESE DOS CASITAS CAL Y ladrillo, cinco piezas, con hall, cerca tres líneas carros. Sierrabella 1365. A-12

SE VENDE CASA. SAN ALFONSO 563. A-12

OCASION, SE VENDE SITIO POBLACIÓN San Ramón, Cisterna. Tratar: María Auxiliadora 468. 12-A

OCASION: $ 35,000, VENDO CASA nueva, nueve piezas recién terminada; otra contigua once habitaciones $ 4,000, gran patio. Carros ida y vuelta, Camilo Henríquez 682. A-12

$ 500 ESPLENDIDA CASA PARA industria con habitaciones. San Diego 1854. 12-A

$ 35,000 VENDO CASA DOS PATIOS, carros puerta. Lira 1151.

VENDO CASA ANDRES BELLO. 13 metros frente, seis piezas. Tratar: Almagro 343. 13-A

VENDENSE CASAS MODESTAS, pagaderas por mensualidades. Camilo Henríquez 356.

SE VENDE CASA DE RENTA. EJÉRCITO 346 13-A.

INDUSTRIALES, CAPITALISTAS. preciosa propiedad esquina, bodega hermosa, extensa casa-quinta. Deuda Caja, mucho porvenir. Regalo $ 49,000. Vargas 4430, carritos puertas, lado Mapocho.

$ 37,000 ESPLENDIDA CASA, gran renta. Eleuterio Ramírez, próximo San Francisco.—F. M. Correo 5.

SE VENDE UNA CASA, ANDRES Bello N.o 250. Alcantarillado y toda comodidad. Tratar: Moneda 875. A114

$ 65 000 CASTRO, UN PISO, 10X38, compuesta de salón, escritorio, comedor, 6 dormitorios, pieza de toilette, repostero, dependencias, 2 patios y parrón. La casa se encuentra en perfecto estado de conservación. Compañía 1290.

PROPIEDADES DE RENTA Y PORVENIR véndense barrio Matadero, valor $ 40,000, 60,000 y 80,000. Compañía 1065, oficina 8.

$ 29,000 VENDESE ESPLENDIDA casa con 8 departamentos, 4 de servicio y gallinero. Situada calle de Herrera 1140. Media cuadra de carros. Solamente el edificio tiene mayor valor. No ha sido habitada. Tratar: Esperanza 257